



ALPHA BANK CYPRUS LTD

ΕΝΗΜΕΡΩΤΙΚΟ ΔΕΛΤΙΟ

Το παρόν Ενημερωτικό Δελτίο καταρτίστηκε με βάση τον Κανονισμό 809/2004 της Επιτροπής της Ευρωπαϊκής Ένωσης, τον περί Δημοσίας Προσφοράς και Ενημερωτικού Δελτίου Νόμο του 2005 και τις διατάξεις του περί Εταιρειών Νόμου Κεφ. 113.

ΕΙΣΑΓΩΓΗ ΧΡΕΟΓΡΑΦΩΝ 2013/2018

Εισαγωγή 1.000.000 χρεογράφων ονομαστικής αξίας €100 το κάθε ένα

Μετά την εξασφάλιση της σχετικής έγκρισης του Συμβουλίου του Χρηματιστηρίου Αξιών Κύπρου, τα χρεόγραφα της Εταιρίας θα εισαχθούν και θα διαπραγματεύονται στο Χρηματιστήριο Αξιών Κύπρου.

Ανάδοχος Υπεύθυνος Σύνταξης



ΚΥΠΡΙΑΚΟΣ ΟΡΓΑΝΙΣΜΟΣ ΕΠΕΝΔΥΣΕΩΝ ΚΑΙ ΑΞΙΩΝ ΛΤΔ

ΕΝΗΜΕΡΩΤΙΚΟ ΔΕΛΤΙΟ

Το παρόν Ενημερωτικό Δελτίο καταρτίστηκε με βάση τις διατάξεις του περί Δημόσιας Προσφοράς και Ενημερωτικού Δελτίου Νόμου του 2005, τις διατάξεις του Κανονισμού 809/2004 της Επιτροπής της Ευρωπαϊκής Ένωσης και τις διατάξεις του περί Εταιριών Νόμου Κεφ. 113.

Το Ενημερωτικό Δελτίο αυτό είναι σημαντικό και απαιτεί την άμεση προσοχή σας. Αν χρειάζεστε οποιοδήποτε επεξηγήσεις ή/ και διευκρινίσεις επί του παρόντος Ενημερωτικού Δελτίου μπορείτε να συμβουλευτείτε τον Ανάδοχο Υπεύθυνο Σύνταξης του Ενημερωτικού Δελτίου και Διευθυντή Έκδοσης της παρούσας έκδοσης Κυπριακό Οργανισμό Επενδύσεων και Αξιών Λτδ (CISCO), άλλες ΕΠΕΥ, τραπεζίτες, λογιστές, δικηγόρους ή σύμβουλους επενδύσεων.

Η Alpha Bank Cyprus Ltd αναλαμβάνει την πλήρη ευθύνη για τις πληροφορίες που περιέχονται στο παρόν Ενημερωτικό Δελτίο και βεβαιώνει ότι οι πληροφορίες που περιέχονται σε αυτό είναι σύμφωνες με την πραγματικότητα και δεν υπάρχουν παραλείψεις που θα μπορούσαν να αλλοιώσουν το περιεχόμενό του. Οι υπογράφοντες το Ενημερωτικό Δελτίο Διοικητικοί Σύμβουλοι της Alpha Bank Cyprus Ltd είναι επίσης συλλογικά και ατομικά υπεύθυνοι για τις πληροφορίες που περιέχονται στο παρόν Ενημερωτικό Δελτίο και βεβαιώνουν ότι, αφού έλαβαν κάθε εύλογο μέτρο για τη σύνταξη του, οι πληροφορίες που περιέχονται σε αυτό είναι, εξ' όσων γνωρίζουν, σύμφωνες με την πραγματικότητα και δεν υπάρχουν παραλείψεις που θα μπορούσαν να αλλοιώσουν το περιεχόμενό του.

Η Alpha Bank Cyprus Ltd ενεργεί ως πιθανός αντισυμβαλλόμενος της περιγραφόμενης συναλλαγής και όχι ως οικονομικός ή επενδυτικός σύμβουλος για την περιγραφόμενη συναλλαγή. Η Alpha Bank Cyprus Ltd δεν παρέχει (άμεσα ή έμμεσα) συμβουλευτικές υπηρεσίες. Επομένως, πριν συνάψετε την περιγραφόμενη ή οποιαδήποτε άλλη συναλλαγή, θα πρέπει να συμβουλευθείτε ανεξάρτητους οικονομικούς, νομικούς, φορολογικούς ή άλλους συμβούλους της επιλογής σας, όπως εσείς θα κρίνετε απαραίτητο ή σκόπιμο.

ALPHA BANK CYPRUS LTD

ΕΙΣΑΓΩΓΗ 1.000.000 ΧΡΕΟΓΡΑΦΩΝ 2013/2018 ΟΝΟΜΑΣΤΙΚΗΣ ΑΞΙΑΣ €100 ΤΟ ΚΑΘΕ ΕΝΑ ΠΟΥ ΕΚΔΟΘΗΚΑΝ ΣΤΙΣ 30 ΜΑΪΟΥ 2008 ΑΠΟ ΤΗΝ ALPHA BANK CYPRUS LTD

Η Επιτροπή Κεφαλαιαγοράς Κύπρου ενέκρινε το περιεχόμενο του παρόντος Ενημερωτικού Δελτίου μόνο όσον αφορά την κάλυψη των αναγκών πληροφόρησης του επενδυτικού κοινού όπως αυτές καθορίζονται στον περί Δημόσιας Προσφοράς και Ενημερωτικού Δελτίου Νόμο του 2005 της Κυπριακής Δημοκρατίας, και στον Κανονισμό 809/2004 της Επιτροπής της Ευρωπαϊκής Ένωσης. Η έγκριση του παρόντος Ενημερωτικού Δελτίου, δεν συνεπάγεται οποιαδήποτε παρότρυνση προς το επενδυτικό κοινό για επένδυση στην Alpha Bank Cyprus Ltd (ο «Εκδότης») ή τα Χρεόγραφα.

Τα Χρεόγραφα θα εισαχθούν προς διαπραγμάτευση στο Χρηματιστήριο Αξιών Κύπρου (Χ.Α.Κ.), εφόσον εγκριθεί η εισαγωγή τους από το Συμβούλιο του Χ.Α.Κ.

Η απόφαση για πιθανή επένδυση στα χρεόγραφα που προσφέρονται με το παρόν Ενημερωτικό Δελτίο οφείλει να βασίζεται στο σύνολο των πληροφοριών που περιέχονται στο σύνολο του Ενημερωτικού Δελτίου. Ειδικότερα για ορισμένους σημαντικούς παράγοντες που πρέπει να ληφθούν υπόψη βλέπε *Μέρος Α, Κεφ. 2 Παράγοντες κινδύνου*.

Το παρόν Ενημερωτικό Δελτίο περιέχει ορισμένες προβλέψεις για το μέλλον. Οι προβλέψεις αυτές προσδιορίζονται γενικά με τη χρήση όρων όπως «πιστεύει», «αναμένει», «ενδέχεται», «θα», «θα πρέπει», «μπορεί», «θα μπορούσε», «σχεδιάζει» και άλλους συγκρίσιμους όρους και το αρνητικό των όρων αυτών. Εκ φύσεως οι προβλέψεις αυτές εμπεριέχουν κίνδυνο και αβεβαιότητα και οι παράγοντες που περιγράφονται στο πλαίσιο των προβλέψεων του παρόντος Ενημερωτικού Δελτίου θα μπορούσαν να επιφέρουν τελικά αποτελέσματα και εξελίξεις που θα διαφέρουν σημαντικά από αυτές που εκφράζονται ρητά ή σιωπηρά από τις εν λόγω προβλέψεις. Οι προβλέψεις αυτές υπόκεινται σε κινδύνους, αβεβαιότητες και υποθέσεις περιλαμβανομένων μεταξύ άλλων, των μεταβαλλόμενων συνθηκών στις επιχειρήσεις ή στην αγορά. Ενόψει των κινδύνων αυτών, αβεβαιοτήτων και θεωριών, οι προβλέψεις που περιλαμβάνονται στο παρόν Ενημερωτικό Δελτίο μπορεί να μην πραγματοποιηθούν. Οποιοδήποτε αναφορές σε τάσεις ή δραστηριότητες του παρελθόντος δεν πρέπει να εκλαμβάνονται ως εγγύηση ότι οι τάσεις ή δραστηριότητες αυτές θα συνεχισθούν και στο μέλλον. Οι αναγνώστες προειδοποιούνται να μην βασισθούν πέραν του δέοντος σε αυτές τις προβλέψεις οι οποίες αφορούν μόνο όσα προβλέπονται σήμερα.

Η ημερομηνία του Ενημερωτικού Δελτίου είναι η 16 Δεκεμβρίου 2008

	Περιεχόμενα	3
	Επαγγελματικοί Σύμβουλοι	4
	Περιληπτικό Σημείωμα	5
	Μέρος Α	
1.	Πληροφορίες για τη σύνταξη του Ενημερωτικού Δελτίου – Υπεύθυνα Πρόσωπα	14
2.	Παράγοντες Κινδύνου	16
3.	Επιλεγμένες Χρηματοοικονομικές Πληροφορίες	21
	Μέρος Β – Πληροφορίες για την Εταιρία	
1.	Γενικές Πληροφορίες και ιστορικό	23
2.	Επισκόπηση της επιχειρηματικής δραστηριότητας	27
3.	Πληροφορίες για τον Όμιλο στον οποίο ανήκει η Alpha Bank Cyprus Ltd	35
4.	Οργανωτική Διάρθρωση Συγκροτήματος	37
5.	Διοικητικά, διαχειριστικά και εποπτικά όργανα	37
6.	Προσωπικό	41
7.	Μετοχικό κεφάλαιο	42
8.	Συναλλαγές με συνδεδεμένα μέρη	46
9.	Μερισματική Πολιτική	47
10.	Ακίνητα, Εγκαταστάσεις, Εξοπλισμός	48
11.	Επενδύσεις	50
12.	Ανάλυση Χρηματοοικονομικής Κατάστασης και Αποτελεσμάτων	50
13.	Στόχοι και Προοπτικές	58
	Μέρος Γ - Σημείωμα για την έκδοση και εισαγωγή Χρεογράφων	
1.	Βασικές πληροφορίες σχετικά με τις κινητές αξίες που εισάγονται για διαπραγμάτευση	59
2.	Κανονισμοί Κεφαλαιακής Επάρκειας	65
	Μέρος Δ - Θέσμιες και Γενικές Πληροφορίες	
1.	Ιδρυτικό έγγραφο και Καταστατικό	67
2.	Σημαντικές Συμβάσεις	73
3.	Άλλες Θέσμιες Πληροφορίες	73
4.	Συγκαταθέσεις	74
5.	Έγγραφα Διαθέσιμα Για Επιθεώρηση	76
	Μέρος Ε – Έκθεση Ελεγκτών και Οικονομική Πληροφόρηση	77
1.	Μη Ελεγμένες Ενοποιημένες Οικονομικές Καταστάσεις για το εξάμηνο που έληξε στις 30 Ιουνίου 2008	78(1)–(7)
3.	Ελεγμένες Ενοποιημένες Οικονομικές Καταστάσεις για το έτος που έληξε στις 31 Δεκεμβρίου 2007	79(1)–(75)
4.	Ελεγμένες Ενοποιημένες Οικονομικές Καταστάσεις για το έτος που έληξε στις 31 Δεκεμβρίου 2006	80(1)–(42)
	Ερμηνεία Όρων	81

ΕΠΑΓΓΕΛΜΑΤΙΚΟΙ ΣΥΜΒΟΥΛΟΙ

**ΑΝΑΔΟΧΟΣ ΥΠΕΥΘΥΝΟΣ ΣΥΝΤΑΞΗΣ
ΕΝΗΜΕΡΩΤΙΚΟΥ ΔΕΛΤΙΟΥ:**

**Κυπριακός Οργανισμός Επενδύσεων και
Αξιών Λίμιτεδ (CISCO)**

EuroLife House
Εύρου 4
Τ. Θ. 20597
1660 Λευκωσία

ΔΙΕΥΘΥΝΤΕΣ ΕΚΔΟΣΗΣ

**Κυπριακός Οργανισμός Επενδύσεων και
Αξιών Λίμιτεδ (CISCO)**

EuroLife House
Εύρου 4
Τ. Θ. 20597
1660 Λευκωσία

Alpha Bank A.E.

Σταδίου 40
1052 ΑΘΗΝΑ
ΕΛΛΑΔΑ

ΕΛΕΓΚΤΕΣ:

KPMG

Εγκεκριμένοι Λογιστές

Εσπερίδων 14
1087 Λευκωσία

ΝΟΜΙΚΟΙ ΣΥΜΒΟΥΛΟΙ:

Χρυσ αφίνης & Πολυβίου

Μέγαρο Ανεμόμυλος
Μιχ. Καραολή 8
Τ.Θ. 21238
1504 Λευκωσία

ΕΠΙΤΡΟΠΟΙ (Trustees):

**Κυπριακή Τράπεζα Αναπτύξεως Δημόσια Εταιρία
Λίμιτεδ**

Alpha House
Λεωφόρος Μακαρίου ΙΙΙ 50
Τ.Θ. 21415
1508 Λευκωσία

**ΕΓΓΕΓΡΑΜΜΕΝΟ ΓΡΑΦΕΙΟ
ALPHA BANK CYPRUS LTD**

Γωνία Χείλωνος και Γλάδστωνος
Πλατεία Στυλιανού Λένα, Λευκωσία

Περιληπτικό Σημείωμα

Το παρόν Περιληπτικό Σημείωμα περιλαμβάνει μια συνοπτική περιγραφή των δραστηριοτήτων και της επιχειρηματικής στρατηγικής της Alpha Bank Cyprus Ltd ("Εταιρία", "Τράπεζα") καθώς και τα συνοπτικά στοιχεία της παρούσας έκδοσης Χρεογράφων της Εταιρίας.

Το Περιληπτικό Σημείωμα αποτελεί σύνοψη του βασικού μέρους του Ενημερωτικού Δελτίου και πρέπει να διαβάζεται ως εισαγωγή του Ενημερωτικού Δελτίου. Ο επενδυτής θα πρέπει να βασίσει οποιαδήποτε επενδυτική του απόφαση ως προς τις προσφερόμενες κινητές αξίες στο Ενημερωτικό Δελτίο, ως σύνολο. Σε περίπτωση που εγερθεί ενώπιον Δικαστηρίου αξίωση επενδυτή που συνδέεται με τις πληροφορίες που περιέχονται στο Ενημερωτικό Δελτίο, τα τυχόν έξοδα μετάφρασης του Ενημερωτικού Δελτίου, σε σχέση με την όλη νομική διαδικασία, φέρει ο ενάγων επενδυτής. Τα πρόσωπα που υπέβαλαν το Περιληπτικό Σημείωμα και κάθε μετάφρασή του και ζήτησαν τη δημοσίευση ή την κοινοποίησή του, υπέχουν αστική ευθύνη, μόνο εάν το εν λόγω σημείωμα είναι παραπλανητικό, ανακριβές ή αντιφατικό προς άλλα μέρη του Ενημερωτικού Δελτίου.

Γενικές Πληροφορίες και Δραστηριότητες

Η Alpha Bank Cyprus Ltd συστάθηκε στην Κύπρο το 1960 ως εταιρία περιορισμένης ευθύνης σύμφωνα με τις πρόνοιες του περί Εταιρειών Νόμου, Κεφ. 113. Η εμπορική της επωνυμία είναι 'Alpha Bank'.

Η Τράπεζα είναι θυγατρική εταιρία της Alpha Bank A.E., η οποία είναι εγγεγραμμένη στην Ελλάδα. Η Τράπεζα είναι η ιθύνουσα εταιρία του Συγκροτήματος της Alpha Bank Cyprus Ltd. Οι θυγατρικές εταιρίες της Τράπεζας είναι η Alpha Trustees Limited και η Alpha Insurance Ltd.

Η Τράπεζα διαθέτει σήμερα ένα σύγχρονο δίκτυο 36 καταστημάτων και άλλων εξειδικευμένων Μονάδων, το οποίο πλαισιώνεται αποτελεσματικά από τις υπηρεσίες εναλλακτικών δικτύων ATM και Internet banking.

Τα κεντρικά γραφεία της Τράπεζας στεγάζονται στο Μέγαρο Alpha Bank, στη Λεωφόρο Λεμεσού 3, Λευκωσία, Κύπρος, τηλ. 22888888.

Οικονομική ανασκόπηση εκδότη

Τα κέρδη πριν τη φορολογία για το πρώτο εξάμηνο του 2008 ανήλθαν σε €54,5 εκ. αυξημένα κατά 25% σε σχέση με το πρώτο εξάμηνο του 2007. Η καλή πορεία του Συγκροτήματος είναι συνέχεια της κερδοφορίας του 2007 όπου τα κέρδη πριν τη φορολογία σημείωσαν αύξηση 89% σε σχέση με το 2006.

Η άνοδος της κερδοφορίας της Τραπεζής είναι αποτέλεσμα:

- της πολύ ικανοποιητικής αύξησης των εργασιών τόσο στις χορηγήσεις όσο και στις καταθέσεις,
- της ταχείας αύξησης των προμηθειών και των κερδών από ξένο συνάλλαγμα,
- της καλής πορείας των μη-εξυπηρετούμενων χορηγήσεων και
- της αύξησης της παραγωγικότητας και της μείωσης του λόγου έξοδα προς έσοδα

Τα δάνεια και οι απαιτήσεις από πελάτες παρουσίασαν αύξηση 44% κατά το πρώτο εξάμηνο του 2008 σε ετησιοποιημένη βάση, με αποτέλεσμα το μερίδιο αγοράς, εξαιρουμένων των Συνεργατικών Πιστωτικών Ιδρυμάτων, να ξεπεράσει το 12,9%¹.

¹ Πηγή: Κεντρική Τράπεζα της Κύπρου

Προοπτικές

Οι μακροχρόνιοι στόχοι του Εκδότη είναι η περαιτέρω αύξηση του κύκλου εργασιών και η απόκτηση μεγαλύτερου μεριδίου της εγχώριας αγοράς χρησιμοποιώντας την τεχνογνωσία και τα προϊόντα και υπηρεσίες του Ομίλου της Alpha Bank A.E.

Βραχυπρόθεσμα οι επιχειρηματικοί στόχοι του Εκδότη για τα επόμενα χρόνια είναι:

- Αξιοποίηση και επέκταση των πελατειακών σχέσεων της Τραπέζης
- Αύξηση του δικτύου καταστημάτων με στόχο την περαιτέρω διείσδυση στον τομέα της λιανικής τραπεζικής.
- Αξιοποίηση των δυνατοτήτων του τομέα διεθνών δραστηριοτήτων με στόχο την προσέλκυση καταθέσεων και την αύξηση προμηθειών.
- Βελτίωση της παραγωγικότητας με την κεντροποίηση διάφορων υπηρεσιών αξιοποιώντας και τα συστήματα του Ομίλου.

Ίδια κεφάλαια και δανειακά κεφάλαια κατά τις 30 Σεπτεμβρίου 2008:

Δανειακά Κεφάλαια: Σύμφωνα με τους λογαριασμούς διοίκησης της Εταιρίας, τα δανειακά κεφάλαια και διευκολύνσεις της Εταιρίας κατά τις 30 Σεπτεμβρίου 2008 ανέρχονταν σε €100.000.000 μακροπρόθεσμα δάνεια.

Βραχυπρόθεσμα Δάνεια : -

- **Εξασφαλισμένα :** -

- **Μη εξασφαλισμένα:** -

Μακροπρόθεσμα δάνεια : €100.000.000

- **Εξασφαλισμένα :** -

- **Μη εξασφαλισμένα:** €100.000.000

Μετοχικό Κεφάλαιο: Σύμφωνα με τους λογαριασμούς διοίκησης της Εταιρίας, το μετοχικό κεφάλαιο της Εταιρίας κατά τις 30 Σεπτεμβρίου 2008 ανέρχονταν σε €118.575.001 και τα αποθεματικά σε €269,605,266

Μετοχικό Κεφάλαιο και αποθεματικά:

- **Μετοχικό Κεφάλαιο :** €118.575.001

- **Αποθεματικό διαφοράς από μετατροπή του μετοχικού κεφαλαίου σε Ευρώ:** €599.951

- **Αποθεματικό από την έκδοση μετοχών υπέρ το άρτιο:** €15.334.698

- **Αποθεματικό προσόδου :** €253.670.617

- **Σύνολο :** **€388.180.267**

Σύνολο δανειακού και μετοχικού κεφαλαίου: €488.180.267

Δεν υπήρχαν σημαντικές αλλαγές στο δανειακό και μετοχικό κεφάλαιο από τις 30 Σεπτεμβρίου 2008 σύμφωνα με τα βιβλία της Εταιρίας μέχρι την ημερομηνία αυτού του εγγράφου.

Λόγοι της έκδοσης και χρήση των εσόδων

Το καθαρό προϊόν από την έκδοση των 1.000.000 Χρεογράφων, αφαιρουμένων των εξόδων τα οποία ανήλθαν σε €100.000 περίπου ανήλθε σε €99.900.000. Το καθαρό προϊόν από την παρούσα Έκδοση Χρεογράφων χρησιμοποιήθηκε για την ενίσχυση της κεφαλαιουχικής βάσης της Τραπέζης, για ανάπτυξη και επέκταση των εργασιών της.

Διοικητικό Συμβούλιο

Σπύρος Ν. Φιλάρετος	Πρόεδρος, Μη εκτελεστικός	Μη Ανεξάρτητος
Κώστας Μ. Κόκκινος	Διευθύνων Σύμβουλος, Εκτελεστικός	Μη Ανεξάρτητος
Γρηγόρης Θ. Τιμπλαλέξης	Γενικός Διευθυντής, Εκτελεστικός	Μη Ανεξάρτητος
Χρήστος Χ. Γιαμπανάς	Μέλος, Μη εκτελεστικός	Μη Ανεξάρτητος
Μαρίνος Σ. Γιαννόπουλος	Μέλος, Μη εκτελεστικός	Μη Ανεξάρτητος
Γιώργος Μ. Μιχαηλίδης	Μέλος, Μη εκτελεστικός	Ανεξάρτητος
Λάζαρος Α. Παπαγαρυφάλλου	Μέλος, Μη εκτελεστικός	Μη Ανεξάρτητος
Αντώνης Δ. Χατζηπαύλου	Μέλος, Μη εκτελεστικός	Ανεξάρτητος

Εκτελεστική Διεύθυνση

Κ. Μ. Κόκκινος	Διευθύνων Σύμβουλος
Γρ. Θ. Τιμπλαλέξης	Γενικός Διευθυντής
Μάριος Οικονομιδης	Εντεταλμένος Γενικός Διευθυντής

Προσωπικό

Ο αριθμός απασχολούμενου προσωπικού του Συγκροτήματος στις 30 Ιουνίου 2008 ανερχόταν σε 820 άτομα.

Επιλεγμένες Οικονομικές Πληροφορίες

Οι πίνακες που ακολουθούν περιλαμβάνουν συνοπτικά οικονομικά στοιχεία για την Τράπεζα, σύμφωνα με τις ελεγμένες ενοποιημένες οικονομικές καταστάσεις για τα έτη που έληξαν στις 31 Δεκεμβρίου 2006 και 2007 και τις μη ελεγμένες ενοποιημένες οικονομικές καταστάσεις για το εξάμηνο που έληξε στις 30 Ιουνίου 2008.

- Βασικά Οικονομικά Στοιχεία

	2007 ΛΚΕ	2006 ΛΚΕ
Κέρδη από εργασίες	96.968.753	65.472.596
Κέρδη πριν τη φορολογία	48.799.451	25.750.485
Κέρδη που αναλογούν στους μετόχους της ιθύνουσας εταιρίας	43.746.042	22.611.095
Κέρδη ανά μετοχή	31,36 σεντ	16,21σεντ

	2007 ΕΥΡΩ €	2006 ΕΥΡΩ €
Κέρδη από εργασίες	165.680.951	111.866.572
Κέρδη πριν τη φορολογία	83.378.812	43.997.316
Κέρδη που αναλογούν στους μετόχους της ιθύνουσας εταιρίας	74.744.550	38.633.350
Κέρδη ανά μετοχή	53,58 σεντ	27,70 σεντ

	1 Ιανουαρίου 2008 μέχρι 30 Ιουνίου 2008 ΕΥΡΩ €	1 Ιανουαρίου 2007 μέχρι 30 Ιουνίου 2007 ΕΥΡΩ €
Κέρδη από εργασίες	85.090.908	80.835.638
Κέρδη πριν τη φορολογία	54.499.514	43.540.417
Κέρδη που αναλογούν στους μετόχους της ιθύνουσας εταιρίας	48.887.075	39.109.299
Κέρδη ανά μετοχή	35,04 σεντ	28,04 σεντ

- Βασικά Οικονομικά Μεγέθη

	2007 ΛΚ€	2006 ΛΚ€
Δάνεια και απαιτήσεις από πελάτες	1.886.925.856	1.113.572.257
Καταθέσεις από πελάτες	1.794.964.063	1.244.869.661
Ίδια κεφάλαια	186.044.422	141.694.473

	2007 ΕΥΡΩ €	2006 ΕΥΡΩ €
Δάνεια και απαιτήσεις από πελάτες	3.224.004.237	1.902.651.163
Καταθέσεις από πελάτες	3.066.878.185	2.126.986.097
Ίδια κεφάλαια	317.875.768	242.099.381

	30 Ιουνίου 2008 ΕΥΡΩ €	31 Δεκεμβρίου 2007 ΕΥΡΩ €
Δάνεια και απαιτήσεις από πελάτες	3.939.031.867	3.224.004.237
Καταθέσεις από πελάτες	3.359.396.234	3.066.878.185
Ίδια κεφάλαια	366.762.843	317.875.768

Όροι Έκδοσης Χρεογράφων

Η πιο κάτω περιλήψη αναφέρεται σε ορισμένες πρόνοιες των όρων έκδοσης των Χρεογράφων. Οι επενδυτές προτρέπονται να μελετήσουν τους λεπτομερείς όρους έκδοσης που περιέχονται στο παρόν έγγραφο.

Εκδότης	Alpha Bank Cyprus Ltd (Αρ. Εγγρ. 923)
Επίτροπος	Κυπριακή Τράπεζα Αναπτύξεως Δημόσια Εταιρία Λίμιτεδ
Έκδοση	Χρεόγραφα λήξης 2018 προς επαγγελματίες επενδυτές (όπως αυτοί ορίζονται από το Νόμο 114(I) / 2005) και πρόσωπα τα οποία επένδυσαν πέραν των €50.000 έκαστος
Μέγεθος έκδοσης	Τμηματικές Εκδόσεις μέχρι €100.000.000 με δικαίωμα αύξησης του ποσού στα €150.000.000
Τιμή Έκδοσης και ονομαστικό ποσό	Στο άρτιο σε αξίες των €100 και πολλαπλάσια αυτών.
Ημερομηνία έκδοσης	30 Μαΐου 2008
Εξαγορά (Redemption)	Τα Χρεόγραφα μπορούν, κατ' επιλογή της Τραπέζης, να εξαγοραστούν στο σύνολό τους, στην ονομαστική τους αξία μαζί με οποιουσδήποτε δεδουλευμένους τόκους στα πέντε χρόνια από την ημερομηνία έκδοσης τους, ή σε οποιαδήποτε ημερομηνία πληρωμής τόκου που έπεται.
Αποπληρωμή	Η αποπληρωμή όσων Χρεογράφων δεν θα έχουν εξαγοραστεί μέχρι τη λήξη τους θα γίνει τηρουμένων των όρων έκδοσης σε μετρητά στο άρτιο με τους δεδουλευμένους τόκους την 30 ^η Μαΐου 2018
Επιτόκιο	<p>Τα Χρεόγραφα φέρουν κυμαινόμενο επιτόκιο το οποίο αναθεωρείται στην αρχή κάθε περιόδου τόκου και ισχύει για τη συγκεκριμένη περίοδο τόκου.</p> <p>Το κυμαινόμενο επιτόκιο είναι ίσο με το επιτόκιο Euribor 3μηνών που ισχύει στην αρχή κάθε περιόδου τόκου πλέον περιθώριο 1,80%.</p> <p>Εάν στα πέντε χρόνια από την ημερομηνία έκδοσης των Χρεογράφων, δηλ. 30 Μαΐου 2013 αυτά δεν έχουν εξαγοραστεί, τότε θα φέρουν επιπρόσθετο επιτόκιο 1% πέραν του πιο πάνω επιτοκίου.</p>
Ημερομηνίες Πληρωμής Τόκων	<p>Η περίοδος τόκου είναι τριμηνιαία και ο τόκος πληρώνεται σε μετρητά στο τέλος κάθε περιόδου τόκου.</p> <p>Ο τόκος είναι πληρωτέος τέσσερις φορές το χρόνο στις 30 Μαΐου, 30 Αυγούστου, 30 Νοεμβρίου, και 28 Φεβρουαρίου κάθε έτους. Η πρώτη καταβολή έχει γίνει στις 30 Αυγούστου 2008 για την περίοδο από την Ημερομηνία Έκδοσης, 30 Μαΐου 2008 (περιλαμβάνεται), μέχρι τις 30 Αυγούστου 2008 (δεν περιλαμβάνεται).</p>

Αναμενόμενο Χρονοδιάγραμμα

Ο πίνακας παραθέτει το χρονοδιάγραμμα της Εισαγωγής των Χρεογράφων της Εταιρίας στο Χ.Α.Κ.. Σημειώνεται ότι το χρονοδιάγραμμα είναι ενδεικτικό ώστε το επενδυτικό κοινό να έχει μια αρχική χρονική εκτίμηση των απαραίτητων διαδικασιών μέχρι την έναρξη διαπραγμάτευσης των Χρεογράφων στο ΧΑΚ, νοουμένου ότι ληφθεί η τελική έγκριση από το ΧΑΚ:

Ημερομηνία	Γεγονός
17/9/2008	Κατάθεση παρόντος Ενημερωτικού Δελτίου στην Κεφαλαιαγορά για έγκριση.
7/10/2008	Αίτηση στο ΧΑΚ για εξασφάλιση έγκρισης για εισαγωγή των Χρεογράφων στο ΧΑΚ.
10/12/2008	Προέγκριση από το Διοικητικό Συμβούλιο του ΧΑΚ για εισαγωγή και διαπραγμάτευση των Χρεογράφων στο ΧΑΚ
16/12/2008	Έκδοση άδειας δημοσίευσης του παρόντος Ενημερωτικού Δελτίου.

Σημειώνεται ότι αναμένεται σχετική απόφαση για εξασφάλιση τελικής έγκρισης από το ΧΑΚ για εισαγωγή των Χρεογράφων στο Χρηματιστήριο καθώς και η ημερομηνία έναρξης διαπραγμάτευσης των Χρεογράφων στο ΧΑΚ.

Η ημερομηνία έναρξης διαπραγμάτευσης των Χρεογράφων θα ανακοινωθεί στο ΧΑΚ και θα δημοσιευθεί στον κυριακό τύπο εντός πέντε εργάσιμων ημερών από την ημερομηνία έγκρισης της εισαγωγής των Χρεογράφων από το ΧΑΚ.

Σημειώνεται ότι το χρονοδιάγραμμα εξαρτάται από αρκετούς αστάθμητους παράγοντες και ενδέχεται να μεταβληθεί. Σε κάθε περίπτωση θα υπάρξει ενημέρωση του επενδυτικού κοινού με σχετική ανακοίνωση στο ΧΑΚ και στον τύπο ή με έκδοση Συμπληρωματικού Ενημερωτικού Δελτίου (εάν εφαρμόζεται).

Παράγοντες Κινδύνου

Η επένδυση στα χρεόγραφα της Alpha Bank Cyprus Ltd υπόκειται σε μία σειρά κινδύνων. Μαζί με τις λοιπές πληροφορίες που περιέχονται στο παρόν Ενημερωτικό Δελτίο, οι δυνητικοί επενδυτές θα πρέπει να εξετάσουν προσεκτικά τους κινδύνους που περιγράφονται στο Μέρος Α, Κεφ. 2.2 του παρόντος εγγράφου, πριν επενδύσουν σε αυτά τα χρεόγραφα. Εάν πραγματοποιηθεί οποιοδήποτε από τα γεγονότα που περιγράφονται παρακάτω, η Εταιρία, η χρηματοοικονομική θέση της ή/και τα αποτελέσματα της λειτουργίας της ενδέχεται να επηρεαστούν δυσμενώς και ουσιωδώς, οδηγώντας ανάλογα σε πτώση στην αξία και την τιμή πώλησης των Χρεογράφων της και αδυναμία στην εξαγορά των Χρεογράφων και στην πληρωμή του σχετικού τόκου. Επιπρόσθετα, οι κίνδυνοι και οι αβεβαιότητες που περιγράφονται παρακάτω μπορεί να μην είναι οι μόνοι που ενδεχομένως να αντιμετωπίσει η Εταιρία. Πρόσθετοι κίνδυνοι και αβεβαιότητες που επί του παρόντος δεν είναι γνωστοί ή που θεωρούνται επουσιώδεις, μπορεί να επιδράσουν δυσμενώς στις επιχειρηματικές δραστηριότητες της Εταιρίας.

Μετοχικό Κεφάλαιο

Το Εγκεκριμένο μετοχικό κεφάλαιο της Εταιρίας κατά την ημερομηνία του Ενημερωτικού Δελτίου ανέρχεται σε ΕΥΡΩ510.000.000 διαιρεμένο σε 600.000.000 μετοχές ονομαστικής αξίας ΕΥΡΩ0,85 η κάθε μια.

Το Εκδομένο και πλήρως πληρωμένο μετοχικό κεφάλαιο της Εταιρίας κατά την ημερομηνία του Ενημερωτικού Δελτίου ανέρχεται σε ΕΥΡΩ118.575.000 διαιρεμένο σε 139.500.000 συνήθεις μετοχές ονομαστικής αξίας ΕΥΡΩ0,85 η κάθε μια.

Κύριοι Μέτοχοι

Οι κύριοι μέτοχοι της Alpha Bank Cyprus Ltd κατά την ημερομηνία του Ενημερωτικού Δελτίου είναι:

Όνοματεπώνυμο	Αριθμός Μετοχών			Ποσοστό (%)
	Άμεση συμμετοχή	Έμμεση συμμετοχή	Σύνολο	
Alpha Bank A.E.	139.500.000	-	139.500.000	100,00
Σύνολο	139.500.000	-	139.500.000	100,00

Συναλλαγές με συνδεδεμένα μέρη

Σύμφωνα με τις ελεγμένες ενοποιημένες οικονομικές καταστάσεις του Συγκροτήματος για τα έτη που έληξαν στις 31 Δεκεμβρίου 2006 και 2007 και τις μη ελεγμένες ενοποιημένες οικονομικές καταστάσεις του Συγκροτήματος για την περίοδο 1 Ιανουαρίου 2008 – 30 Ιουνίου 2008, οι πιο κάτω συναλλαγές έγιναν με συνήθεις εμπορικούς όρους και πρακτική με συνδεδεμένα πρόσωπα και εταιρίες του Συγκροτήματος. Από τις 30 Ιουνίου 2008 μέχρι την ημερομηνία του παρόντος Ενημερωτικού Δελτίου δεν υπήρξαν οποιεσδήποτε σημαντικές συναλλαγές με συνδεδεμένα μέρη.

(i) Συναλλαγές με Διοικητικούς Συμβούλους

Τα συνδεδεμένα πρόσωπα περιλαμβάνουν τη σύζυγο, τα ανήλικα τέκνα και εταιρίες στις οποίες ο Διοικητικός Σύμβουλος κατέχει άμεσα ή έμμεσα τουλάχιστον 20% του δικαιώματος ψήφου σε Γενική Συνέλευση.

Όλες οι συναλλαγές με μέλη του Διοικητικού Συμβουλίου και με τα συνδεδεμένα τους πρόσωπα γίνονται με συνήθεις εμπορικούς όρους. Όσον αφορά τα βασικά διευθυντικά στελέχη αριθμός πιστωτικών διευκολύνσεων έχει χορηγηθεί με βάση τους ισχύοντες όρους όπως και για το υπόλοιπο προσωπικό της Εταιρίας.

Πιστωτικές διευκολύνσεις σε μέλη του Διοικητικού Συμβουλίου και συνδεδεμένα πρόσωπα:

	Αριθμός Συμβούλων	Σύνολο ΕΥΡΩ€000 30 Ιουνίου 2008	Σύνολο ΕΥΡΩ€000 2007	Σύνολο ΕΥΡΩ€000 2006
Χαμηλότερα του 1% του καθαρού ενεργητικού της Εταιρίας, ανά Σύμβουλο	<u>2</u>	<u>687</u>	<u>660</u>	<u>658</u>
		30 Ιουνίου 2008 ΕΥΡΩ€	2007 ΕΥΡΩ€	2006 ΕΥΡΩ€
<i>Μη εκτελεστικοί Διοικητικοί Σύμβουλοι</i> Δικαιώματα ως μέλη		<u>17.086</u>	<u>34.172</u>	<u>15.377</u>
<i>Εκτελεστικοί Διοικητικοί Σύμβουλοι</i> Δικαιώματα ως μέλη		≡	≡	≡
<i>Εκτελεστική Διεύθυνση</i> Μισθοί και ωφελήματα		<u>209.796</u>	<u>766.542</u>	<u>622.452</u>

(ii) Συναλλαγές με εταιρίες του Συγκροτήματος

Κατά τις 30 Ιουνίου 2008, η ιθύνουσα εταιρία Alpha Bank A.E έχει παραχωρήσει τραπεζικές εγγυήσεις ύψους €454.298.156 (31 Δεκεμβρίου 2007 €438.555.274 και 31 Δεκεμβρίου 2006 €149.331.766) αναφορικά με την κάλυψη συγκεκριμένων δανείων πελατών.

Επίσης τα υπόλοιπα που διατηρεί η Εταιρία με εταιρίες του Ομίλου είναι:

	30 Ιουνίου 2008 €000	31 Δεκεμβρίου 2007 €000	31 Δεκεμβρίου 2006 €000
Στοιχεία ενεργητικού			
Καταθέσεις με εταιρίες του Ομίλου	1.810.274	1.708.870	1.050.036
Στοιχεία Υποχρεώσεων			
Καταθέσεις από εταιρίες του Ομίλου	1.882.703	1.705.668	616.873

Όλες οι συναλλαγές γίνονται σε τιμές αγοράς.

Ιδρυτικό Έγγραφο

Οι σκοποί της Εταιρίας περιγράφονται στο άρθρο 3 του Ιδρυτικού Εγγράφου της. Στους κύριους σκοπούς της Εταιρίας, μεταξύ άλλων, περιλαμβάνονται:

- (1) Η διεξαγωγή τραπεζικών, χρηματοοικονομικών, χρηματιστηριακών και ασφαλιστικών εργασιών πάσης φύσης.
- (2) Η παροχή δανείων ή η προκαταβολή χρημάτων, με ή χωρίς εγγυήσεις ή εξασφαλίσεις και με τέτοιους όρους που θα θεωρούνται αναγκαίοι. Η διεξαγωγή εργασιών κάθε είδους που συνήθως διεξάγονται από Τραπεζίτες υπό την ιδιότητα τους ως αντιπροσώπων ή πρακτόρων.
- (3) Η κατοχή, αγορά, απόκτηση, πώληση, διάθεση και/ή συναλλαγή σε ξένο νόμισμα και επιτόκια που να περιλαμβάνουν, αλλά όχι που να περιορίζονται σε, συναλλαγές σε ξένο συνάλλαγμα.

Οι κύριοι σκοποί της Εταιρίας παρουσιάζονται αναλυτικά στο Μέρος Δ, Κεφ. 1.1 του παρόντος Ενημερωτικού Δελτίου.

Έγγραφα Διαθέσιμα στο Κοινό

Αντίγραφα των ακόλουθων εγγράφων θα είναι διαθέσιμα για επιθεώρηση κατά τις συνήθεις εργάσιμες ημέρες μεταξύ των ωρών 9.00 π.μ. - 12.00 το μεσημέρι στα γραφεία της Εταιρίας, Μέγαρο Alpha Bank, Λεωφόρος Λεμεσού 3, Λευκωσία μέχρι την ημερομηνία ισχύος του παρόντος Ενημερωτικού Δελτίου:

- (α) Ιδρυτικό Έγγραφο και Καταστατικό της Τραπέζης,
- (β) Έγγραφο Εμπιστεύματος ημερομηνίας 16 Μαΐου 2008,
- (γ) των ελεγμένων ενοποιημένων οικονομικών καταστάσεων του Συγκροτήματος για τα δύο τελευταία έτη που έληξαν στις 31 Δεκεμβρίου 2007 και 31 Δεκεμβρίου 2006 αντίστοιχα και
- (δ) των μη ελεγμένων ενοποιημένων οικονομικών καταστάσεων για το εξάμηνο που έληξε στις 30 Ιουνίου 2008.

Το παρόν Ενημερωτικό Δελτίο θα είναι διαθέσιμο σε ηλεκτρονική μορφή ως εξής:

- στην ιστοσελίδα του Ανάδοχου Υπεύθυνου Σύνταξης του Ενημερωτικού Δελτίου, Κυπριακού Οργανισμού Επενδύσεων και Αξιών Λίμιτεδ, CISCO, www.cisco-online.com
- στην ιστοσελίδα του ΧΑΚ, www.cse.com.cy
- στην ιστοσελίδα της Επιτροπής Κεφαλαιαγοράς, www.cysec.gov.cy

Μέρος Α

1. Πληροφορίες για τη σύνταξη του Ενημερωτικού Δελτίου – Υπεύθυνα Πρόσωπα

Η σύνταξη και η διάθεση του παρόντος Ενημερωτικού Δελτίου έγινε σύμφωνα με τις διατάξεις της ισχύουσας νομοθεσίας. Το Διοικητικό Συμβούλιο της Επιτροπής Κεφαλαιαγοράς Κύπρου ενέκρινε το περιεχόμενο του παρόντος Ενημερωτικού Δελτίου μόνον όσον αφορά την κάλυψη των αναγκών πληροφόρησης του επενδυτικού κοινού, όπως αυτές καθορίζονται από τις διατάξεις του περί Δημόσιας Προσφοράς και Ενημερωτικού Δελτίου Νόμου του 2005 της Κυπριακής Δημοκρατίας και του Κανονισμού 809/2004 της Επιτροπής της Ευρωπαϊκής Ένωσης.

Το Ενημερωτικό Δελτίο περιέχει κάθε πληροφορία της οποίας η δημοσιοποίηση προβλέπεται από τον περί Δημόσιας Προσφοράς και Ενημερωτικού Δελτίου Νόμο του 2005 της Κυπριακής Δημοκρατίας και του Κανονισμού 809/2004 της Επιτροπής της Ευρωπαϊκής Ένωσης και η οποία αφορά την Εταιρία στην παρούσα εισαγωγή των εκδομένων χρεογράφων της.

Συνεπώς, στο παρόν Ενημερωτικό Δελτίο περιέχονται πληροφορίες που είναι απαραίτητες προκειμένου να παρέχεται η δυνατότητα στους επενδυτές να εκτιμούν ενήμεροι τα περιουσιακά στοιχεία, τις υποχρεώσεις, τη χρηματοοικονομική κατάσταση, τα αποτελέσματα και τις προοπτικές του Συγκροτήματος καθώς και τα δικαιώματα που ενσωματώνονται στα χρεόγραφα της Εταιρίας.

Η Εταιρία αναλαμβάνει την πλήρη ευθύνη για τις πληροφορίες που περιέχονται στο παρόν Ενημερωτικό Δελτίο και βεβαιώνει ότι οι πληροφορίες που περιέχονται σε αυτά είναι σύμφωνες με την πραγματικότητα και δεν υπάρχουν παραλείψεις που θα μπορούσαν να αλλοιώσουν το περιεχόμενό τους. Οι υπογράφοντες το Ενημερωτικό Δελτίο Διοικητικοί Σύμβουλοι της Alpha Bank Cyprus Ltd είναι επίσης συλλογικά και ατομικά υπεύθυνοι για τις πληροφορίες που περιέχονται στο παρόν Ενημερωτικό Δελτίο και βεβαιώνουν ότι, αφού έλαβαν κάθε εύλογο μέτρο για τη σύνταξη του, οι πληροφορίες που περιέχονται σε αυτό είναι, εξ' όσων γνωρίζουν, σύμφωνες με την πραγματικότητα και δεν υπάρχουν παραλείψεις που θα μπορούσαν να αλλοιώσουν το περιεχόμενό του.

Σύμφωνα με τις διατάξεις του περί Δημόσιας Προσφοράς και Ενημερωτικού Δελτίου Νόμου του 2005, το Ενημερωτικό Δελτίο υπογράφηκε από τους ακόλουθους:

- (i) Σπύρο Ν. Φιλάρετο – Πρόεδρος, Μη Εκτελεστικό, Μη Ανεξάρτητο
- (ii) Κώστα Μ. Κόκκινο – Διευθύνων Σύμβουλο, Εκτελεστικό, Μη Ανεξάρτητο
- (iii) Γρηγόρη Θ. Τιμπλαλέξη – Γενικός Διευθυντή, Εκτελεστικό, Μη Ανεξάρτητο
- (iv) Χρήστο Χ. Γιαμπανά – Μέλος, Μη Εκτελεστικό, Μη Ανεξάρτητο

Ανάδοχος Υπεύθυνος Σύνταξης του Ενημερωτικού Δελτίου είναι ο Κυπριακός Οργανισμός Επενδύσεων και Αξιών Λτδ (CISCO). Ο Κυπριακός Οργανισμός Επενδύσεων και Αξιών Λτδ (CISCO) δηλώνει ότι αφού έλαβε κάθε εύλογο μέτρο για τη σύνταξη του Ενημερωτικού Δελτίου οι πληροφορίες που περιέχονται σε αυτό είναι, εξ' όσων γνωρίζει, σύμφωνες με την πραγματικότητα και δεν υπάρχουν παραλείψεις που θα μπορούσαν να αλλοιώσουν το περιεχόμενό του.

Οι επενδυτές που ενδιαφέρονται για περισσότερες πληροφορίες θα μπορούν να απευθύνονται τις εργάσιμες ημέρες και ώρες στα γραφεία:

- στα γραφεία του Ανάδοχου Υπεύθυνου Σύνταξης, Κυπριακού Οργανισμού Επενδύσεων και Αξιών Λτδ (CISCO), EuroLife House
Έβρου 4
Τ.Θ. 20597, 1660 Λευκωσία
τηλ: +357 22121700
- στα κεντρικά γραφεία του εκδότη, Alpha Bank Cyprus Ltd
Μέγαρο Alpha Bank
Λεωφόρος Λεμεσού 3
Λευκωσία
τηλ: +357 22888951

Το Διοικητικό Συμβούλιο της Εταιρίας δηλώνει ότι όλα τα μέλη του έχουν λάβει γνώση του περιεχομένου του παρόντος Ενημερωτικού Δελτίου και βεβαιώνουν υπεύθυνα ότι:

Αφού έλαβαν κάθε εύλογο μέτρο, όλες οι πληροφορίες και τα στοιχεία που περιέχονται στο Ενημερωτικό Δελτίο είναι, εξ όσων γνωρίζουν, πλήρη και αληθή. Δεν υπάρχουν άλλα στοιχεία και δεν έχουν λάβει χώρα άλλα γεγονότα, η απόκρυψη ή παράλειψη των οποίων θα μπορούσε να καταστήσει παραπλανητικό το σύνολο ή μέρος των στοιχείων και πληροφοριών που περιέχονται στο Ενημερωτικό Δελτίο.

Δεν εκκρεμούν οποιεσδήποτε σημαντικές δικαστικές διαφορές ή διαιτησίες σε βάρος της Alpha Bank Cyprus Ltd και των θυγατρικών της εταιρειών οι οποίες θα μπορούσαν να έχουν σημαντικές επιπτώσεις στην οικονομική της κατάσταση, πλην αυτών που αναφέρονται στο παρόν Ενημερωτικό Δελτίο.

Ελεγκτές

Οι οικονομικές καταστάσεις της Alpha Bank Cyprus Ltd και των εξαρτημένων της Εταιρειών ελέγχονται από εξωτερικούς ελεγκτές. Τον έλεγχο των ενοποιημένων οικονομικών καταστάσεων της Alpha Bank Cyprus Ltd, των οικονομικών καταστάσεων της Εταιρίας και της εξαρτημένης εταιρίας Alpha Trustees Ltd για τα έτη που έληξαν στις 31 Δεκεμβρίου 2007 και 2006, διενήργησε ο ελεγκτικός οίκος KPMG, με αριθμό μητρώου ΣΕΛΚ Σ069/028 και διεύθυνση Εσπερίδων 14, 1087, Λευκωσία, Κύπρος. Τον έλεγχο των οικονομικών καταστάσεων της εξαρτημένης εταιρίας Alpha Insurance Ltd διενεργεί ο ελεγκτικός οίκος Deloitte & Touche, με αριθμό μητρώου ΣΕΛΚ Σ003/004 και διεύθυνση Μέγαρο Σ.ΤΑ.Δ.Υ.Λ, Γωνία Θεμιστοκλή Δέρβη-Φλωρίνης, 1065 Λευκωσία, Κύπρος και ταχυδρομική διεύθυνση Τ.Θ. 21675,1512 Λευκωσία, Κύπρος.

2. Παράγοντες κινδύνου

Η επένδυση στα χρεόγραφα της Alpha Bank Cyprus Ltd υπόκειται σε μία σειρά κινδύνων. Μαζί με τις λοιπές πληροφορίες που περιέχονται στο παρόν Ενημερωτικό Δελτίο, οι δυνητικοί επενδυτές θα πρέπει να εξετάσουν προσεκτικά τους κινδύνους που περιγράφονται παρακάτω, πριν επενδύσουν σε αυτά τα χρεόγραφα. Εάν πραγματοποιηθεί οποιοδήποτε από τα γεγονότα που περιγράφονται παρακάτω, η Εταιρία, η χρηματοοικονομική θέση της ή/και τα αποτελέσματα της λειτουργίας της ενδέχεται να επηρεαστούν δυσμενώς και ουσιωδώς, οδηγώντας ανάλογα σε πτώση στην αξία και την τιμή πώλησης των Χρεογράφων της και αδυναμία στην εξαγορά των Χρεογράφων και στην πληρωμή του σχετικού τόκου. Επιπρόσθετα, οι κίνδυνοι και οι αβεβαιότητες που περιγράφονται παρακάτω μπορεί να μην είναι οι μόνοι που ενδεχομένως να αντιμετωπίσει η Εταιρία. Πρόσθετοι κίνδυνοι και αβεβαιότητες που επί του παρόντος δεν είναι γνωστοί ή που θεωρούνται επουσιώδεις, μπορεί να επιδράσουν δυσμενώς στις επιχειρηματικές δραστηριότητες της Εταιρίας.

2.1 Κίνδυνοι που σχετίζονται με την Εταιρία και το Συγκρότημα

Το Συγκρότημα υπόκειται σε κινδύνους, οι οποίοι δεν είναι υπό τον έλεγχο του και αν παρουσιαστούν σε σημαντικό βαθμό ενδέχεται να επηρεάσουν τα οικονομικά του αποτελέσματα και να δημιουργήσουν πρόβλημα στην πληρωμή τόκου των Χρεογράφων ή και του ίδιου του κεφαλαίου. Οι κίνδυνοι αυτοί παρουσιάζονται πιο κάτω:

2.1.1 Πιστωτικός Κίνδυνος

Ο πιστωτικός κίνδυνος αναφέρεται στον πιθανό κίνδυνο που διατρέχει ο πιστούχος ή τα αντισυμβαλλόμενα μέρη, να μην ανταποκριθούν έγκαιρα στην αποπληρωμή των υποχρεώσεων τους, ή ακόμα και να καλύψουν πλήρως τις οφειλές τους όπως προνοούν οι όροι έκαστης συμφωνίας.

Η Εταιρία μειώνει τον πιστωτικό κίνδυνο με τη διασπορά του χαρτοφυλακίου δανείων και απαιτήσεων από πελάτες σε διάφορους κλάδους της οικονομίας και αυτό επιτυγχάνεται μετά από την ανάλυση των οικονομικών συνθηκών που επικρατούν στην αγορά. Ακολουθώντας τις εσωτερικές διαδικασίες της Εταιρίας και υιοθετώντας συστήματα έγκρισης και ελέγχου, ελαχιστοποιούνται στο μέγιστο δυνατό βαθμό οι ζημιές που μπορεί να προκύψουν από πιστωτικούς κινδύνους.

2.1.2 Λειτουργικός Κίνδυνος

Λειτουργικός κίνδυνος ορίζεται ο κίνδυνος άμεσων ή έμμεσων ζημιών ως αποτέλεσμα προβληματικών εσωτερικών διαδικασιών και συστημάτων, ανθρώπινης συμπεριφοράς, ή εξαιτίας άλλων εξωτερικών παραγόντων.

Η Εταιρία βρίσκεται σε διαδικασία εφαρμογής Πλαισίου Διαχείρισης Λειτουργικού Κινδύνου όπως αυτό αναλύεται σε Πολιτική του Ομίλου. Βασικοί άξονες της εν λόγω Πολιτικής αποτελούν:

- η οργανωτική δομή διαχείρισης του λειτουργικού κινδύνου
- η συλλογή και επεξεργασία δεδομένων γεγονότων λειτουργικού κινδύνου
- η αξιολόγηση του κινδύνου και ο καθορισμός ενεργειών μετριασμού

Στα πλαίσια της πιο πάνω διαδικασίας και πάντοτε σε συνεργασία με τη μητρική Alpha Bank ΑΕ, έχει εγκατασταθεί στην Εταιρία "Σύστημα Διαχείρισης Λειτουργικού Κινδύνου". Πρόκειται για ένα σύστημα στο οποίο γίνεται συνεχής καταχώρηση και επεξεργασία δεδομένων ζημιάς από γεγονότα λειτουργικού κινδύνου τα οποία αναφέρονται μέσω ειδικής εσωτερικής διαδικασίας. Όλα τα δεδομένα ταξινομούνται στο Σύστημα βάσει της κατηγοριοποίησης των τραπεζικών δραστηριοτήτων ως επίσης και της κατηγοριοποίησης των γεγονότων λειτουργικού κινδύνου όπως αυτά καθορίζονται από το Δεύτερο Σύμφωνο της Επιτροπής της Βασιλείας.

Επιπλέον, έχουν καταρτιστεί και υπολογίζονται σε μηνιαία βάση Κύριοι Δείκτες Κινδύνου (Key Risk Indicators) ως μέσο για την εκτίμηση, την παρακολούθηση και τον έλεγχο του Λειτουργικού Κινδύνου, ως προληπτικός μηχανισμός για τις ζημιές που σχετίζονται με Λειτουργικό Κίνδυνο, καθώς και ως μηχανισμός διοικητικής πληροφόρησης. Οι Κύριοι Δείκτες Κινδύνου συνδέονται με τις βασικές επιχειρηματικές διαδικασίες της Εταιρίας και παρακολουθούνται σε συνεχή βάση.

2.1.3 Κίνδυνος Αγοράς

Ο κίνδυνος αγοράς είναι ο κίνδυνος ζημιάς που προκύπτει από δυσμενείς εξελίξεις στην τιμή ή στη μεταβλητότητα που παρατηρούνται στις αγορές επιτοκίων, συναλλάγματος, μετοχών ή ομολόγων.

Η πολιτική διαχείριση του Κινδύνου Αγοράς και τα αποδεκτά όρια αυτού καθορίζονται από την Επιτροπή Διαχείρισης Ενεργητικού και Παθητικού (Asset and Liability Committee) εντός των οποίων λειτουργεί η Διεύθυνση Διαχείρισης Διαθεσίμων.

Κίνδυνος επιτοκίων: Ο κίνδυνος επιτοκίων προκύπτει από τις διαφορετικές ημερομηνίες αναπροσαρμογής στα τοκοφόρα στοιχεία ενεργητικού και παθητικού της Εταιρίας. Η Εταιρία αναλύει τα επιτοκιακά ανοίγματα ανά χρονική περίοδο και νόμισμα (interest rate gap analysis) για όλα τα τοκοφόρα στοιχεία και χρησιμοποιεί την ανάλυση αυτή για τη μέτρηση των επιπτώσεων της μεταβολής των επιτοκίων στα έσοδά της. Βάσει αυτής υπολογίζεται η επίπτωση που έχει μια μεταβολή των επιτοκίων στην Οικονομική Αξία της Τραπέζης, παρέχοντας τη δυνατότητα αποτελεσματικότερης παρακολούθησης και αντιμετώπισης του κινδύνου των επιτοκίων.

Κίνδυνος συναλλάγματος: Ο συναλλαγματικός κίνδυνος προκύπτει από τη διατήρηση ανοικτής θέσης (open position) σε ένα ή περισσότερα ξένα νομίσματα. Η Εταιρία παρακολουθεί στενά τις ανοικτές θέσεις σε ξένα νομίσματα έτσι ώστε αυτές να περιορίζονται μέσα στα καθορισμένα όρια όπως αυτά έχουν τεθεί τόσο από την Κεντρική Τράπεζα όσο και από την Επιτροπή Διαχείρισης Ενεργητικού και Παθητικού.

2.1.4 Κίνδυνος Ρευστότητας

Ο κίνδυνος ρευστότητας αναφέρεται στον κίνδυνο αδυναμίας ανευρέσεως επαρκών ρευστών διαθεσίμων για την κάλυψη των υποχρεώσεων της Εταιρίας, δηλαδή την αντικατάσταση των υπάρχοντων πόρων καθώς λήγουν ή αποσύρονται ή την ικανοποίηση των πελατειακών αναγκών για περαιτέρω δανειοδοτήσεις.

Η Εταιρία παρακολουθεί στενά τη ληκτότητα των στοιχείων ενεργητικού και παθητικού και ιδιαίτερα αυτών με βραχυπρόθεσμη διάρκεια και παίρνει τα απαραίτητα μέτρα για ελαχιστοποίηση του κινδύνου ρευστότητας ενώ παράλληλα βεβαιώνεται ότι πληρούνται οι δείκτες αξιολόγησης ρευστότητας που καθορίζει η Κεντρική Τράπεζα της Κύπρου.

2.2 Κίνδυνοι που σχετίζονται με το επιχειρηματικό περιβάλλον στο οποίο δραστηριοποιείται το Συγκρότημα

2.2.1 Το ρυθμιστικό πλαίσιο του κυπριακού τραπεζικού τομέα μεταβάλλεται

Οι δραστηριότητες της Τράπεζας εποπτεύονται από την Κεντρική Τράπεζα της Κύπρου. Όπως και οι υπόλοιπες τράπεζες στην Κύπρο έτσι και η Τράπεζα οφείλει να συμμορφωθεί με τις απαιτήσεις της Ευρωπαϊκής Ένωσης και την Κυπριακή Νομοθεσία, αλλά και με τις ρυθμίσεις και τον εποπτικό έλεγχο της Κεντρικής Τράπεζας της Κύπρου. Είναι πιθανόν στο μέλλον να εφαρμοσθούν πιο αυστηρές νομικές ή ρυθμιστικές αλλαγές, είτε ως αποτέλεσμα ρυθμίσεων από την Ευρωπαϊκή Ένωση είτε από την Κεντρική Τράπεζα της Κύπρου, οι οποίες να έχουν δυσμενή επίδραση στα αποτελέσματα και την χρηματοοικονομική θέση του Συγκροτήματος.

2.2.2 Οικονομικές και πολιτικές εξελίξεις στον Κυπριακό, Ελληνικό και διεθνή χώρο

Το Συγκρότημα ως χρηματοπιστωτικός οργανισμός λειτουργεί και επηρεάζεται από την πορεία τόσο της Κυπριακής και της Ελληνικής χρηματαγοράς και κεφαλαιαγοράς όσο και των διεθνών χρηματαγορών και κεφαλαιαγορών.

Κατ' επέκταση οι αποδόσεις και τα αποτελέσματά του εξαρτώνται σε μεγάλο βαθμό από μακροοικονομικούς παράγοντες όπως οι φάσεις του οικονομικού κύκλου, οι οικονομικές εξελίξεις, οι θεσμικές αλλαγές καθώς και οι πολιτικές εξελίξεις στο βαθμό που εκείνες έχουν άμεση επίπτωση στις χρηματαγορές και κεφαλαιαγορές. Πέρα από τον κίνδυνο αγοράς, τα ιδιαίτερα χαρακτηριστικά και η συμπεριφορά των επιχειρήσεων, από τις οποίες προέρχεται το σημαντικότερο ίσως μέρος των εσόδων των τραπεζών, επηρεάζουν εξίσου τον τραπεζικό κλάδο και δύνανται να διαμορφώσουν το βασικό πλαίσιο κερδοφορίας τους.

2.2.3 Ένταση ανταγωνισμού

Το Συγκρότημα αντιμετωπίζει ισχυρό ανταγωνισμό στους χώρους δραστηριοποίησής του. Ο ανταγωνισμός προέρχεται κυρίως από τις εμπορικές τράπεζες, τις συνεργατικές πιστωτικές εταιρίες και ταμειυτήρια, και τις διεθνείς τραπεζικές μονάδες οι οποίες προσφέρουν παρόμοια προϊόντα και υπηρεσίες. Η εναρμόνιση του κυπριακού τραπεζικού τομέα με το ευρωπαϊκό κεκτημένο με την ένταξη της Κύπρου στην Ευρωπαϊκή Ένωση επιτρέπει σε τραπεζικά ιδρύματα που είναι εξουσιοδοτημένα στην Ευρωπαϊκή Ένωση να ανοίξουν κατάστημα στην Κύπρο χωρίς τη λήψη άδειας από την Κεντρική Τράπεζα γεγονός που δυνατό να οδηγήσει σε αυξημένο ανταγωνισμό.

Επίσης η εισαγωγή του ενιαίου ευρωπαϊκού νομίματος από την 1^η Ιανουαρίου 2008 έχει άρει περαιτέρω τα εμπόδια στην εισαγωγή άλλων ευρωπαϊκών τραπεζών και εταιριών παροχής χρηματοδοτικών υπηρεσιών στην κυπριακή αγορά αυξάνοντας τον ανταγωνισμό.

Ενδεχόμενη ένταση του ανταγωνισμού με την είσοδο στην Κύπρο ξένων τραπεζών που να προσφέρουν πιο ανταγωνιστικά επιτόκια καταθέσεων και χορηγήσεων από αυτά που παραδοσιακά προσφέρει η Τράπεζα, ενδεχομένως να δημιουργήσουν πιέσεις στα περιθώρια κέρδους της Τράπεζας. Προκειμένου να ανταγωνιστεί ξένες τράπεζες, η Alpha Bank Cyprus Ltd ενδεχομένως να υποστεί πίεση από την αγορά να προσφέρει περισσότερα ελκυστικά επιτόκια τα οποία ενδέχεται να επηρεάσουν αρνητικά την κερδοφορία της. Είναι επίσης πιθανό ο αυξημένος ανταγωνισμός από τις αλλοδαπές τράπεζες να επηρεάσει αρνητικά την οικονομική κατάσταση και τα αποτελέσματα της Τραπεζής.

2.2.4 Νομικός κίνδυνος (litigation risk)

Το Συγκρότημα ως χρηματοοικονομικός οργανισμός ενδέχεται από καιρό σε καιρό να εμπλακεί σε δικαστικές ή διαιτητικές διαφορές ή αγωγές οι οποίες πιθανόν να επιφέρουν σημαντικές επιπτώσεις στις εργασίες και τα αποτελέσματα του Συγκροτήματος.

Ο Νομικός Κίνδυνος πηγάζει από δικαστικές διαδικασίες που εκκρεμούν ή ενδέχεται να εγερθούν εναντίον του Συγκροτήματος και πιθανό να συνεπάγονται δαπάνες για το Συγκρότημα.

Επιπρόσθετα σε περίπτωση που οι νομικές πτυχές δεν τυγχάνουν σωστού χειρισμού από το Συγκρότημα μπορεί να επιφέρουν ακυρότητα σε συμβόλαια πελατών, να οδηγήσουν σε έγερση αγωγών εναντίον του Συγκροτήματος και έκδοση δυσμενών δικαστικών αποφάσεων, και να έχουν δυσμενή αντίκτυπο στην καλή φήμη του Συγκροτήματος. Όλα αυτά πιθανό να έχουν αρνητικό αντίκτυπο στην ομαλή διεξαγωγή των εργασιών του Συγκροτήματος και μείωση των αποθεματικών και κερδών.

2.2.5 Οι πολιτικές και οικονομικές εξελίξεις στην Κύπρο και αλλού θα μπορούσαν να επηρεάσουν δυσμενώς τη λειτουργία του Συγκροτήματος

Εξωτερικοί παράγοντες, όπως πολιτικές και οικονομικές εξελίξεις στην Κύπρο και στο εξωτερικό, μπορούν να επηρεάσουν αρνητικά τις δραστηριότητες, τη στρατηγική και τις προοπτικές της Τράπεζας. Η οικονομική κατάσταση της Τράπεζας, τα αποτελέσματα των δραστηριοτήτων της καθώς και η στρατηγική και οι προοπτικές της είναι δυνατό να επηρεαστούν κατά αρνητικό τρόπο από γεγονότα που δεν τελούν υπό τον έλεγχό της, όπως ενδεικτικά και όχι περιοριστικά:

- αλλαγές στην Κυβερνητική πολιτική,
- αλλαγές στο ύψος των επιτοκίων που θέτει η Ευρωπαϊκή Κεντρική Τράπεζα,
- εξελίξεις στο διεθνές χρηματοπιστωτικό σύστημα,
- μεταβολές στην εμπιστοσύνη των καταναλωτών και στα επίπεδα καταναλωτικών δαπανών,
- οδηγίες της Ευρωπαϊκής Ένωσης που αφορούν τον τραπεζικό και άλλους τομείς,
- πολιτική αστάθεια ή στρατιωτικές επιχειρήσεις που επηρεάζουν την Ευρώπη ή/και άλλες περιοχές στο εξωτερικό,
- φορολογία και άλλες πολιτικές, οικονομικές ή κοινωνικές εξελίξεις εντός, ή με επιρροή στην Κύπρο, την Ελλάδα ή τις χώρες στις οποίες δραστηριοποιείται το Συγκρότημα.

2.3 Παράγοντες κινδύνου που σχετίζονται με την έκδοση των Χρεογράφων 2013/2018

2.3.1 Νόμισμα Έκδοσης

Το νόμισμα εκδόσεως είναι το Ευρώ. Οι δυνητικοί επενδυτές που επιθυμούν να επενδύσουν στα Χρεόγραφα με διαθέσιμα κεφάλαια σε νόμισμα διαφορετικό από το Ευρώ θα πρέπει να έχουν υπ' όψιν τους ότι οποιαδήποτε μετατροπή από και σε Ευρώ μπορεί να έχει αρνητική επίδραση στην αξία, τιμή ή απόδοση της επενδύσεως τους, λόγω αλλαγών στις συναλλαγματικές ισοτιμίες.

2.3.2 Προτεραιότητα

Τα Χρεόγραφα δεν είναι εξασφαλισμένα και σε περίπτωση διάλυσης της Τραπέζης η αποπληρωμή τους θα ακολουθεί σε προτεραιότητα την αποπληρωμή των υποχρεώσεων της Τραπέζης προς τους καταθέτες της και άλλους Πιστωτές, θα έχει όμως προτεραιότητα στην αποπληρωμή των δικαιωμάτων των μετόχων της Τραπέζης.

2.3.3 Επιτοκιακός κίνδυνος

Το επιτόκιο (και κατ'έπекταση η απόδοση) των Χρεογράφων μεταβάλλεται ανάλογα με τις διακυμάνσεις του 3μηνιαίου Euribor.

2.3.4 Εμπορευσιμότητα

Τα Χρεόγραφα, νοουμένου ότι ληφθεί η τελική έγκριση από το ΧΑΚ, θα εισαχθούν και θα εμπορεύονται στο ΧΑΚ. Ο όγκος συναλλαγών και η εμπορευσιμότητα εισηγμένων στο ΧΑΚ αξιών και τίτλων χρηματαγοράς κυμαίνονται σε σχετικά χαμηλότερα επίπεδα από άλλες αναπτυγμένες κεφαλαιαγορές. Η δυνατότητα διάθεσης μεγάλων πακέτων τίτλων στην κυπριακή αγορά ανά πάσα στιγμή δυνατόν να είναι περιορισμένη.

Τόσο η εμπορευσιμότητα όσο και η τιμή διαπραγμάτευσης των Χρεογράφων Κεφαλαίου στην αγορά αναμένεται να κυμαίνονται ανάλογα με τις εκάστοτε οικονομικές συνθήκες, τις συνθήκες της αγοράς, άλλους παράγοντες που γενικά επηρεάζουν τις τιμές χρεογράφων στην αγορά και ιδιαίτερα την οικονομική κατάσταση και προοπτικές της Τραπέζης.

Η τιμή διαπραγμάτευσης των Χρεογράφων επηρεάζεται, μεταξύ άλλων παραγόντων, από τη μεταβολή του πιστωτικού περιθωρίου της Τράπεζας για δανειακά κεφάλαια ίδιας προτεραιότητας με

τα Χρεόγραφα σε σχέση με το 1,80% που είναι σήμερα. Για παράδειγμα, εάν το σχετικό πιστωτικό περιθώριο αυξηθεί, τότε η τιμή των Χρεογράφων θα μειωθεί. Αντίστοιχα, εάν το σχετικό πιστωτικό περιθώριο της Τράπεζας μειωθεί, η τιμή των Χρεογράφων θα αυξηθεί.

2.3.5 Εξαγορά (Redemption) και Αγορά

Η Τράπεζα δεν έχει καμία υποχρέωση εξαγοράς ή αγοράς των Χρεογράφων σε οποιαδήποτε χρονική στιγμή και οι Κάτοχοι δεν έχουν οποιοδήποτε δικαίωμα απαίτησης της εξαγοράς ή αγοράς των Χρεογράφων από την Τράπεζα. Η Τράπεζα όμως έχει το δικαίωμα να εξαγοράσει το σύνολο των Χρεογράφων στην ονομαστική τους αξία μαζί με οποιουδήποτε δεδουλευμένους τόκους στις 30 Μαΐου 2013, ή σε οποιαδήποτε Ημερομηνία Πληρωμής Τόκου που έπεται της ημερομηνίας αυτής καθώς επίσης και να αγοράσει τα Χρεόγραφα, με την προηγούμενη έγκριση της Κεντρικής Τράπεζας.

2.3.6 Περιορισμοί έκδοσης χρεογράφων

Εκτός όπως περιγράφεται στο Μέρος Α, “Όροι Έκδοσης Χρεογράφων”, δεν υπάρχει περιορισμός στην έκδοση ή στο ύψος της έκδοσης χρεογράφων ή δανειακού κεφαλαίου που μπορεί να εκδώσει η Τράπεζα με προτεραιότητα έναντι των Χρεογράφων ή που να κατατάσσονται στον ίδιο βαθμό προτεραιότητας με τα Χρεόγραφα (rank pari passu). Η έκδοση τέτοιων χρεογράφων ή δανειακού κεφαλαίου μπορεί να μειώσει το βαθμό της πληρωμής των Κατόχων Χρεογράφων σε περίπτωση διάλυσης.

3. Επιλεγμένες Χρηματοοικονομικές Πληροφορίες

Οι πίνακες που ακολουθούν περιλαμβάνουν συνοπτικά οικονομικά στοιχεία για την Τράπεζα, σύμφωνα με τις ελεγμένες ενοποιημένες οικονομικές καταστάσεις για τα έτη που έληξαν στις 31 Δεκεμβρίου 2006 και 2007 και τις μη ελεγμένες ενοποιημένες οικονομικές καταστάσεις για το εξάμηνο που έληξε στις 30 Ιουνίου 2008.

- Βασικά Οικονομικά Στοιχεία

	2007 ΛΚ€	2006 ΛΚ€
Κέρδη από εργασίες	96.968.753	65.472.596
Κέρδη πριν τη φορολογία	48.799.451	25.750.485
Κέρδη που αναλογούν στους μετόχους της ιθύνουσας εταιρίας	43.746.042	22.611.095
Κέρδη ανά μετοχή	31,36 σεντ	16,21 σεντ

	2007 ΕΥΡΩ €	2006 ΕΥΡΩ €
Κέρδη από εργασίες	165.680.951	111.866.572
Κέρδη πριν τη φορολογία	83.378.812	43.997.316
Κέρδη που αναλογούν στους μετόχους της ιθύνουσας εταιρίας	74.744.550	38.633.350
Κέρδη ανά μετοχή	53,58 σεντ	27,70 σεντ

	1 Ιανουαρίου 2008 μέχρι 30 Ιουνίου 2008 ΕΥΡΩ €	1 Ιανουαρίου 2007 μέχρι 30 Ιουνίου 2007 ΕΥΡΩ €
Κέρδη από εργασίες	85.090.908	80.835.638
Κέρδη πριν τη φορολογία	54.499.514	43.540.417
Κέρδη που αναλογούν στους μετόχους της ιθύνουσας εταιρίας	48.887.075	39.109.299
Κέρδη ανά μετοχή	35,04 σεντ	28,04 σεντ

- Βασικά Οικονομικά Μεγέθη

	2007 ΛΚ€	2006 ΛΚ€
Δάνεια και απαιτήσεις από πελάτες	1.886.925.856	1.113.572.257
Καταθέσεις από πελάτες	1.794.964.063	1.244.869.661
Ίδια κεφάλαια	186.044.422	141.694.473

	2007 ΕΥΡΩ €	2006 ΕΥΡΩ €
Δάνεια και απαιτήσεις από πελάτες	3.224.004.237	1.902.651.163
Καταθέσεις από πελάτες	3.066.878.185	2.126.986.097
Ίδια κεφάλαια	317.875.768	242.099.381
	30 Ιουνίου 2008	31 Δεκεμβρίου 2007
	ΕΥΡΩ €	ΕΥΡΩ €
Δάνεια και απαιτήσεις από πελάτες	3.939.031.867	3.224.004.237
Καταθέσεις από πελάτες	3.359.396.234	3.066.878.185
Ίδια κεφάλαια	366.762.843	317.875.768

Μέρος Β - Πληροφορίες για την Εταιρία

1. Γενικές πληροφορίες και ιστορικό

1.1 Γενικές πληροφορίες

Η Alpha Bank Cyprus Ltd συστάθηκε στην Κύπρο το 1960 ως εταιρία περιορισμένης ευθύνης σύμφωνα με τις πρόνοιες του περί Εταιρειών Νόμου, Κεφ. 113 και αριθμό εγγραφής Ε923. Η εμπορική της επωνυμία είναι 'Alpha Bank'.

Η Τράπεζα είναι θυγατρική εταιρία της Alpha Bank A.E., η οποία είναι εγγεγραμμένη στην Ελλάδα. Η Τράπεζα είναι η ιθύνουσα εταιρία του Συγκροτήματος της Alpha Bank Cyprus Ltd. Οι θυγατρικές εταιρίες της Τράπεζας είναι η Alpha Trustees Limited και η Alpha Insurance Ltd.

Τα κέρδη πριν τη φορολογία για το πρώτο εξάμηνο του 2008 ανήλθαν σε €54,5 εκ. αυξημένα κατά 25% σε σχέση με το πρώτο εξάμηνο του 2007. Η καλή πορεία του Συγκροτήματος είναι συνέχεια της κερδοφορίας του 2007 όπου τα κέρδη πριν τη φορολογία σημείωσαν αύξηση 89% σε σχέση με το 2006.

Η άνοδος της κερδοφορίας της Τραπεζής είναι αποτέλεσμα:

- της πολύ ικανοποιητικής αύξησης των εργασιών τόσο στις χορηγήσεις όσο και στις καταθέσεις,
- της ταχείας αύξησης των προμηθειών και των κερδών από ξένο συνάλλαγμα,
- της καλής πορείας των μη-εξυπηρετούμενων χορηγήσεων και
- της αύξησης της παραγωγικότητας και της μείωσης του λόγου έξοδα προς έσοδα

Οι συνολικές χορηγήσεις παρουσίασαν αύξηση 44% για το πρώτο εξάμηνο του 2008 σε ετησιοποιημένη βάση. Οι καταθέσεις πελατών ανήλθαν σε Ευρώ 3,4 δις. σημειώνοντας αύξηση 19% για την ίδια περίοδο σε ετησιοποιημένη βάση. Το μερίδιο αγοράς, εξαιρουμένων των Συνεργατικών Πιστωτικών Ιδρυμάτων, αυξήθηκε στο 12,9%¹ στις χορηγήσεις και στο 8,9%¹ στις καταθέσεις τον Ιούνιο 2008.

Η Τράπεζα διαθέτει σήμερα ένα σύγχρονο δίκτυο 36 καταστημάτων και άλλων εξειδικευμένων Μονάδων, το οποίο πλαισιώνεται αποτελεσματικά από τις υπηρεσίες εναλλακτικών δικτύων ATM και Internet banking.

Ο αριθμός απασχολούμενου προσωπικού του Συγκροτήματος στις 30 Ιουνίου 2008 ανερχόταν σε 820 άτομα.

Στις 30 Ιουνίου 2008, το Σύνολο Περιουσιακών Στοιχείων του Συγκροτήματος ανερχόταν σε €5.952.024.899 και τα Ίδια Κεφάλαια της σε €366.762.843.

Τα κεντρικά γραφεία της Τράπεζας στεγάζονται στο Μέγαρο Alpha Bank, στη Λεωφόρο Λεμεσού 3, Λευκωσία, Κύπρος,

¹ Πηγή: Κεντρική Τράπεζα της Κύπρου

1.2 Ιστορικό και ανάπτυξη του εκδότη

Ίδρυση

1960 Η Τράπεζα ιδρύθηκε στις 30 Απριλίου, 1960 από τη Βρετανική εταιρία Lombard Banking Limited, το μεγαλύτερο χρηματοδοτικό οργανισμό του Ηνωμένου Βασιλείου. Συστάθηκε ως εταιρία περιορισμένης ευθύνης (αρ. εγγραφής: 923) υπό την επωνυμία Lombard Banking (Cyprus) Limited με αρχικό κεφάλαιο εγκεκριμένο και εκδοθέν αξίας £100.000 αποτελούμενο από 100.000 μετοχές ονομαστικής αξίας £1 η κάθε μια.

Κατά την ίδια ημερομηνία ιδρύθηκε η 100% εξαρτημένη της εταιρίας Lombard (Cyprus) Limited (αρ. εγγραφής: 927) με αρχικό κεφάλαιο εγκεκριμένο και εκδοθέν αξίας £100.000 αποτελούμενο από 100.000 μετοχές ονομαστικής αξίας £1 η κάθε μια.

Οι αρχικές εργασίες της Lombard Banking (Cyprus) Limited περιορίζονταν στην παροχή δανείων ενοικιαγοράς.

1971 Μετά την εξαγορά της μητρικής εταιρίας της Τραπεζής, Lombard Banking Limited, από τη Βρετανική National Westminster Bank το 1971, η Βρετανική Lombard Banking Limited μετονομάστηκε το 1972 σε Lombard North Central Plc.

1987 Η Τράπεζα μετονομάστηκε από Lombard Banking (Cyprus) Limited σε Lombard NatWest Banking Limited και η εξαρτημένη της εταιρία από Lombard (Cyprus) Limited σε Lombard NatWest Limited αφού αποτελούσαν μέλη του συγκροτήματος NatWest.

Έναρξη τραπεζικών εργασιών

1989 Το έτος 1989 υπήρξε καθοριστικό σημείο στην εξέλιξη της Τραπεζής αφού απέκτησε άδεια από την Κεντρική Τράπεζα της Κύπρου για σύσταση και δραστηριοποίησή της ως εμπορική τράπεζα. Η εξασφάλιση της έγκρισης αυτής, προσέδωσε στην Τράπεζα τη δυνατότητα διεύρυνσης των εργασιών της .

Κατά την ίδια ημερομηνία πραγματοποιήθηκε η αλλαγή ονομασίας της από Lombard NatWest Banking Limited σε Lombard NatWest Bank Limited.

1991 Το Μάιο του 1991 άρχισε να δραστηριοποιείται στις εμπορικές τραπεζικές εργασίες, προσφέροντας ένα ολοκληρωμένο φάσμα τραπεζικών υπηρεσιών που περιλαμβάνει τόσο προϊόντα καταθέσεων και δανείων όσο και εξειδικευμένες υπηρεσίες ξένου συναλλάγματος και χρηματοδότησης εμπορικών συναλλαγών.

1998 Εξαγορά από Alpha Bank και μετονομασία

Την 1 Οκτωβρίου 1998, η τότε Alpha Τράπεζα Πίστewος και νυν Alpha Bank εξαγόρασε την πλειοψηφία του μετοχικού κεφαλαίου της Τραπεζής από τη Lombard North Central Plc. Η Τράπεζα μετονομάστηκε από Lombard NatWest Bank σε Alpha Bank Limited και η εξαρτημένη της εταιρία Lombard NatWest Limited σε Alpha Asset Finance Limited.

Η Τράπεζα έγινε μέλος του Ομίλου της Alpha Bank, του μεγαλύτερου χρηματοοικονομικού ομίλου του ιδιωτικού τομέα στην Ελλάδα ο οποίος έχει διεθνή

διάσταση. Η αξιοποίηση της τεχνογνωσίας και των εμπειριών του Ομίλου της Alpha Bank έθεσαν τις βάσεις για μια δυναμική αναπτυξιακή πορεία της Alpha Bank Limited.

1999 Η Τράπεζα συμμετείχε στην απόκτηση του 20% του μετοχικού κεφαλαίου της ασφαλιστικής εταιρίας Metropolitan από τον Όμιλο. Η ασφαλιστική εταιρία μετονομάστηκε σε Alpha Insurance Limited.

Ιδρύθηκε επίσης η εταιρία Alpha Trustees (αρ. εγγραφής: 105130), θυγατρική της Τραπέζης.

Το δίκτυο καταστημάτων άρχισε να αναβαθμίζεται σταδιακά ώστε να συμβαδίζει με τα πρότυπα του Ομίλου.

Η Τράπεζα άρχισε να επενδύει στη δημιουργία νέας εταιρικής ταυτότητας και να πραγματοποιεί εκτεταμένες διαφημιστικές εκστρατείες πετυχαίνοντας αναγνωρισιμότητα μεταξύ του κοινού εφάμιλλη των δύο μεγαλύτερων τραπεζών.

2000 Τον Απρίλιο του 2000 η Τράπεζα άνοιξε γραφείο αντιπροσωπείας στην Μόσχα με στόχο την καλύτερη εξυπηρέτηση των πελατών της. Στις 19 Ιουνίου 2000 ιδρύθηκε η εταιρία Alpha Finance Limited (αρ. εγγραφής: 112660) η οποία δραστηριοποιήθηκε στον τομέα των χρηματιστηριακών υπηρεσιών και στον τομέα υπηρεσιών επενδυτικής τραπεζικής. Η Alpha Finance Limited απέκτησε άδεια διεξαγωγής χρηματιστηριακών συναλλαγών από το Χ.Α.Κ. στις 26 Σεπτεμβρίου 2000.

Την 1 Σεπτεμβρίου 2000 η Τράπεζα αύξησε το μερίδιο συμμετοχής της στην Alpha Ασφαλιστική σε 27,54%.

2001 Στις 3 Ιανουαρίου 2001 η Τράπεζα εξέδωσε 40.396.933 δωρεάν μετοχές ονομαστικής αξίας ΑΚ£1 η καθεμιά από κεφαλαιοποίηση αποθεματικών ύψους ΑΚ£40.396.333. Επίσης εγκρίθηκε η υποδιαίρεση του εγκεκριμένου ονομαστικού μετοχικού κεφαλαίου της Τραπέζης από 300.000.000 συνήθεις μετοχές ονομαστικής αξίας ΑΚ£1 η καθεμιά σε 600.000.000 συνήθεις μετοχές ονομαστικής αξίας ΑΚ£0,50 η καθεμιά.

Ταυτόχρονα εγκρίθηκε υποδιαίρεση του εκδομένου μετοχικού κεφαλαίου της Τραπέζης από 57.250.000 συνήθεις μετοχές ονομαστικής αξίας ΑΚ£1 η καθεμιά σε 114.500.000 συνήθεις μετοχές ονομαστικής αξίας ΑΚ£0,50 η καθεμιά.

Τον Ιούλιο του 2001 η Τράπεζα αύξησε τη συμμετοχή της στο μετοχικό κεφάλαιο της Alpha Insurance Ltd από 27,54% σε 30,09%. Ακολούθως στις 31 Δεκεμβρίου 2001 αύξησε περαιτέρω την συμμετοχή της από 30,09% σε 61,36%. Η πιο πάνω εταιρία μετατράπηκε έτσι από συνδεδεμένη σε θυγατρική εταιρία.

2002 Στις 30 Σεπτεμβρίου 2002 η Τράπεζα αύξησε περαιτέρω την συμμετοχή της στο μετοχικό κεφάλαιο της Alpha Insurance Ltd από 61,36% σε 81,18%.

Επίσης κατά την διάρκεια του χρόνου η Alpha Bank AE ολοκλήρωσε την εξαγορά όλων των μετοχών στην Τράπεζα η οποία και μετατράπηκε σε ιδιωτική Εταιρία 100% θυγατρική της Alpha Bank AE.

2003 Στις 31 Δεκεμβρίου 2003 η εταιρία αύξησε την συμμετοχή της στο μετοχικό κεφάλαιο της Alpha Insurance Ltd από 81,18% σε 82,05%.

Τον Ιούνιο του 2003 για πρώτη φορά η Τράπεζα μετακόμισε σε ιδιόκτητο κτήριο την Περιφερειακή Διεύθυνση και Κεντρικό κατάστημα Λεμεσού περαιτέρω εδραιώνοντας την θέση της στην Κύπρο.

- 2005** Το 2005, στα πλαίσια της βελτίωσης της οργανωτικής δομής του Συγκροτήματος, οι εργασίες και το ενεργητικό της εταιρίας Alpha Finance Limited έχουν συγχωνευθεί με την Τράπεζα. Η συγχώνευση ολοκληρώθηκε με τη μεταφορά των περιουσιακών στοιχείων της Alpha Finance Ltd στην εταιρία στις 29 Δεκεμβρίου 2005. Οι εργασίες της Alpha Finance Ltd έχουν μεταφερθεί στα πλαίσια της κοινής πλατφόρμας ΧΑΚ-ΧΑΑ στην Alpha Finance Α.Χ.Ε.Π.Ε.Υ.
- 2006** Στις 27 Δεκεμβρίου 2006 η Τράπεζα μετονομάστηκε από Alpha Bank Limited σε Alpha Bank Cyprus Ltd. Η εμπορική επωνυμία της εταιρίας εξακολουθεί να είναι "Alpha Bank".
- Σε συνέχεια της βελτίωσης της οργανωτικής δομής του Συγκροτήματος στις 12 Δεκεμβρίου 2006, ολοκληρώθηκε η απορρόφηση της Alpha Asset Finance Limited από την Τράπεζα. Η Τράπεζα έχει αναλάβει όλα τα Περιουσιακά Στοιχεία, δικαιώματα και υποχρεώσεις της Alpha Asset Finance Limited και η Alpha Finance Limited έχει διαλυθεί χωρίς εκκαθάριση.
- 2007** Τα κεντρικά γραφεία της διοίκησης έχουν μεταφερθεί σε ιδιόκτητο κτήριο επί της Λεωφόρου Λεμεσού στην Λευκωσία.
- 2008** Στα πλαίσια της εισαγωγής του ΕΥΡΩ στην Κύπρο, η Τράπεζα στις 29 Φεβρουαρίου 2008 ενέκρινε τη μετατροπή της ονομαστικής αξίας της κάθε μετοχής από ΛΚ£.0,50 σε ΕΥΡΩ0,85 η κάθε μία. Έτσι το εγκεκριμένο μετοχικό κεφάλαιο της Τράπεζας ανέρχεται σε ΕΥΡΩ510.000.000 και αποτελείται από 600.000.000 συνήθεις μετοχές ονομαστικής αξίας ΕΥΡΩ0,85 η κάθε μια. Το εκδομένο και πλήρως πληρωμένο μετοχικό κεφάλαιο της Τράπεζας ανέρχεται σε ΕΥΡΩ118.575.000 και αποτελείται από 139.500.000 συνήθεις μετοχές των ΕΥΡΩ0,85 η κάθε μια.

2. Επισκόπηση της επιχειρηματικής δραστηριότητας

Οι κύριες δραστηριότητες του Συγκροτήματος είναι η διεξαγωγή πλήρων τραπεζικών εργασιών με την παροχή ευρέως φάσματος τραπεζικών και χρηματοοικονομικών υπηρεσιών.

Τα εισοδήματα της Τραπέζης προέρχονται από τόκους επί των στοιχείων ενεργητικού και άλλα έσοδα από άλλες υπηρεσίες. Τα κύρια στοιχεία ενεργητικού είναι οι χορηγήσεις σε πελάτες και οι καταθέσεις σε πιστωτικά ιδρύματα. Τα έξοδα της Τραπέζης αποτελούνται από τους τόκους επί των στοιχείων παθητικού, λειτουργικά έξοδα και προβλέψεις για επισφαλείς απαιτήσεις. Τα κύρια στοιχεία παθητικού είναι οι υποχρεώσεις προς καταθέτες και οι οφειλές σε πιστωτικά ιδρύματα.

Μέσα στα πλαίσια των πιο πάνω δραστηριοτήτων η Τράπεζα παρέχει ένα ευρύ φάσμα τραπεζικών και χρηματοοικονομικών προϊόντων και στοχεύει στην παροχή σύγχρονων και αποδοτικών υπηρεσιών για την άμεση και πλήρη ικανοποίηση των αναγκών της πελατειακής της βάσης.

Οι υπηρεσίες της Τραπέζης αποτίνονται στα ακόλουθα κύρια τμήματα της πελατειακής της βάσης:

- Ιδιώτες και μικρομεσαίες επιχειρήσεις (retail banking)
- Μεγάλες επιχειρήσεις (corporate banking)
- Διεθνείς δραστηριότητες (international banking)

Ο τομέας των *Ιδιωτών και Μικρομεσαίων Επιχειρήσεων* εξυπηρετείται από το δίκτυο καταστημάτων της Τραπέζης.

Ο τομέας των *Μεγάλων Επιχειρήσεων* καλύπτει επιχειρήσεις μεγάλου μεγέθους με ανάγκες σε εξειδικευμένες υπηρεσίες και προϊόντα. Οι *Μεγάλες Επιχειρήσεις* εξυπηρετούνται από τους Λειτουργούς Χορηγήσεων *Μεγάλων Επιχειρήσεων* στις περιφερειακές διευθύνσεις και στα κεντρικά γραφεία. Η αρμόδια Διεύθυνση στα κεντρικά γραφεία διοίκησης είναι υπεύθυνη για το συντονισμό των προσπαθειών των Λειτουργών.

Ο τομέας των *Διεθνών Δραστηριοτήτων* καλύπτει εταιρίες διεθνών δραστηριοτήτων οι οποίες είτε εδρεύουν στην Κύπρο είτε στο εξωτερικό. Οι εταιρίες αυτές εξυπηρετούνται από τα εξειδικευμένα τμήματα στις διάφορες πόλεις. Η αρμόδια Διεύθυνση είναι υπεύθυνη για το συντονισμό των εργασιών του τομέα αυτού.

2.1. Χορηγήσεις

Οι χορηγήσεις αποτελούνται από δάνεια τα οποία χορηγούνται από την Τράπεζα.

Η Τράπεζα επιδιώκει την ανάπτυξη όλων των κατηγοριών πελατών. Στις 30 Ιουνίου 2008 η κατανομή του χαρτοφυλακίου χορηγήσεων ήταν:

• Στεγαστικά δάνεια	35,5%
• Προσωπικά δάνεια	8,1%
• Μικρομεσαίες επιχειρήσεις	9,9%
• Μεγάλες επιχειρήσεις	46,5%

2.1.1 Δανειοδοτική πολιτική

Το κύριο κριτήριο για δανειοδότηση είναι η δυνατότητα αποπληρωμής του δανειζομένου. Επιπρόσθετα, η Τράπεζα δίδει έμφαση στην παροχή εξασφαλίσεων, υπό μορφή εμπράγματων εξασφαλίσεων, κυμαινόμενων επιβαρύνσεων ή προσωπικών εγγυήσεων.

Προτάσεις δανειοδοτήσεων υποβάλλονται από τις επιχειρηματικές μονάδες του Δικτύου, ανάλογα με την κατηγορία του πελάτη. Αιτήματα επιχειρήσεων αξιολογούνται από ανεξάρτητη Μονάδα Πίστωσης. Όλα τα αιτήματα εξετάζονται από εγκριτικά κλιμάκια, διασφαλίζοντας ότι οι λειτουργίες υποδοχής και διεκπεραίωσης αιτημάτων πελατών είναι διαχωρισμένες από τις λειτουργίες έγκρισης αιτημάτων.

Η Τράπεζα αποδίδει τεράστια σημασία στην αξιολόγηση της ικανότητας αποπληρωμής ενός υποψήφιου δανειζόμενου ενώ η εξασφάλιση χρησιμοποιείται ως το τελευταίο μέτρο για είσπραξη ενός χρέους.

Η Τράπεζα αναγνωρίζει τα οφέλη της διασποράς των κινδύνων σε πολλαπλούς τομείς της οικονομίας και αξιολογεί αιτήματα πελατών όλων των τομέων δραστηριοτήτων. Η δυνατότητα επίτευξης διασποράς όμως είναι περιορισμένη, δεδομένου του μεγέθους και των χαρακτηριστικών της Κυπριακής οικονομίας.

2.1.2 Προϊόντα δανειοδότησης

Η Τράπεζα προσφέρει ένα ευρύ φάσμα προϊόντων δανειοδότησης. Αυτά περιλαμβάνουν:

- **Στεγαστικά δάνεια**

Δάνεια τακτής προθεσμίας για αγορά, ανέγερση, επέκταση, ανακαίνιση ή επισκευή κατοικίας ή διαμερίσματος, καθώς και για απόκτηση γραφειακού χώρου, αγορά οικοπέδου (για ανέγερση κατοικίας).

- **Όριο σε τρεχούμενο λογαριασμό**

Ο πελάτης έχει δικαίωμα υπέρβασης πέραν του ποσού των κατατεθειμένων χρημάτων μέχρι το όριο που καθορίζεται από την Τράπεζα. Προσφέρεται επίσης το δικαίωμα απόκτησης Visa Electron Card για διευκόλυνση των συναλλαγών.

- **Καταναλωτικά δάνεια**

Δάνεια τακτής προθεσμίας για την κάλυψη προσωπικών ή ειδικών αναγκών (αγορά αυτοκινήτου, σπουδαστικά δάνεια κτλ).

- **Δάνεια σε μικρομεσαίες επιχειρήσεις**

Δάνεια τακτής προθεσμίας για τη χρηματοδότηση παραγωγικών αναγκών, αναγκών κεφαλαίου κινήσεως της επιχειρήσεως, πάσης φύσεως εξοπλισμού καθώς και τη χρηματοδότηση για την αγορά, ανέγερση, αποπεράτωση ή επισκευή επαγγελματικού ακινήτου .

- **Χρηματοδοτήσεις μεγάλων επιχειρήσεων**

Η Τράπεζα προσφέρει ένα ευρύ φάσμα προϊόντων δανειοδότησης σε μεγάλες επιχειρήσεις που συμπεριλαμβάνει τρεχούμενους λογαριασμούς ορίου, εμπορικά δάνεια σε Ευρώ και ξένα νομίσματα, κοινοπραξίες για σύναψη δανείων και άλλες διευκολύνσεις, όπως την παροχή εγγυητικών επιστολών, ενέγγυων πιστώσεων και την προθεσμιακή κάλυψη συναλλάγματος. Η Τράπεζα καταβάλλει συνεχή προσπάθεια για την αναβάθμιση της ποιότητας εξυπηρέτησης και την ανάπτυξη πρωτοποριακών ιδεών και προϊόντων που να καλύπτουν τις ολοένα αυξανόμενες ανάγκες των πελατών.

- **Πιστωτικές κάρτες**

Στοχεύοντας πάντα στην προσφορά προϊόντων για κάλυψη των αναγκών κάθε κατηγορίας πελάτη και στην ανάπτυξη και υλοποίηση νέων πρωτοποριακών ιδεών, η Τράπεζα έχει πετύχει σημαντική παρουσία στο χώρο των πιστωτικών καρτών.

Οι συναλλαγές με πιστωτικές κάρτες στην Κύπρο διεκπεραιώνονται από την JCC η οποία ιδρύθηκε το 1989 από κοινού με τις άλλες εμπορικές τράπεζες. Η Τράπεζα συμμετέχει στο μετοχικό κεφάλαιο της JCC με ποσοστό που αντιστοιχεί στο μερίδιο αγοράς της. Η JCC

δημιουργήθηκε με σκοπό την παροχή κοινών υπηρεσιών εξουσιοδότησης ορίων και διεκπεραίωσης των συναλλαγών καρτών σε εμπορικά καταστήματα.

- **Χορηγήσεις σε ξένο συνάλλαγμα**

Οι χορηγήσεις της Τραπέζης σε ξένο συνάλλαγμα εκφράζονται κυρίως σε Ελβετικά Φράγκα και η έκθεση της Τραπέζης σε ξένο συνάλλαγμα διέπεται από τους περιορισμούς της Κεντρικής Τράπεζας και τα εσωτερικά όρια της Τραπέζης.

2.2 Καταθέσεις σε πιστωτικά ιδρύματα

Οι καταθέσεις σε πιστωτικά ιδρύματα αποτελούνται κυρίως από καταθέσεις με την Alpha Bank A.E..

2.2.1 Καταθέσεις με την Κεντρική Τράπεζα

Οι καταθέσεις με την Κεντρική Τράπεζα της Κύπρου περιλαμβάνουν τις υποχρεωτικές καταθέσεις για σκοπούς ρευστότητας.

2.2.2 Καταθέσεις πελατών

Καταθέσεις πελατών Κατοίκων Κύπρου

Η Τράπεζα αποδέχεται καταθέσεις από ιδιώτες και θεσμικούς καταθέτες. Η Τράπεζα πιστεύει ότι μέσω του δικτύου της σ' όλη την Κύπρο και με βάση την οικονομική της ευρωστία και το καλό της όνομα θα συνεχίσει να προσελκύει τους καταθέτες στην Κύπρο.

Ο ανταγωνισμός σε προϊόντα καταθέσεων γίνεται ολοένα και πιο έντονος στον τραπεζικό χώρο. Η Alpha Bank Cyprus Ltd, πέραν από τους παραδοσιακούς λογαριασμούς όψεως και ταμιευτηρίου, έχει αναπτύξει μια σειρά από εναλλακτικούς τραπεζικούς λογαριασμούς καταθέσεων με στόχο την περαιτέρω διεξόδυση στην αγορά.

Καταθέσεις πελατών μη κατοίκων Κύπρου

Η Τράπεζα αποδέχεται καταθέσεις σε διάφορα νομίσματα από ένα ευρύ φάσμα καταθετών Κύπριων αποδήμων, μη κατοίκων Κύπρου και Εταιριών διεθνών δραστηριοτήτων στην Κύπρο. Η Τράπεζα έχει δημιουργήσει άρτια στελεχωμένα και εξειδικευμένα τμήματα εξυπηρέτησης Εταιριών διεθνών δραστηριοτήτων και πελατών εξωτερικού (International Banking Services Units) στις διάφορες πόλεις.

Καταθετικά προϊόντα

Τα κύρια καταθετικά προϊόντα που προσφέρονται από την Τράπεζα στην κυπριακή αγορά είναι τα εξής:

- **Τρεχούμενος λογαριασμός όψεως**

Ο λογαριασμός αυτός προσφέρει τη δυνατότητα στους καταθέτες να απολαμβάνουν αποδόσεις χωρίς να δεσμεύουν τα χρήματά τους. Κύρια χαρακτηριστικά του προϊόντος είναι:

- η δυνατότητα ανάληψης μετρητών χωρίς καμία προειδοποίηση,
- η προσφορά επιλογής χρεωστικής και πιστωτικής κάρτας για διευκόλυνση διεξαγωγής συναλλαγών,
- η αποστολή μηνιαίας κατάστασης για σκοπούς ενημέρωσης της κίνησης του λογαριασμού.
- η δυνατότητα έκδοσης επιταγών και

- η δυνατότητα επίδοσης οδηγίας “standing order” και “direct debit” για συγκεκριμένες συναλλαγές.

- **Καταθέσεις ταμειυτηρίου**

Οι λογαριασμοί ταμειυτηρίου προσφέρουν επιτόκιο ψηλότερο των καταθέσεων σε τρεχούμενο λογαριασμό όψεως. Οι καταθέτες δε δεσμεύουν τα χρήματά τους και ανά πάσα στιγμή έχουν τη δυνατότητα άμεσης ανάληψης μετρητών.

- **Καταθέσεις με προειδοποίηση**

Ο λογαριασμός αυτός προσφέρει ψηλότερο επιτόκιο από το λογαριασμό καταθέσεων ταμειυτηρίου, που καθορίζεται αναλόγως του ποσού καταθέσεων και του χρόνου προειδοποίησης. Οι καταθέσεις έχουν δικαίωμα απόσυρσης χρημάτων κατόπιν προσυμφωνηθείσας με την Τράπεζα χρονικής προειδοποίησης η οποία κυμαίνεται από 7 ημέρες μέχρι 3 μήνες.

- **Καταθέσεις προθεσμίας**

Είναι καταθέσεις διάρκειας για τους πελάτες που είναι σε θέση και επιθυμούν να δεσμεύσουν ποσά για συγκεκριμένο χρονικό διάστημα με στόχο την ψηλότερη απόδοση.

Κατά τη λήξη της προθεσμίας, ο καταθέτης έχει την ευχέρεια ανάληψης του τόκου προθεσμίας.

2.3 Άλλες δραστηριότητες- υπηρεσίες

Εκτός των βασικών και παραδοσιακών τραπεζικών υπηρεσιών, το Συγκρότημα παρέχει στους πελάτες της μια σειρά από άλλες υπηρεσίες όπως:

- **Υπηρεσίες συναλλάγματος**

- Η Τράπεζα διαπραγματεύεται την αγορά και πώληση άμεσων και προθεσμιακών συμφωνιών συναλλάγματος (συμπεριλαμβανομένων και χαρτονομισμάτων) σε όλα τα νομίσματα.

- **Αγορά κεφαλαίων και χρήματος**

- Η Διεύθυνση Διαχείρισης Διαθεσίμων λαμβάνει μέρος στις τοπικές δημοπρασίες για Κρατικά Χρεόγραφα (Γραμμάτια Δημοσίου και Κυβερνητικά Χρεόγραφα Αναπτύξεως), καθώς και σε αγοραπωλησίες με συμφωνία επαναφοράς (Repos) και επαναπώλησης (Reverse Repos). Η Τράπεζα δραστηριοποιείται επίσης στην τοπική και διεθνή διατραπεζική αγορά χρήματος με καταθέσεις και δανεισμό προς και από άλλες Κυπριακές και ξένες τράπεζες.

- **Ασφαλιστικές υπηρεσίες**

Σε συνεργασία με την Alpha Insurance, μέλος του Συγκροτήματος, προσφέρονται σχέδια στους κλάδους Ζωής και Γενικών Ασφαλειών. Σημαντική επιδίωξη της Τραπέζης αποτελεί η ανάπτυξη του Bancassurance σε συνεργασία με την Alpha Insurance με σκοπό την αύξηση των εργασιών των δύο Εταιριών μέσω της προώθησης σταυροειδών πωλήσεων και την ανάπτυξη κοινών προϊόντων.

Ασφαλίσεις Ζωής και Υγείας

- Η Alpha Insurance προσφέρει στον τομέα των ασφαλίσεων ολοκληρωμένα ασφαλιστικά προϊόντα υψηλής ποιότητας που καλύπτουν ουσιαστικά κάθε ατομική και οικογενειακή ανάγκη. Τα κύρια ασφαλιστικά σχέδια που προσφέρονται είναι: μετοχικά επενδυτικά σχέδια, προγράμματα εξασφάλισης σπουδών, ασφαλίσεις ζωής, παροχές νοσοκομειακής περιθάλψεως, παροχές ατυχημάτων και ανικανότητας για εργασία.

Γενικές Ασφαλίσεις

- Η Alpha Insurance στον τομέα των Γενικών Ασφαλειών προσφέρει στους πελάτες της ένα ευρύ φάσμα προϊόντων. Τα κύρια ασφαλιστικά σχέδια που προσφέρονται είναι για κάλυψη πυρός, κλοπής, κατοικίας, γραφείων και καταστημάτων, αστικής, επαγγελματικής και ευθύνης εργοδότη, ασφαλίσεις ταξιδιών, μεταφορών, εμπορευμάτων, ηλεκτρονικών υπολογιστών, μηχανοκινήτων οχημάτων και σκαφών αναψυχής.
- **Ενέγγυες πιστώσεις**

Η υπηρεσία αυτή αφορά πελάτες που ασχολούνται με το εισαγωγικό - εξαγωγικό εμπόριο. Η Τράπεζα αναλαμβάνει την υποχρέωση, εφόσον πιστοποιηθεί η φόρτωση ή η αποστολή εμπορευμάτων από τον πωλητή στον αγοραστή, να πληρώσει τον πωλητή.
- **Εγγυητικές επιστολές**

Η Τράπεζα παρέχει εγγύηση προς τρίτα πρόσωπα ότι ο πελάτης της θα διεκπεραιώσει μίαν ειλημμένη υποχρέωση. Οι εγγυητικές επιστολές εκδίδονται σε Ευρώ ή άλλο νόμισμα για εισαγωγές-εξαγωγές, καλή εκτέλεση συμβάσεων, λήψη προκαταβολής πληρωμών, καταβολή δόσεων, εγγύηση για εργολάβους και προσφοροδότες κ.α.
- **Προεξόφληση εγγράφων εξαγωγών**

Διευκολύνει τους εξαγωγείς χρηματοδοτώντας έξοδα προετοιμασίας των εξαγωγών τους. Η εξόφληση γίνεται με την είσπραξη της αξίας των εξαγωγών.
- **Είσπραξη και προεξόφληση αξιών**

Η υπηρεσία αυτή αναλαμβάνει την είσπραξη/ προεξόφληση διαφόρων εγγράφων, που προνοούν την καταβολή χρημάτων, για λογαριασμό πελατών ή άλλων τραπεζών. Με την προεξόφληση, οι πελάτες είναι σε θέση να διεξάγουν καλύτερα τις εργασίες τους αφού τους δίνεται η ευκαιρία να ρευστοποιήσουν γρηγορότερα τα ποσά που τους οφείλουν οι χρωστές τους.
- **Υπηρεσία διεθνών πληρωμών**

Διεθνείς πληρωμές μπορούν να γίνουν με αγορά και έκδοση επιταγών σε Ευρώ ή ξένο συνάλλαγμα και εμβάσματα από και προς το εξωτερικό (ταχυδρομικά, τηλεγραφικά, Swift, Relay). Προσφέρει ακίνδυνο, γρήγορο και οικονομικό μέσο για τη μεταφορά χρημάτων.

2.4 Διαχείριση Κινδύνων

Η Alpha Bank Cyprus Ltd, ως μέλος του Ομίλου Alpha Bank, ακολουθεί τις πρόνοιες του Δεύτερου Συμφώνου της Επιτροπής της Βασιλείας (Basel II) όπως αυτές καθορίζονται από τη σχετική οδηγία της Κεντρικής Τράπεζας της Κύπρου "Κεφαλαιακές απαιτήσεις και μεγάλα χρηματοδοτικά ανοίγματα". Σημαντική επίσης εξέλιξη στο γενικότερο πλαίσιο της διαχείρισης των κινδύνων αποτελεί και η υλοποίηση των προνοιών της οδηγίας της Κεντρικής Τράπεζας της Κύπρου "Πλαίσιο Αρχών Λειτουργίας και Κριτηρίων Αξιολόγησης της Οργανωτικής Δομής, Εσωτερικής Διακυβέρνησης και των Συστημάτων Εσωτερικού Ελέγχου των τραπεζών".

Η διάρθρωση του μηχανισμού διαχείρισης των κινδύνων του Συγκροτήματος στηρίζεται στο Πλαίσιο Πολιτικής Διαχείρισης Κινδύνων που έχει αναπτύξει ο Όμιλος και στοχεύει στη:

- συμμόρφωση με τις οδηγίες της Κεντρικής Τράπεζας της Κύπρου αναφορικά με τον καθορισμό πολιτικής για την ανάληψη, την παρακολούθηση και τη διαχείριση κάθε κινδύνου,

- βελτίωση της αντιμετώπισης, των ενεργειών πρόληψης και μετριασμού των κινδύνων, και στον
- αποτελεσματικό κεφαλαιακό προγραμματισμό για την κάλυψη κάθε αναλαμβανόμενου κινδύνου.

Στα πλαίσια της πιο πάνω διαδικασίας, η Εταιρία λειτουργεί Επιτροπή Ελέγχου η οποία εγκρίνει τις οικονομικές καταστάσεις της Τράπεζας πριν υποβληθούν στο Διοικητικό Συμβούλιο. Διαπιστώνει την αποτελεσματική και ανεπηρέαστη διεξαγωγή εσωτερικών και εξωτερικών ελέγχων στην Τράπεζα και εξασφαλίζει την επικοινωνία μεταξύ των ελεγκτικών οργάνων και του Διοικητικού Συμβουλίου. Επιπρόσθετα, έχει συστήσει ανεξάρτητη Μονάδα Διαχείρισης Κινδύνων, κύρια αρμοδιότητα της οποίας είναι η εφαρμογή αποτελεσματικών μεθόδων αναγνώρισης, μέτρησης και διαχείρισης των κινδύνων που αναλαμβάνει το Συγκρότημα.

Στην Μονάδα υπάγονται τα ακόλουθα τμήματα:

- Διαχείρισης Κινδύνων
 - (i) Πιστωτικός Κίνδυνος
 - (ii) Λειτουργικός Κίνδυνος
 - (iii) Κίνδυνος Αγοράς
 - (iv) Κίνδυνος Ρευστότητας
- Κανονιστικής Συμμόρφωσης
- Ασφάλειας Πληροφοριών Εταιρίας

Παρακολούθηση Κινδύνων

(i) Πιστωτικός Κίνδυνος

Ο πιστωτικός κίνδυνος αναφέρεται στον πιθανό κίνδυνο που διατρέχει ο πιστούχος ή τα αντισυμβαλλόμενα μέρη, να μην ανταποκριθούν έγκαιρα στην αποπληρωμή των υποχρεώσεων τους, ή ακόμα και να καλύψουν πλήρως τις οφειλές τους όπως προνοούν οι όροι έκαστης συμφωνίας.

Το Συγκρότημα μειώνει τον πιστωτικό κίνδυνο με τη διασπορά του χαρτοφυλακίου δανείων και απαιτήσεων από πελάτες σε διάφορους κλάδους της οικονομίας και αυτό επιτυγχάνεται μετά από την ανάλυση των οικονομικών συνθηκών που επικρατούν στην αγορά. Ακολουθώντας τις εσωτερικές διαδικασίες του Συγκροτήματος και υιοθετώντας συστήματα έγκρισης και ελέγχου, ελαχιστοποιούνται στο μέγιστο δυνατό βαθμό οι ζημιές που μπορεί να προκύψουν από πιστωτικούς κινδύνους.

Οι διαδικασίες που ακολουθούνται διαλαμβάνουν μεταξύ άλλων την αξιολόγηση του πελάτη ως προς την ικανότητα αποπληρωμής των υποχρεώσεων του, περιγράφουν τα στάδια που πρέπει να ακολουθηθούν από την ετοιμασία και υποβολή της αίτησης του πελάτη στο σχετικό εγκριτικό κλιμάκιο μέχρι και το στάδιο της έγκρισης και της υλοποίησης της. Στις διαδικασίες περιλαμβάνεται και η στενή παρακολούθηση των πελατών και η συναλλακτική συμπεριφορά των λογαριασμών μετά την εκταμίευση.

Οι εγκρίσεις δίδονται μόνο από εγκριτικά κλιμάκια και το επίπεδο τους καθορίζεται συναρτήσει του ποσού, του είδους και της διαβάθμισης του πελάτη, του προϊόντος και της προσφερόμενης εξασφάλισης.

Σημαντικά εργαλεία που χρησιμοποιούνται τόσο κατά την εγκριτική διαδικασία όσο και για την ταξινόμηση της ποιότητας του χαρτοφυλακίου του Συγκροτήματος αποτελούν τα συστήματα διαβάθμισης πιστούχων. Το Συγκρότημα εφαρμόζει ήδη διάφορα εργαλεία αξιολόγησης πιστούχων και παράλληλα είναι στη διαδικασία εφαρμογής νέων συστημάτων που να καλύπτουν ακόμα μεγαλύτερο φάσμα του χαρτοφυλακίου.

Ως σημαντικό μέσο μετριασμού του πιστωτικού κινδύνου χρησιμοποιείται η λήψη εξασφαλίσεων από πιστούχους.

Πέραν τούτων, το Συγκρότημα μεριμνά για τη συνεχή παρακολούθηση των καθυστερήσεων και των μη εξυπηρετούμενων δανείων και απαιτήσεων από πελάτες και λαμβάνει τα απαραίτητα μέτρα προς περιορισμό τους.

Επιπρόσθετα, το Συγκρότημα διατηρεί αποθεματικά προβλέψεων για ενδεχόμενες απώλειες από επισφαλείς απαιτήσεις.

Η φύση των χρηματοπιστωτικών κινδύνων που διέπουν τις εργασίες της Τραπέζης και το σύστημα που ακολουθείται για την αντιμετώπισή τους παρατίθενται πιο κάτω:

(ii) Λειτουργικός Κίνδυνος

Λειτουργικός κίνδυνος, ορίζεται ο κίνδυνος άμεσων ή έμμεσων ζημιών ως αποτέλεσμα προβληματικών εσωτερικών διαδικασιών και συστημάτων, ανθρώπινης συμπεριφοράς, ή εξαιτίας άλλων εξωτερικών παραγόντων.

Το Συγκρότημα βρίσκεται σε διαδικασία εφαρμογής Πλαισίου Διαχείρισης Λειτουργικού Κινδύνου όπως αυτό αναλύεται σε Πολιτική του Ομίλου. Βασικοί άξονες της εν λόγω Πολιτικής αποτελούν:

- η οργανωτική δομή διαχείρισης του λειτουργικού κινδύνου
- η συλλογή και επεξεργασία δεδομένων γεγονότων λειτουργικού κινδύνου
- η αξιολόγηση του κινδύνου και ο καθορισμός ενεργειών μετριασμού

Στα πλαίσια της πιο πάνω διαδικασίας και πάντοτε σε συνεργασία με τον Όμιλο, έχει εγκατασταθεί στην Εταιρία, "Σύστημα Διαχείρισης Λειτουργικού Κινδύνου" το οποίο κατά το 2007 έχει λειτουργήσει σε δοκιμαστικό περιβάλλον. Πρόκειται για ένα σύστημα στο οποίο θα γίνεται εισαγωγή και επεξεργασία δεδομένων γεγονότων λειτουργικού κινδύνου τα οποία θα είναι ταξινομημένα σύμφωνα με την κατηγοριοποίηση των τραπεζικών δραστηριοτήτων ως επίσης και την κατηγοριοποίηση των γεγονότων λειτουργικού κινδύνου όπως αυτά καθορίζονται από το Δεύτερο Σύμφωνο της Επιτροπής της Βασιλείας.

(iii) Κίνδυνος Αγοράς

Ο κίνδυνος αγοράς είναι ο κίνδυνος ζημιάς που προκύπτει από δυσμενείς εξελίξεις στην τιμή ή στη μεταβλητότητα που παρατηρούνται στις αγορές επιτοκίων, συναλλάγματος, μετοχών ή ομολόγων.

Η πολιτική διαχείρισης του Κινδύνου Αγοράς και τα αποδεκτά όρια αυτού καθορίζονται από την Επιτροπή Διαχείρισης Ενεργητικού και Παθητικού (Asset and Liability Committee) εντός των οποίων λειτουργεί η Διεύθυνση Διαχείρισης Διαθεσίμων.

Κίνδυνος επιτοκίων. Ο κίνδυνος επιτοκίων προκύπτει από τις διαφορετικές ημερομηνίες αναπροσαρμογής στα τοκοφόρα στοιχεία ενεργητικού και παθητικού της Εταιρίας. Η Εταιρία αναλύει τα επιτοκιακά ανοίγματα ανά χρονική περίοδο και νόμισμα (interest rate gap analysis) για όλα τα τοκοφόρα στοιχεία και χρησιμοποιεί την ανάλυση αυτή για τη μέτρηση των επιπτώσεων της μεταβολής των επιτοκίων στα έσοδά της. Βάσει αυτής υπολογίζεται η επίπτωση που έχει μια μεταβολή των επιτοκίων στην Οικονομική Αξία της Τραπέζης, παρέχοντας τη δυνατότητα αποτελεσματικότερης παρακολούθησης και αντιμετώπισης του κινδύνου των επιτοκίων.

Κίνδυνος συναλλάγματος. Ο συναλλαγματικός κίνδυνος προκύπτει από τη διατήρηση ανοικτής θέσης (open position) σε ένα ή περισσότερα ξένα νομίσματα. Το Συγκρότημα παρακολουθεί στενά τις ανοικτές θέσεις σε ξένα νομίσματα έτσι ώστε αυτές να περιορίζονται μέσα στα καθορισμένα όρια όπως αυτά έχουν τεθεί τόσο από την Κεντρική Τράπεζα όσο και από την Επιτροπή Διαχείρισης Ενεργητικού και Παθητικού.

(iv) Κίνδυνος Ρευστότητας

Ο κίνδυνος ρευστότητας αναφέρεται στον κίνδυνο αδυναμίας ανευρέσεως επαρκών ρευστών διαθεσίμων για την κάλυψη των υποχρεώσεων του Συγκροτήματος δηλαδή την αντικατάσταση των υπαρχόντων πόρων καθώς λήγουν ή αποσύρονται ή την ικανοποίηση των πελατειακών αναγκών για περαιτέρω δανειοδοτήσεις.

Το Συγκρότημα παρακολουθεί στενά τη ληκτότητα των στοιχείων ενεργητικού και υποχρεώσεων και ιδιαίτερα αυτών με βραχυπρόθεσμη διάρκεια και παίρνει τα απαραίτητα μέτρα για ελαχιστοποίηση του κινδύνου ρευστότητας ενώ παράλληλα βεβαιώνεται ότι πληρούνται οι δείκτες αξιολόγησης ρευστότητας που καθορίζει η Κεντρική Τράπεζα της Κύπρου.

Κανονιστική Συμμόρφωση

Το Συγκρότημα θεσπίζει και εφαρμόζει κατάλληλες διαδικασίες με στόχο να επιτυγχάνεται η έγκαιρη και διαρκής συμμόρφωση προς το εκάστοτε ισχύον εποπτικό και ρυθμιστικό πλαίσιο.

Επιπλέον, το Συγκρότημα μεριμνά για τη συμμόρφωση με το κανονιστικό πλαίσιο που σχετίζεται με την πρόληψη της χρησιμοποίησης του χρηματοπιστωτικού συστήματος για τη νομιμοποίηση εσόδων από το ξέπλυμα παράνομου χρήματος και την καταπολέμηση της τρομοκρατίας.

Στις 13 Δεκεμβρίου 2007 η Βουλή των Αντιπροσώπων ψήφισε τον περί της Παρεμπόδισης και Καταπολέμησης της Νομιμοποίησης Εσόδων από Παράνομες Δραστηριότητες Νόμο, ο οποίος τέθηκε σε ισχύ από την 1^η Ιανουαρίου 2008 με στόχο η Κυπριακή Δημοκρατία να εναρμονιστεί με την Τρίτη Οδηγία της Ευρωπαϊκής Ένωσης. Προς εφαρμογή της νομοθεσίας η Κεντρική Τράπεζα προχώρησε στην έκδοση νέας οδηγίας για την παρεμπόδιση ξεπλύματος παράνομου χρήματος που εκδόθηκε το 2004.

Ασφάλεια Πληροφοριών Συγκροτήματος

Όλες οι εταιρίες του Συγκροτήματος έχουν υιοθετήσει την ίδια Πολιτική Ασφάλεια Πληροφοριών.

Το Πλαίσιο Ασφάλειας Πληροφοριών αναφέρεται στο σύνολο των διοικητικών, τεχνικών και φυσικών μέτρων μέσω των οποίων διασφαλίζεται η προστασία των πληροφοριών και των πληροφοριακών συστημάτων του Συγκροτήματος. Συγκεκριμένα, με το υπό αναφορά Πλαίσιο διασφαλίζονται οι ακόλουθες ιδιότητες που χαρακτηρίζουν κάθε είδους πληροφορία ή πληροφοριακό σύστημα:

- *Εμπιστευτικότητα*: Εξασφάλιση ότι μόνο εξουσιοδοτημένες οντότητες μπορούν να έχουν πρόσβαση σε συγκεκριμένες πληροφορίες ή πληροφοριακά συστήματα.
- *Ακεραιότητα*: Προστασία των πληροφοριών και πληροφοριακών συστημάτων από μη εξουσιοδοτημένη ή εξ αμελείας τροποποίηση.
- *Διαθεσιμότητα*: Εξασφάλιση της διαθεσιμότητας των πληροφοριών ή πληροφοριακών συστημάτων σε εξουσιοδοτημένες οντότητες.

3. ΠΛΗΡΟΦΟΡΙΕΣ ΓΙΑ ΤΟΝ ΟΜΙΛΟ ΣΤΟΝ ΟΠΟΙΟ ΑΝΗΚΕΙ Η ALPHA BANK CYPRUS LTD

Η Alpha Bank A.E., της οποίας η Alpha Bank Cyprus Ltd είναι 100% θυγατρική, έχει πρωτεύουσα θέση μεταξύ των χρηματοοικονομικών ομίλων στην Ελλάδα, προσφέροντας ένα ευρύ φάσμα υπηρεσιών, συμπεριλαμβανομένης της λιανικής τραπεζικής, της τραπεζικής μικρομεσαίων και μεγάλων επιχειρήσεων, των πιστωτικών καρτών, της διαχείρισης κεφαλαίων, της επενδυτικής τραπεζικής, του private banking, των ασφαλίσεων, των χρηματοπιστηριακών εργασιών, του leasing και του factoring.

Το Δίκτυο των Καταστημάτων στην Ελλάδα αριθμεί 398 Καταστήματα. Οι πελάτες της, ιδιώτες και επιχειρήσεις, διατηρούν περίπου 3,5 εκατ. λογαριασμούς.

Η Τράπεζα έχει ιδρυθεί και λειτουργεί με την έγκριση της Ελληνικής Δημοκρατίας και υπόκειται στους κανονισμούς και στην εποπτεία της Τραπεζής της Ελλάδος και στις διατάξεις του Ελληνικού Τραπεζικού Δικαίου.

Η Alpha Bank δραστηριοποιείται στην Ελληνική και στη διεθνή αγορά, με παρουσία στη Νέα Υόρκη, στο Λονδίνο, στο Jersey, στην Κύπρο, στην Αλβανία, στην Βουλγαρία, στην Ρουμανία, στην ΠΓΔΜ, στη Σερβία και στην Ουκρανία.

Εξέλιξη

Η Alpha Bank έχει τις ρίζες της στον Εμπορικό Οίκο Ι.Φ. Κωστοπούλου, ο οποίος, λίγο καιρό, μετά τη δημιουργία του το 1879 στην Καλαμάτα, ανέπτυξε και τραπεζικές δραστηριότητες. Το 1916 ο Ι.Φ.Κωστόπουλος δημιουργεί, με έδρα πάντοτε την Καλαμάτα, την Τράπεζα Ι.Φ. Κωστοπούλου με τη μορφή της Ομόρρυθμης Εταιρίας, η οποία δύο χρόνια αργότερα, το 1918 έδωσε τη θέση της στην Τράπεζα Καλαμών, Ανώνυμη εταιρία πλέον. Το 1924 η Τράπεζα Καλαμών συγχωνεύεται με το τραπεζικό τμήμα του Οίκου Ι.Φ. Κωστοπούλου, το οποίο είχε εκ νέου δραστηριοποιηθεί, και δημιουργείται η Τράπεζα Ελληνικής Εμπορικής Πίστεως με έδρα την Αθήνα. Το 1947 η επωνυμία της αλλάζει σε Τράπεζα Εμπορικής Πίστεως, το 1972 σε Τράπεζα Πίστεως και το 1994 σε Alpha Τράπεζα Πίστεως. Το 1999 η Alpha Τράπεζα Πίστεως προέβη στην εξαγορά του 51% των μετοχών της Ιονικής και Λαϊκής Τραπεζής Ελλάδος. Η νέα διευρυμένη Τράπεζα που προέκυψε από τη συγχώνευση ονομάζεται Alpha Bank.

Δραστηριότητες

Οι δραστηριότητές της καλύπτουν ολόκληρο το φάσμα των οικονομικών υπηρεσιών. Αναγνωρίζεται ως πρωτοπόρος στην εισαγωγή νέων ηλεκτρονικών υπηρεσιών, όπως για παράδειγμα:

- το Alphaphone για τραπεζικές υπηρεσίες με το τηλέφωνο,
- το Alphaline για τραπεζικές συναλλαγές με τον προσωπικό υπολογιστή,
- το Alpha Web Banking για τραπεζικές συναλλαγές μέσω Internet,
- και το Alpha Bank m-Banking για τραπεζικές συναλλαγές μέσω κινητού τηλεφώνου.

Αναπτύσσει επίσης τις υπηρεσίες της και στον τομέα της ναυτιλίας και δημιουργεί νέους πολυδιάστατους λογαριασμούς καταθέσεων και σύγχρονους λογαριασμούς χορηγήσεων.

Με τις εταιρίες του Ομίλου της καλύπτει το σύνολο του χρηματοοικονομικού τομέα, παρέχοντας ολοκληρωμένες υπηρεσίες, όπως:

- χρηματοδοτικές, με τις εταιρίες Alpha Leasing και ABC Factors
- χρηματοοικονομικών υπηρεσιών, με την Alpha Finance, την Alpha Finance U.S, την Alpha Asset Management A.E.Δ.Α.Κ. και την Αναπτυξιακή Διαχείρισης Ευρωπαϊκών Προγραμμάτων Θεσσαλίας

και Στερεάς Ελλάδος

- επενδύσεων, με την Alpha Ventures και την Ιονική Συμμετοχών
- παροχής υπηρεσιών, με την Ευρυμάθεια
- κτηματικές, με την Alpha Αστικά Ακίνητα
- ξενοδοχειακές, με την Ιονική Ξενοδοχειακά Επιχειρήσεις.

Στρατηγική του Ομίλου Alpha Bank

Κύριος άξονας της στρατηγικής της Alpha Bank είναι η περαιτέρω ενίσχυση των εργασιών της Τραπεζής στους δύο τομείς δραστηριοτήτων με τα μεγαλύτερα περιθώρια και τις καλύτερες προοπτικές αναπτύξεως των εργασιών, που είναι η λιανική τραπεζική στην Ελλάδα και ειδικότερα οι εργασίες προς ιδιώτες και μικρές επιχειρήσεις, καθώς και η επέκτασή στη Νοτιοανατολική Ευρώπη. Η στρατηγική αυτή αποσκοπεί στη δημιουργία ενός ισχυρότερου και πιο αποτελεσματικού οργανισμού με σημαντικά οφέλη για τους μετόχους και τους πελάτες. Η υλοποίηση των σχεδίων αυτών μέσα στην επόμενη τριετία βασίζεται στην εμπειρία, την αναπτυξιακή δυναμική, τη σύγχρονη υποδομή που έχει ήδη δημιουργήσει η Τράπεζα, αλλά και με τη μεθοδική δουλειά.

Στόχος είναι η Alpha Bank να αποτελεί Τράπεζα αναφοράς στην ευρύτερη περιοχή της Νοτιοανατολικής Ευρώπης, μιας αγοράς 60 εκατομμυρίων ανθρώπων που επεκτείνεται με υψηλούς ρυθμούς και δημιουργεί ευκαιρίες για κέρδη. Το Δίκτυό της Τραπεζής στη Νοτιοανατολική Ευρώπη (Ρουμανία, Σερβία, Βουλγαρία, Αλβανία, Σκόπια και Κύπρος) αριθμούσε 403 Καταστήματα στο τέλος του 2007, όσα περίπου είναι και τα Καταστήματά στην Ελλάδα, ενώ έχει τεθεί ως στόχος το 2010 να διαθέτει εκτός Ελλάδος Δίκτυο 1000 Καταστημάτων.

Με δίκτυο Καταστημάτων 1.500 μονάδων μέχρι το 2010, επιδιώκει να είναι μία από τις μεγαλύτερες περιφερειακές τράπεζες, με μερίδιο αγοράς άνω του 10% στη Νοτιοανατολική Ευρώπη και 15% στην ευρύτερη περιοχή, περιλαμβανομένης και της Ελλάδος. Προσδοκία είναι όπως τα κέρδη από τη Νοτιοανατολική Ευρώπη να υπερβαίνουν το 30% των συνολικών κερδών μέχρι το τέλος της δεκαετίας.

Ως πολυμετοχική Τράπεζα, με τους ξένους θεσμικούς επενδυτές να κατέχουν το 45% περίπου των μετοχών, μέριμνά της Τράπεζας είναι να εξασφαλίζει ικανοποιητικές αποδόσεις και να διατηρεί το ενδιαφέρον των επενδυτών σε υψηλά επίπεδα. Στο πλαίσιο αυτό, γίνεται μεθοδική δουλειά για την εφαρμογή του Επικαιροποιημένου Επιχειρησιακού Σχεδίου Agenda 2010, τα βασικότερα σημεία του οποίου συνοψίζονται στα εξής:

- Καθαρά κέρδη πλέον των Ευρώ 1.400 εκατ. το 2010, που αντιστοιχούν σε μέση ετήσια αύξηση των καθαρών κερδών ανά μετοχή κατά 23% για την περίοδο 2007-2010 και σε επίτευξη αποδόσεως ιδίων κεφαλαίων 30%.
- Επιτάχυνση της πιστωτικής επεκτάσεως με συνακόλουθη μέση ετήσια αύξηση του σταθμισμένου για κινδύνους ενεργητικού κατά 20%.
- Ο ενδιάμεσος στόχος κερδοφορίας για το 2009 προσδιορίζεται σε Ευρώ 1.150 εκατ.

Έχουν ήδη δημιουργηθεί οι υποδομές, όσον αφορά το οργανωτικό πλαίσιο και τα συστήματα, έτσι ώστε να είναι εφικτή η ταχύτερη επέκταση στη λιανική τραπεζική στην Ελλάδα και στις αγορές της Νοτιοανατολικής Ευρώπης.

Επιπρόσθετα θα συνεχιστεί η επένδυση σε ανθρώπους και τεχνολογία έτσι ώστε να στηριχθούν οι δραστηριότητες που δημιουργούν έσοδα για την Τράπεζα, διατηρώντας παράλληλα την αύξηση του κόστους υπό έλεγχο.

Η Alpha Bank Cyprus Ltd ως εκ 100% θυγατρική εταιρία της Alpha Bank AE, διενεργεί με αυτή συναλλαγές χρηματοδότησης και επίσης λαμβάνει διάφορες εγγυητικές για ληφθέντα δάνεια, τα οποία περιγράφονται στις σχετικές σημειώσεις στις ελεγμένες ενοποιημένες οικονομικές καταστάσεις της Alpha Bank Cyprus Ltd.

4. Οργανωτική Διάρθρωση Συγκροτήματος

Κατά την ημερομηνία του παρόντος Ενημερωτικού Δελτίου η δομή του Συγκροτήματος έχει ως ακολούθως:

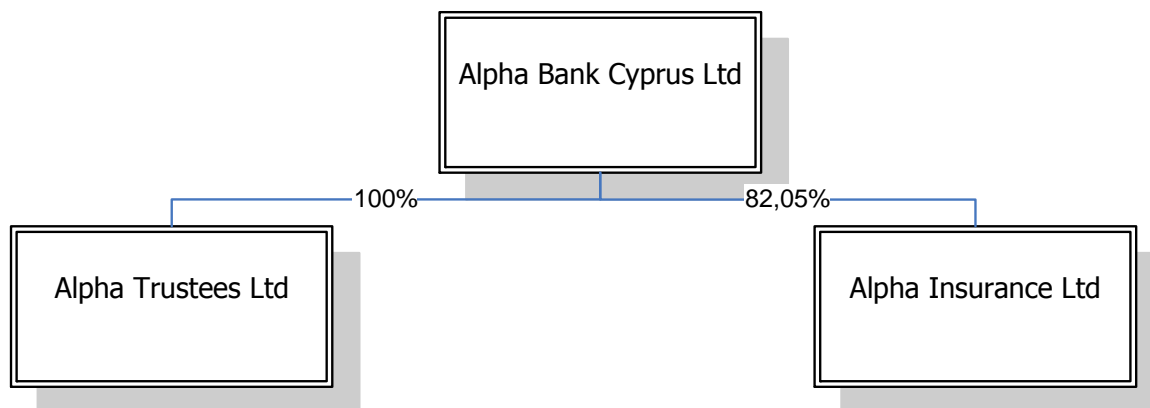

Η Alpha Bank Cyprus Ltd αποτελεί την ιθύνουσα Εταιρία του Συγκροτήματος (το "Συγκρότημα") το οποίο περιλαμβάνει 2 θυγατρικές εταιρίες, οι οποίες είναι η Alpha Trustees Limited και η Alpha Insurance Ltd.

5. Διοικητικά, διαχειριστικά και εποπτικά όργανα

5.1 Διοικητικό Συμβούλιο

Το Διοικητικό Συμβούλιο της Εταιρίας απαρτίζεται από 8 μέλη και παρουσιάζεται πιο κάτω:

**Σπ. Ν. Φιλάρετος
(Πρόεδρος, Μη
Εκτελεστικός, Μη
Ανεξάρτητος)**

Γεννήθηκε στην Αθήνα το 1958. Σπούδασε Οικονομικά στο Πανεπιστήμιο του Manchester και του Sussex.

Εργάζεται στην Alpha Bank A.E. από το 1985. Το 1997 ανέλαβε Εντεταλμένος Γενικός Διευθυντής και από την 23 Φεβρουαρίου 2005 Γενικός Διευθυντής.

**Κ. Μ. Κόκκινος
(Διευθύνων
Σύμβουλος,
Εκτελεστικός, Μη
Ανεξάρτητος)**

Γεννήθηκε στην Πάφο το 1954. Σπούδασε Διοίκηση Επιχειρήσεων στο Οικονομικό Πανεπιστήμιο Αθηνών (ΑΣΟΕΕ). Εξειδικεύτηκε στη Φορολογική Νομοθεσία – Απόφοιτος ΕΛ.ΚΕ.ΠΑ.

Ξεκίνησε την καριέρα του το 1977 στην Εθνική Τράπεζα της Ελλάδος. Από το 1978 μέχρι το 1984 εργάστηκε στη Moore Stephens & Co Chartered Accountants ως Οικονομικός Ελεγκτής.

Το 1984 προσελήφθη στην Alpha Bank (Alpha Τράπεζα Πίστεως) ως Προϊστάμενος Γενικού Λογιστηρίου. Στη συνέχεια εργάστηκε σε διάφορες οργανικές θέσεις όπως, Προϊστάμενος Διευθύνσεως Εκπαιδεύσεως, Διευθυντής Καταστημάτων, Υποδιευθυντής Διευθύνσεως Διεθνών Δραστηριοτήτων, Διευθυντής του Έργου «Πρωτεύς 21».

Ανέλαβε καθήκοντα Γενικού Διευθυντή στην Alpha Bank Cyprus Ltd στις 28 Νοεμβρίου 2002 και ακολούθως Διευθύνοντα Σύμβουλου στις 31 Μαρτίου 2005.

**Γρ. Θ. Τιμπλαλέξης
(Γενικός Διευθυντής,
Εκτελεστικός, Μη
Ανεξάρτητος)**

Γεννήθηκε στην Καρδίτσα το 1948. Σπούδασε στην Πάντειο Σχολή.

Εργάστηκε ως Διευθυντικό Στέλεχος σε πολλές θέσεις στην Alpha Bank ΑΕ όπου υπηρετεί από το 1972. Από 1 Αυγούστου 2005 ανέλαβε Γενικός Διευθυντής της Alpha Bank Cyprus Ltd.

**Χρ. Χ. Γιαμπανάς
(Μη Εκτελεστικός,
Μη Ανεξάρτητος)**

Γεννήθηκε στην Αθήνα το 1952. Σπούδασε Οικονομικά και Στατιστική στο Πανεπιστήμιο Αθηνών και ακολούθως πήρε το μεταπτυχιακό του (MSc) από το University of Surrey.

Εργάζεται στην Alpha Bank ΑΕ από το 1998. Το 2004 ανέλαβε σαν Εκτελεστικός Διευθυντής στην Alpha Bank Romania και από το 2007 ανέλαβε καθήκοντα Εντεταλμένου Γενικού Διευθυντή του Διεθνούς Δικτύου.

Πριν από την εργοδότηση στην Alpha Bank ΑΕ εργάστηκε στην National Investment Bank for Industrial Development στην Αθήνα, στην Societe Generale Αθήνα και στην Barclays Bank Αθήνα.

**Μ.Σ.Γιαννόπουλος
(Μη Εκτελεστικός,
Μη Ανεξάρτητος)**

Γεννήθηκε στην Αθήνα το 1953. Σπούδασε Οικονομικά στο Sussex (MA in Industrial Economics) και Διοίκηση Επιχειρήσεων στο Manchester Business School (MBA).

Εργάστηκε για 15 έτη στο εξωτερικό με την Chase και την Exxon στο Λονδίνο, Νέα Υόρκη, Φρανκφούρτη, Μιλάνο και Ρώμη και για δύο έτη Γενικός Διευθυντής της Ιονικής Τραπέζης. Εργάζεται στην Alpha Bank Α.Ε. από το 1994, αρχικά ως Εντεταλμένος Γενικός Διευθυντής και από τις 23 Φεβρουαρίου 2005 ως Γενικός Διευθυντής και Chief Financial Officer (CFO).

**Γ.Μ. Μιχαηλίδης
(Μη Εκτελεστικός,
Ανεξάρτητος)**

Γεννήθηκε στη Λευκωσία το 1940. Είναι μέλος του Chartered Association of Certified Accountants (FCCA) του Ηνωμένου Βασιλείου από το 1971. Από το 1972 μέχρι σήμερα είναι συνétaιρος στους ελεγκτικούς οίκους Grant Thornton και Costouris, Michaelides & Co Overseas.

Είναι επίσης μέλος του European Management Group της Grant Thornton International καθώς και του Συνδέσμου Εγκεκριμένων Λογιστών Κύπρου στον οποίο έχει διατελέσει και ως Πρόεδρος.

**Λ.Α.
Παπαγαρυφάλλου
(Μη Εκτελεστικός,
Μη Ανεξάρτητος)**

Γεννήθηκε στην Αθήνα το 1971. Σπούδασε Οικονομικά στο Οικονομικό Πανεπιστήμιο Αθηνών και ακολούθως πήρε το μεταπτυχιακό του (MBA) από το University of Wales.

Εργάζεται στην Alpha Bank ΑΕ από το 1998. Το 1999 ανέλαβε ως Διευθυντής Μεγάλων Επιχειρήσεων και ακολούθως το 2007 ως Διευθυντής Διεθνούς Δικτύου.

**Α.Δ. Χατζηπαύλου
(Μη Εκτελεστικός,
Ανεξάρτητος)**

Γεννήθηκε στη Λεμεσό το 1943. Σπούδασε Διοίκηση Επιχειρήσεων στο Αμερικανικό Πανεπιστήμιο της Βηρυτού και στο Aston University of Birmingham στην Αγγλία. Επιπλέον, έχει γίνει μέλος των British Institute of Management, Institute of Marketing, Institute of Directors και Wine & Spirit Association of Great Britain and Northern Ireland.

Από το 1986 και για 10 συνεχή χρόνια υπηρέτησε στη θέση του Δημάρχου Λεμεσού.

Σήμερα είναι Πρόεδρος και Εκτελεστικός Διευθυντής του Διοικητικού Συμβουλίου των εταιρειών Οινοβιομηχανία ΕΤΚΟ Λτδ και Olympus Wineries Ltd καθώς και των Οινοποιείων Όλυμπος Ελλάς ΑΒΕΕ. Είναι ακόμα μέλος του Διοικητικού Συμβουλίου των εταιρειών Petrolina (Holdings) Ltd, A & P Andreou & Paraskevaides Enterprises Ltd και Ermes Department Stores Ltd.

5.2 Τρόπος λειτουργίας του Διοικητικού Συμβουλίου

Το Διοικητικό Συμβούλιο λειτουργεί βάσει:

- των κανονισμών του Καταστατικού της Εταιρίας
- του Κεφ. 113 του περί Εταιρειών Νόμου

Ιδιαίτερες ευθύνες έχουν αποδοθεί σε Επιτροπές του Διοικητικού Συμβουλίου.

Επιτροπή Ελέγχου

Η Επιτροπή Ελέγχου εγκρίνει τις οικονομικές καταστάσεις της Τράπεζας πριν υποβληθούν στο Διοικητικό Συμβούλιο. Διαπιστώνει την αποτελεσματική και ανεπηρέαστη διεξαγωγή εσωτερικών και εξωτερικών ελέγχων στην Τράπεζα και εξασφαλίζει την επικοινωνία μεταξύ των ελεγκτικών οργάνων και του Διοικητικού Συμβουλίου.

Σύνθεση

Κατά την ημερομηνία του Ενημερωτικού Δελτίου η σύσταση της Επιτροπής Ελέγχου είχε ως εξής:

Ιδιότητα Μέλους	Όνοματεπώνυμο	Κατηγορία Μέλους
Πρόεδρος	Γιώργος Μιχαηλίδης	Ανεξάρτητο μη εκτελεστικό
Μέλη	Αντώνης Χατζηπαύλου	Ανεξάρτητο μη εκτελεστικό
	Χρήστος Χ. Γιαμπανάς	Μη Ανεξάρτητο, Μη εκτελεστικό
Αναπληρωματικό Μέλος	Λάζαρος Α. Παπαγαρυφάλλου	Μη Ανεξάρτητο, Μη εκτελεστικό

Αρμοδιότητες

Η Επιτροπή Ελέγχου, σε συνεργασία με τη Γενική Διεύθυνση, τους Ορκωτούς Ελεγκτές, τον Εσωτερικό Ελεγκτή και το Λειτουργό Συμμόρφωσης, συμβάλλει καθοριστικά στην εξάσκηση αποτελεσματικής εποπτείας στις δραστηριότητες και λειτουργίες της Τράπεζας. Συγκεκριμένα,

Παρακολούθηση και αξιολόγηση του ΣΕΕ

- Ενημέρωση σχετικά με σημαντικούς κινδύνους ή ανοίγματα.
- Αξιολόγηση της επάρκειας και καταλληλότητας των μέτρων που λήφθηκαν ή απαιτείται να ληφθούν για ελαχιστοποίηση των κινδύνων.
- Εξέταση του περιεχομένου των εκθέσεων των Ορκωτών Ελεγκτών.

Επιλογή των εξωτερικών ελεγκτών

- Εξέταση θεμάτων διορισμού, θητείας, αμοιβής ή/και αποχωρήσεως.

Αξιολόγηση έργου Μονάδας Εσωτερικής Επιθεώρησης

- Εξέταση των ετήσιων προγραμμάτων διενέργειας ελέγχων.
- Εξέταση της καταλληλότητας των συστημάτων εσωτερικού ελέγχου.
- Εξέταση των εκθέσεων εσωτερικού ελέγχου που κρίνονται σημαντικές και τις έπ' αυτών απαντήσεις των αρμοδίων.
- Εξέταση της επάρκειας σε ανθρώπινο δυναμικό και εξοπλισμό των υπηρεσιών εσωτερικού ελέγχου.

Επισκόπηση των Οικονομικών Καταστάσεων της Τράπεζας

- Διαπίστωση οποιωνδήποτε αλλαγών στον τρόπο συντάξεως, τομέων που απαιτούν ιδιαίτερες αποφάσεις κρίσεως, σημαντικών αναπροσαρμογών που προκύπτουν από τον έλεγχο, τήρησης των λογιστικών αρχών και πρακτικών, τήρησης της νομοθεσίας και των κανόνων του οικείου Χρηματιστηρίου.

5.3 Εκτελεστική Διεύθυνση της Τράπεζας

Η εκτελεστική διεύθυνση της Τράπεζας αποτελείται από 3 μέλη, ως εξής:

Κ. Μ. Κόκκινος Διευθύνων Σύμβουλος. Βλ. "Διοικητικό Συμβούλιο".

Γρ. Θ. Τιμπαλέξης Γενικός Διευθυντής. Βλ. "Διοικητικό Συμβούλιο".

Μάριος Οικονομίδης Εντεταλμένος Γενικός Διευθυντής. Γεννήθηκε στην Λεμεσό το 1950. Σπούδασε μαθηματικά στο Αριστοτέλειο Πανεπιστήμιο στη Θεσσαλονίκη. Το 1974 εργοδοτήθηκε από την Grindleys Bank όπου εργάστηκε μέχρι το 1982. Ακολούθως εργοδοτήθηκε στην Λαϊκή Τράπεζα για την περίοδο 1983-1984 ως εκπαιδευτής Λογισμικού Συστήματος και μεταγενέστερα στην Arab Bank ως Υπεύθυνος του τμήματος οργάνωσης και Μεθόδων για την περίοδο 1984-1992. Το 1992 εντάχθηκε στην τότε Lombard NatWest Bank στη θέση του Διευθυντή Διεύθυνσης Οργάνωσης και Μεθόδων και το 1998 αναλαμβάνει Διευθυντής Εσωτερικών Λειτουργιών και Πληροφορικής στην Alpha Bank Cyprus Ltd.

Το 2003 αναλαμβάνει καθήκοντα Διευθυντή Διεύθυνσης Πληροφορικής και το 2007 ανέλαβε καθήκοντα Εντεταλμένου Γενικού Διευθυντή της Alpha Bank Cyprus Ltd.

5.4 Εταιρική Διακυβέρνηση

Η Alpha Bank Cyprus Ltd, εφαρμόζει τις αρχές του κώδικα εταιρικής διακυβέρνησης σύμφωνα με τις πρόνοιες της σχετικής οδηγίας της Κεντρικής Τράπεζας της Κύπρου.

5.5 Δηλώσεις μελών Διοικητικού Συμβουλίου και Εκτελεστικής Διεύθυνσης

Τα μέλη του Διοικητικού Συμβουλίου και η Εκτελεστική Διεύθυνση της Εταιρίας δήλωσαν τα ακόλουθα:

- (i) Δεν διατηρούν οικογενειακούς δεσμούς μέχρι 2^{ου} βαθμού με μέλη των διοικητικών, διαχειριστικών ή εποπτικών οργάνων της Εταιρίας ή διευθυντικά στελέχη της Εταιρίας.
- (ii) Δεν υφίστανται καταδικαστικές αποφάσεις ποινικού δικαστηρίου εναντίον τους για τέλεση δόλιας πράξης κατά τα πέντε τελευταία έτη.
- (iii) Δεν συμμετείχαν σε οποιαδήποτε διαδικασία πτώχευσης, αναγκαστικής διαχείρισης ή εκκαθάρισης κατά τη διάρκεια των πέντε τουλάχιστον τελευταίων ετών.
- (iv) Δεν έχουν γίνει αποδέκτες οποιασδήποτε δημόσιας επίσημης κριτικής ή/και κύρωσης εκ μέρους των καταστατικών ή ρυθμιστικών αρχών (συμπεριλαμβανομένων τυχόν

επαγγελματικών οργανώσεων στις οποίες μετέχουν), και δεν έχουν παρεμποδιστεί από δικαστήριο να ενεργούν με την ιδιότητα του μέλους της διοίκησης της Εταιρίας ή να παρέμβουν στη διαχείριση ή στο χειρισμό των υποθέσεων της Εταιρίας κατά τη διάρκεια των πέντε τελευταίων ετών.

- (v) Οι υποχρεώσεις που απορρέουν από το αξίωμα τους δεν δημιουργούν στο πρόσωπο τους οποιαδήποτε σύγκρουση με ιδιωτικά τους συμφέροντα ή άλλες υποχρεώσεις τους.
- (vi) Η τοποθέτηση στο αξίωμα τους δεν είναι αποτέλεσμα οποιασδήποτε ρύθμισης ή συμφωνίας μετόχων της Εταιρίας ή συμφωνίας μεταξύ της Εταιρίας και πελατών της, προμηθευτών της ή άλλων προσώπων.
- (vii) Πλην των περιορισμών που προκύπτουν από την κείμενη νομοθεσία, δεν υφίσταται στο πρόσωπο τους οποιοσδήποτε συμβατικός περιορισμός ο οποίος αφορά τη διάθεση, εντός ορισμένης χρονικής περιόδου, των κινητών αξιών της Εταιρίας που κατέχουν.
- (viii) Δεν υπάρχουν σημαντικές συμβάσεις παροχής υπηρεσιών που συνδέουν τα μέλη των διοικητικών, διαχειριστικών ή εποπτικών οργάνων με τον εκδότη και οι οποίες προβλέπουν την παροχή οφελών κατά τη λήξη τους.

5.6 Αμοιβή και οφέλη μελών Διοικητικού Συμβουλίου και Εκτελεστικής Διεύθυνσης

	30 Ιουνίου 2008 ΕΥΡΩ€	2007 ΕΥΡΩ€	2006 ΕΥΡΩ€
<i>Μη εκτελεστικοί Διοικητικοί Σύμβουλοι</i>			
Δικαιώματα ως μέλη	<u>17.086</u>	<u>34.172</u>	<u>15.377</u>
<i>Εκτελεστικοί Διοικητικοί Σύμβουλοι</i>			
Δικαιώματα ως μέλη	=	=	=
<i>Εκτελεστική Διεύθυνση</i>			
Μισθοί και ωφελήματα	<u>209.796</u>	<u>766.542</u>	<u>622.452</u>

6. Προσωπικό

Στις 30 Ιουνίου 2008 η Alpha Bank Cyprus Ltd και οι θυγατρικές της εργοδοτούν 820 άτομα. Ο αριθμός μόνιμου προσωπικού που ενδεικτικά απασχολούσε η Alpha Bank Cyprus Ltd και οι θυγατρικές στις 31 Δεκεμβρίου 2006 και 31 Δεκεμβρίου 2007 καθώς και ο αριθμός προσωπικού κατά τις 30 Ιουνίου 2008 παρουσιάζονται αναλυτικά πιο κάτω:

	30 Ιουνίου 2008	31 Δεκεμβρίου 2007	31 Δεκεμβρίου 2006
Αριθμός Προσωπικού Συγκροτήματος	820	778	708

7. Μετοχικό κεφάλαιο

7.1 Εγκεκριμένο μετοχικό κεφάλαιο

Κατά την ημερομηνία του παρόντος Ενημερωτικού Δελτίου το εγκεκριμένο μετοχικό κεφάλαιο της Alpha Bank Cyprus Ltd ανέρχεται σε ΕΥΡΩ510.000.000 διαιρεμένο σε 600.000.000 μετοχές ονομαστικής αξίας ΕΥΡΩ0,85 η κάθε μια.

Η διαμόρφωση του εγκεκριμένου μετοχικού κεφαλαίου της Εταιρίας από την ίδρυσή της μέχρι την ημερομηνία του παρόντος Ενημερωτικού Δελτίου συνοψίζεται ως ακολούθως:

- (i) Το εγκεκριμένο μετοχικό κεφάλαιο της Τραπέζης κατά τη σύστασή της στις 19 Μαρτίου 1960 ανερχόταν σε £100.000 και ήταν διαιρεμένο σε 100.000 ιδρυτικές συνήθειες μετοχές ονομαστικής αξίας £1 η κάθε μια.
- (ii) Στις 27 Σεπτεμβρίου 1968 με απόφαση Έκτακτης Γενικής Συνέλευσης, το εγκεκριμένο μετοχικό κεφάλαιο αυξήθηκε σε £250.000 διαιρεμένο σε 187.500 συνήθειες μετοχές κατηγορίας 'Α' ονομαστικής αξίας £1 η κάθε μια και 62.500 συνήθειες μετοχές κατηγορίας 'Β' ονομαστικής αξίας £1 η κάθε μια.
- (iii) Στις 27 Απριλίου 1972 με απόφαση Έκτακτης Γενικής Συνέλευσης, το εγκεκριμένο μετοχικό κεφάλαιο αυξήθηκε σε £500.000 διαιρεμένο σε 375.000 συνήθειες μετοχές κατηγορίας 'Α' ονομαστικής αξίας £1 η κάθε μια και 125.000 συνήθειες μετοχές κατηγορίας 'Β' ονομαστικής αξίας £1 η κάθε μια.
- (iv) Στις 24 Ιανουαρίου 1984, με απόφαση Έκτακτης Γενικής Συνέλευσης, το εγκεκριμένο μετοχικό κεφάλαιο αυξήθηκε σε £1.500.000 διαιρεμένο σε 1.125.000 συνήθειες μετοχές κατηγορίας 'Α' ονομαστικής αξίας £1 η κάθε μια και 375.000 συνήθειες μετοχές κατηγορίας 'Β' ονομαστικής αξίας £1 η κάθε μια. .
- (v) Στις 8 Σεπτεμβρίου 1989, με απόφαση Έκτακτης Γενικής Συνέλευσης, το εγκεκριμένο μετοχικό κεφάλαιο αυξήθηκε σε £3.000.000 διαιρεμένο σε 2.250.000 συνήθειες μετοχές κατηγορίας 'Α' ονομαστικής αξίας £1 η κάθε μια και 750.000 συνήθειες μετοχές κατηγορίας 'Β' ονομαστικής αξίας £1 η κάθε μια.
- (vi) Στις 24 Απριλίου 1996, με απόφαση Έκτακτης Γενικής Συνέλευσης, το εγκεκριμένο μετοχικό κεφάλαιο αυξήθηκε σε £6.000.000 διαιρεμένο σε 4.500.000 συνήθειες μετοχές κατηγορίας 'Α' ονομαστικής αξίας £1 η κάθε μια και 1.500.000 συνήθειες μετοχές κατηγορίας 'Β' ονομαστικής αξίας £1 η κάθε μια.
- (vii) Στις 12 Ιανουαρίου 1998, με απόφαση Έκτακτης Γενικής Συνέλευσης, το εγκεκριμένο μετοχικό κεφάλαιο αυξήθηκε σε £10.000.000 διαιρεμένο σε 7.500.000 συνήθειες μετοχές κατηγορίας 'Α' ονομαστικής αξίας £1 η κάθε μια και 2.500.000 συνήθειες μετοχές κατηγορίας 'Β' ονομαστικής αξίας £1 η κάθε μια.
- (viii) Στις 15 Δεκεμβρίου 1999, με απόφαση Έκτακτης Γενικής Συνέλευσης, το εγκεκριμένο μετοχικό κεφάλαιο αυξήθηκε σε £50.000.000 διαιρεμένο σε 37.500.000 συνήθειες μετοχές κατηγορίας 'Α' ονομαστικής αξίας £1 η κάθε μια και 12.500.000 συνήθειες μετοχές κατηγορίας 'Β' ονομαστικής αξίας £1 η κάθε μια.
- (ix) Στις 13 Σεπτεμβρίου 2000, με απόφαση Έκτακτης Γενικής Συνέλευσης καταργήθηκαν οι υφιστάμενες κατηγορίες μετοχών που απαρτιζόνταν από 37.500.000 μετοχές κατηγορίας "Α" και 12.500.000 μετοχές κατηγορίας "Β" ονομαστικής αξίας £1 η κάθε μια και αντικαταστάθηκαν από μια κατηγορία μετοχών αποτελούμενη από 50.000.000 συνήθειες μετοχές ονομαστικής αξίας £1 η κάθε μια.

- (x) Στις 13 Σεπτεμβρίου 2000, με απόφαση Έκτακτης Γενικής Συνέλευσης το εγκεκριμένο μετοχικό κεφάλαιο της Εταιρίας αυξήθηκε σε £300εκ διαιρεμένο σε 300.000.000 συνήθεις μετοχές ονομαστικής αξίας £1 η κάθε μια. Η αύξηση έγινε μέσα στα πλαίσια της απόφασης της Εταιρίας να εισαχθεί στο Χ.Α.Κ. με έκδοση νέων τίτλων στο ευρύ κοινό.
- (xi) Στις 3 Ιανουαρίου 2001 η Τράπεζα εξέδωσε 40.396.933 δωρεάν μετοχές ονομαστικής αξίας ΛΚ£1 η καθεμιά από κεφαλαιοποίηση αποθεματικών ύψους ΛΚ£40.396.333. Επίσης εγκρίθηκε η υποδιαίρεση του εγκεκριμένου ονομαστικού μετοχικού κεφαλαίου της Τραπέζης από 300.000.000 συνήθεις μετοχές ονομαστικής αξίας ΛΚ£1 η καθεμιά σε 600.000.000 συνήθεις μετοχές ονομαστικής αξίας ΛΚ£0,50 η καθεμιά.
- (xii) Στα πλαίσια της εισαγωγής του ΕΥΡΩ στην Κύπρο, η Τράπεζα στις 29 Φεβρουαρίου 2008 ενέκρινε τη μετατροπή της ονομαστικής αξίας της κάθε μετοχής από ΛΚ£0,50 σε ΕΥΡΩ0,85 η κάθε μία. Έτσι το εγκεκριμένο μετοχικό κεφάλαιο της Τράπεζας ανέρχεται σε ΕΥΡΩ510.000.000 και αποτελείται από 600.000.000 συνήθεις μετοχές ονομαστικής αξίας ΕΥΡΩ0,85 η κάθε μια.

Οι μεταβολές στο εγκεκριμένο μετοχικό κεφάλαιο από τη σύστασή της μέχρι την ημερομηνία του παρόντος Ενημερωτικού Δελτίου φαίνονται πιο κάτω:

		Εγκεκριμένο Μετοχικό Κεφάλαιο			
		Μεταβολές		Ολικό (μετά την αύξηση)	
Ημερομηνία	Ονομαστική αξία	Αρ. Μετοχών	Ονομαστική αξία	Αριθμός Μετοχών	Ονομαστική αξία
19.03.1960	£1	100.000	£100.000	100.000	£100.000
27.09.1968	£1	112.500 'Α' 37.500 'Β'	£150.000	187.500 'Α' 62.500 'Β'	£250.000
27.04.1972	£1	187.500 'Α' 62.500 'Β'	£250.000	375.000 'Α' 125.000 'Β'	£500.000
24.01.1984	£1	750.000 'Α' 250.000 'Β'	£1.000.000	1.125.000 'Α' 375.000 'Β'	£1.500.000
08.09.1989	£1	1.125.000 'Α' 375.000 'Β'	£1.500.000	2.250.000 'Α' 750.000 'Β'	£3.000.000
24.04.1996	£1	2.250.000 'Α' 750.000 'Β'	£3.000.000	4.500.000 'Α' 1.500.000 'Β'	£6.000.000
12.01.1998	£1	3.000.000 'Α' 1.000.000 'Β'	£4.000.000	7.500.000 'Α' 2.500.000 'Β'	£10.000.000
15.12.1999	£1	30.000.000 'Α' 10.000.000 'Β'	£40.000.000	37.500.000 'Α' 12.500.000 'Β'	£50.000.000
13.09.2000 (ενοποίηση κατηγοριών "Α" και "Β")	£1			50.000.000 συνήθεις	£50.000.000
13.09.2000	£1		£250.000.000	300.000.000 συνήθεις	£300.000.000
03.01.2001 (υποδιαίρεση)	£0,50			600.000.000 συνήθεις	£300.000.000
29.02.2008	€0,85		€510.000.000	600.000.000 συνήθεις	€510.000.000

7.2 Εκδομένο μετοχικό κεφάλαιο

Η διαμόρφωση του εκδομένου μετοχικού κεφαλαίου της Εταιρίας από την ίδρυση της μέχρι την ημερομηνία του παρόντος Ενημερωτικού Δελτίου έχει ως ακολούθως:

Το εκδομένο και πλήρως πληρωμένο μετοχικό κεφάλαιο της Τράπεζας κατά την ημερομηνία του παρόντος Ενημερωτικού Δελτίου ανέρχεται σε ΕΥΡΩ118.575.000 και αποτελείται από 139.500.000 συνήθεις μετοχές των ΕΥΡΩ0,85 η κάθε μια.

- (i) Το εκδομένο μετοχικό κεφάλαιο της Εταιρίας ορίστηκε κατά τη σύσταση της στις 19 Μαρτίου 1960 σε £100.000 διαιρεμένο σε 100.000 ιδρυτικές συνήθεις μετοχές ονομαστικής αξίας £1 η καθεμιά.
- (ii) Από την ημερομηνία σύστασης της, μετά από μια σειρά νέων εκδόσεων, το εκδομένο μετοχικό κεφάλαιο της Εταιρίας στις 24 Απριλίου 1996 διαμορφώθηκε ως ακολούθως: £4.000.000 διαιρεμένο σε 3.000.000 συνήθεις μετοχές κατηγορίας 'Α' ονομαστικής αξίας £1 η καθεμιά και 1.000.000 συνήθεις μετοχές κατηγορίας 'Β' ονομαστικής αξίας £1 η καθεμιά.
- (iii) Στις 13 Ιανουαρίου 1997, το εκδομένο μετοχικό κεφάλαιο της Εταιρίας αυξήθηκε με την έκδοση 1.500.000 δωρεάν συνήθων μετοχών κατηγορίας 'Α' ονομαστικής αξίας £1 η καθεμιά και 500.000 δωρεάν συνήθων μετοχών κατηγορίας 'Β' ονομαστικής αξίας £1 η καθεμιά, με την κεφαλαιοποίηση μέρους του αποθεματικού προσόδου με αποτέλεσμα το εκδομένο μετοχικό κεφάλαιο της Εταιρίας να αυξηθεί από £4.000.000 σε £6.000.000 διαιρεμένο σε 4.500.000 συνήθεις μετοχές κατηγορίας 'Α' ονομαστικής αξίας £1 η καθεμιά και σε 1.500.000 συνήθεις μετοχές κατηγορίας 'Β' ονομαστικής αξίας £1 η καθεμιά.
- (iv) Στις 12 Ιανουαρίου 1998 με απόφαση Έκτακτης Γενικής Συνέλευσης των μετόχων της Εταιρίας, το εκδομένο μετοχικό κεφάλαιο της Εταιρίας αυξήθηκε με την έκδοση 1.500.000 δωρεάν συνήθων μετοχών κατηγορίας 'Α' ονομαστικής αξίας £1 η καθεμιά και 500.000 δωρεάν συνήθων μετοχών κατηγορίας 'Β' ονομαστικής αξίας £1 η καθεμιά, με την κεφαλαιοποίηση μέρους του αποθεματικού προσόδου από £6.000.000 σε £8.000.000 διαιρεμένο σε 6.000.000 συνήθεις μετοχές κατηγορίας 'Α' ονομαστικής αξίας £1 η καθεμιά και σε 2.000.000 συνήθεις μετοχές κατηγορίας 'Β' ονομαστικής αξίας £1 η καθεμιά.
- (v) Στις 27 Δεκεμβρίου 1998, η Εταιρία εξέδωσε και παραχώρησε προνομιακές μετοχές υπέρ το άρτιο προς £3,50 η καθεμιά με αναλογία 1 νέα πλήρως πληρωθείσα μετοχή ονομαστικής αξίας £1 η καθεμιά για κάθε 4 μετοχές της Εταιρίας. Ως αποτέλεσμα, το εκδομένο μετοχικό κεφάλαιο της Εταιρίας ανήλθε στις £10.000.000 διαιρεμένο σε 7.500.000 συνήθεις μετοχές κατηγορίας 'Α' ονομαστικής αξίας £1 η καθεμιά και σε 2.500.000 συνήθεις μετοχές κατηγορίας 'Β' ονομαστικής αξίας £1 η καθεμιά.
- (vi) Στις 27 Δεκεμβρίου 1999, η Εταιρία εξέδωσε και παραχώρησε προνομιακές μετοχές υπέρ το άρτιο προς £5 η καθεμιά με αναλογία 1 νέα πλήρως πληρωθείσα μετοχή ονομαστικής αξίας £1 η καθεμιά για κάθε 5 μετοχές της Εταιρίας. Ως αποτέλεσμα, το εκδομένο μετοχικό κεφάλαιο της Εταιρίας ανήλθε στις £12.000.000 διαιρεμένο σε 9.000.000 συνήθεις μετοχές κατηγορίας 'Α' ονομαστικής αξίας £1 η καθεμιά και σε 3.000.000 συνήθεις μετοχές κατηγορίας 'Β' ονομαστικής αξίας £1 η καθεμιά.
- (vii) Στις 24 Απριλίου 2000, η Εταιρία εξέδωσε και παραχώρησε 2.000.000 προνομιακές μετοχές υπέρ το άρτιο προς £5 η καθεμιά με αναλογία 1 νέα πλήρως πληρωθείσα μετοχή ονομαστικής αξίας £1 η καθεμιά για κάθε 6 μετοχές της Εταιρίας. Ως αποτέλεσμα, το εκδομένο μετοχικό κεφάλαιο της Εταιρίας ανήλθε στις £14.000.000 διαιρεμένο σε 10.500.000 συνήθεις μετοχές κατηγορίας 'Α' ονομαστικής αξίας £1 η

καθεμιά και σε 3.500.000 συνήθεις μετοχές κατηγορίας 'B' ονομαστικής αξίας £1 η καθεμιά.

- (ix) Στις 13 Σεπτεμβρίου 2000, με απόφαση Έκτακτης Γενικής Συνέλευσης καταργήθηκαν οι υφιστάμενες κατηγορίες μετοχών που απαρτίζονταν από 10.500.000 μετοχές κατηγορίας "A" και 3.500.000 μετοχές κατηγορίας "B" ονομαστικής αξίας £1 η κάθε μια και αντικαταστάθηκαν από μια κατηγορία μετοχών αποτελούμενη από 14.000.000 συνήθεις μετοχές ονομαστικής αξίας £1 η κάθε μια.
- (x) Στις 13 Σεπτεμβρίου 2000, κατόπιν απόφασης της Έκτακτης Γενικής Συνέλευσης, η Εταιρία μετατράπηκε σε δημόσια.
- (xi) Στις 15 Νοεμβρίου 2000, η Εταιρία εξέδωσε και παραχώρησε 2.853.067 προνομιακές μετοχές υπέρ το άρτιο προς £7,01 η καθεμιά με αναλογία 1 νέα πλήρως πληρωθείσα μετοχή ονομαστικής αξίας £1 η καθεμιά για κάθε 4,907 μετοχές της Εταιρίας. Ως αποτέλεσμα, το εκδομένο μετοχικό κεφάλαιο της Εταιρίας ανήλθε στις £16.853.067 διαιρεμένο σε 16.853.067 συνήθεις μετοχές ονομαστικής αξίας £1 η καθεμιά.
- (xii) Στις 3 Ιανουαρίου 2001, εκδόθηκαν 40.396.933 δωρεάν νέες μετοχές ονομαστικής αξίας £1 από κεφαλαιοποίηση αποθεματικών ύψους £40.396.933, με αποτέλεσμα το εκδομένο μετοχικό κεφάλαιο της Εταιρίας να ανέλθει σε £57.250.000 διαιρεμένο σε 57.250.000 συνήθεις μετοχές ονομαστικής αξίας £1 η καθεμιά.
- (xiii) Στις 3 Ιανουαρίου 2001, με απόφαση Έκτακτης Γενικής Συνέλευσης, η ονομαστική αξία της κάθε μετοχής των £1 υποδιαιρέθηκε σε δύο μετοχές ονομαστικής αξίας 50 σεντ η κάθε μια με αποτέλεσμα το εκδομένο μετοχικό κεφάλαιο να διαμορφωθεί σε £57.250.000 διαιρεμένο σε 114.500.000 συνήθεις μετοχές ονομαστικής αξίας 50 σεντ η κάθε μια.
- (xiv) Στις 21 Δεκεμβρίου 2001 η Τράπεζα έκδωσε 25.000.000 μετοχές υπέρ το άρτιο στην τιμή των £0,80 η κάθε μία. Έτσι το εκδομένο μετοχικό κεφάλαιο αυξήθηκε σε £69.750.000 διαιρεμένο σε 139.500.000 συνήθεις μετοχές ονομαστικής αξίας £0,50 η κάθε μία.
- (xv) Στα πλαίσια της εισαγωγής του ΕΥΡΩ στην Κύπρο, η Τράπεζα στις 29 Φεβρουαρίου 2008 ενέκρινε τη μετατροπή της ονομαστικής αξίας της κάθε μετοχής από ΛΚ£.0,50 σε ΕΥΡΩ0,85 η κάθε μία. Ως αποτέλεσμα το εκδομένο και πλήρως πληρωμένο μετοχικό κεφάλαιο της Τράπεζας ανέρχεται σε ΕΥΡΩ118.575.000 και αποτελείται από 139.500.000 συνήθεις μετοχές των ΕΥΡΩ0,85 η κάθε μια.

Οι μεταβολές στο εκδομένο μετοχικό κεφάλαιο από τη σύστασή της μέχρι την ημερομηνία του παρόντος Ενημερωτικού Δελτίου φαίνονται πιο κάτω:

Ημερομηνία	Ονομαστική αξία	Εκδομένο Μετοχικό Κεφάλαιο		Μεταβολές	
		Αρ. Μετοχών	Ονομαστική αξία	Αρ. Μετοχών	Ονομαστική αξία
19.03.1960	£1	100.000	£100.000	100.000	£100.000
Από 19.03.1960 έως 24.04.1996	£1	3.000.000 'Α' 1.000.000 'B'	£4.000.000	3.000.000 'Α' 1.000.000 'B' 4.500.000 'Α'	£4.000.000
13.01.1997	£1	1.500.000 'Α' 500.000 'B'	£2.000.000	1.500.000 'B'	£6.000.000

12.01.1998	£1	1.500.000 'Α' 500.000 'Β'	£2.000.000	6.000.000 'Α' 2.000.000 'Β'	£8.000.000
27.12.1998	£1	1.500.000 'Α' 500.000 'Β'	£2.000.000	7.500.000 'Α' 2.500.000 'Β'	£10.000.000
27.12.1999	£1	1.500.000 'Α' 500.000 'Β'	£2.000.000	9.000.000 'Α' 3.000.000 'Β'	£12.000.000
24.04.2000 13.09.2000 (ενοποίηση κατηγοριών "Α" και "Β")	£1	1.500.000 'Α' 500.000 'Β'	£2.000.000	10.500.000 'Α' 3.500.000 'Β'	£14.000.000
15.11.2000	£1	2.853.067 συνήθεις 40.396.933	£2.853.067	14.000.000 συνήθεις 16.853.067	£14.000.000
03.01.2001 03.01.2001 (υποδιαίρεση)	£1 £0,50	συνήθεις 25.000.000	£40.396.933	57.250.000 συνήθεις 114.500.000	£57.250.000
21.12.2001	£0,50	συνήθεις	12.500.000	139.500.000 συνήθεις	£69.750.000
29.02.2008	€0,85			139.500.000 συνήθεις	€118.575.000

7.3 Κύριοι μέτοχοι

Η Alpha Bank Cyprus Ltd είναι 100% θυγατρική εταιρία της Alpha Bank A.E., η οποία είναι εγγεγραμμένη στην Ελλάδα.

Όνοματεπώνυμο	Αριθμός Μετοχών			Ποσοστό (%)
	Άμεση συμμετοχή	Έμμεση συμμετοχή	Σύνολο	
Alpha Bank A.E.	139.500.000	-	139.500.000	100,00
Σύνολο	139.500.000	-	139.500.000	100,00

Ο μοναδικός μέτοχος της Alpha Bank Cyprus Ltd ο οποίος είναι η Alpha Bank A.E. ορίζει το Διοικητικό Συμβούλιο της Εταιρίας το οποίο διοικεί την Εταιρία.

8. Συναλλαγές με συνδεδεμένα μέρη

Σύμφωνα με τις ελεγμένες ενοποιημένες οικονομικές καταστάσεις του Συγκροτήματος για τα έτη που έληξαν στις 31 Δεκεμβρίου 2006 και 2007 και τις μη ελεγμένες ενοποιημένες οικονομικές καταστάσεις του Συγκροτήματος για την περίοδο 1 Ιανουαρίου 2008 – 30 Ιουνίου 2008, οι πιο κάτω συναλλαγές έγιναν με συνήθεις εμπορικούς όρους και πρακτική με συνδεδεμένα πρόσωπα και εταιρίες του Συγκροτήματος. Από τις 30 Ιουνίου 2008 μέχρι την ημερομηνία του παρόντος Ενημερωτικού Δελτίου δεν υπήρξαν οποιεσδήποτε σημαντικές συναλλαγές με συνδεδεμένα μέρη.

(i) Συναλλαγές με Διοικητικούς Συμβούλους

Τα συνδεδεμένα πρόσωπα περιλαμβάνουν τη σύζυγο, τα ανήλικα τέκνα και εταιρίες στις οποίες ο Διοικητικός Σύμβουλος κατέχει άμεσα ή έμμεσα τουλάχιστον 20% του δικαιώματος ψήφου σε Γενική Συνέλευση.

Όλες οι συναλλαγές με μέλη του Διοικητικού Συμβουλίου και με τα συνδεδεμένα τους πρόσωπα γίνονται με συνήθεις εμπορικούς όρους. Όσον αφορά τα βασικά διευθυντικά στελέχη αριθμός πιστωτικών διευκολύνσεων έχει χορηγηθεί με βάση τους ισχύοντες όρους όπως και για το υπόλοιπο προσωπικό της Εταιρίας.

Πιστωτικές διευκολύνσεις σε μέλη του Διοικητικού Συμβουλίου και συνδεδεμένα πρόσωπα:

	Αριθμός Συμβούλων	Σύνολο ΕΥΡΩ€000 30 Ιουνίου 2008	Σύνολο ΕΥΡΩ€000 2007	Σύνολο ΕΥΡΩ€000 2006
Χαμηλότερα του 1% του καθαρού ενεργητικού της Εταιρίας, ανά Σύμβουλο	<u>2</u>	<u>687</u>	<u>660</u>	<u>658</u>
		30 Ιουνίου 2008 ΕΥΡΩ€	2007 ΕΥΡΩ€	2006 ΕΥΡΩ€
<i>Μη εκτελεστικοί Διοικητικοί Σύμβουλοι</i> Δικαιώματα ως μέλη		<u>17.086</u>	<u>34.172</u>	<u>15.377</u>
<i>Εκτελεστικοί Διοικητικοί Σύμβουλοι</i> Δικαιώματα ως μέλη		=	=	=
<i>Εκτελεστική Διεύθυνση</i> Μισθοί και ωφελήματα		<u>209.796</u>	<u>766.542</u>	<u>622.452</u>

(ii) Συναλλαγές με εταιρίες του Συγκροτήματος

Κατά τις 30 Ιουνίου 2008, η ιθύνουσα εταιρία Alpha Bank A.E έχει παραχωρήσει τραπεζικές εγγυήσεις ύψους €454.298.156 (31 Δεκεμβρίου 2007 €438.555.274 και 31 Δεκεμβρίου 2006 €149.331.766) αναφορικά με την κάλυψη συγκεκριμένων δανείων πελατών.

Επίσης τα υπόλοιπα που διατηρεί η Εταιρία με εταιρίες του Ομίλου είναι:

	30 Ιουνίου 2008 €000	31 Δεκεμβρίου 2007 €000	31 Δεκεμβρίου 2006 €000
Στοιχεία ενεργητικού Καταθέσεις με εταιρίες του Ομίλου	1.810.274	1.708.870	1.050.036
Στοιχεία Υποχρεώσεων Καταθέσεις από εταιρίες του Ομίλου	1.882.703	1.705.668	616.873

Όλες οι συναλλαγές γίνονται σε τιμές αγοράς.

9. Μερισματική Πολιτική

Κατά τα έτη 2007 και 2006 δεν έχει καταβληθεί οποιοδήποτε μέρισμα προς τους μετόχους της Εταιρίας.

10. Ακίνητα, Εγκαταστάσεις, Εξοπλισμός

Οι πιο κάτω πίνακες παρουσιάζουν τα πάγια περιουσιακά στοιχεία του Συγκροτήματος κατά την 31η Ιουλίου 2008. Οι πιο κάτω χρηματοοικονομικές πληροφορίες προέρχονται από μη ελεγμένους λογαριασμούς διοίκησης του Συγκροτήματος ημερομηνίας 31 Ιουλίου 2008.

Ιδιόκτητη Περιουσία της Τραπέζης:

Περιγραφή	Τοποθεσία	Έκταση	Καθαρή λογιστική αξία κατά 31 Ιουλίου 2008 €
Κτίριο. Κεντρικά Γραφεία Διοίκησης και Κατάστημα	Αγλαντζιά, Λευκωσία	4.731 τ.μ. + υπόγειο 3.500 τ.μ.	12.296.338
Κτίριο. Κεντρικό Κατάστημα Λεμεσού και Περιφερειακές υπηρεσίες	Λεμεσός	2.878 τ.μ. + 30 χώροι στάθμευσης	5.903.751
Χωράφι	Αγία Άννα	18.395 τ.μ.	28.335
Χωράφι	Χρυσοπολίτισα	576 τ.μ.	407.543
Χωράφι	Στρόβολος Λευκωσία	13.007 τ.μ.	2.022.985
Χωράφι	Ξυλοτύμπου Λάρνακα	680 τ.μ.	11.960
Οικόπεδο	Αγία Φύλα	2.342 τ.μ.	111.230

Ακίνητα της Τραπέζης με Συμβόλαιο Ενοικιαστηρίου:

Τοποθεσία	Διεύθυνση	Χρήση
Λευκωσία	Σαλαμίνας & Ευγ. Θεοδότου	Κεντρικές Υπηρεσίες, Υποκατάστημα
Λευκωσία	Λεωφ. Κέννετυ & Στασίνου	Υποκατάστημα
Λευκωσία	Λεωφ. Αθαλάσσης 140	Υποκατάστημα
Λευκωσία	Λεωφ. Στροβόλου, Μέγαρο Τσιγαριδη	Υποκατάστημα
Λευκωσία	Λεωφ. Μακαρίου 42, Λατσία	Υποκατάστημα
Λευκωσία	Κυριάκου Μάτση 24, Έγκωμη	Υποκατάστημα
Λευκωσία	Λεωφ. 28ης Οκτωβρίου 12Α, Μακεδονίτισσα	Υποκατάστημα
Λευκωσία	Πλατεία Στυλιανού Λένα 1	Κεντρικές Υπηρεσίες, Υποκατάστημα
Λευκωσία	Λεωφόρος Νίκης 31	Υποκατάστημα
Λευκωσία	Λεωφόρος Λάρνακος 46	Υποκατάστημα
Λευκωσία	Πήνδου 8, Έγκωμη	Αποθήκη

Λευκωσία	Κυριάκου Μάτση 4 ^Α , Κοκκινότριμιθιά	Υποκατάστημα
Λευκωσία	Μέγαρο Τσιγαρίδη, 4 ος Όροφος	Κεντρικές Υπηρεσίες
Λεμεσός	Σπ. Αραούζου, Hanseatic House	Υποκατάστημα
Λεμεσός	Λεωφ. Αρχ. Μακαρίου ΙΙΙ	Υποκατάστημα
Λεμεσός	Γεωργίου Α, Natia's House, Γερμασόγια	Υποκατάστημα
Λεμεσός	Οδός Αγίας Φυλάξεως 168	Υποκατάστημα
Λεμεσός	Λεωφ. Ομονοίας & Ήβης	Υποκατάστημα
Λεμεσός	Φρανγκλίνου Ρούσβελτ & Δημοκρατίας	Υποκατάστημα
Λεμεσός	Λεωφ. Κολωνακίου	Υποκατάστημα
Λάρνακα	Ηνωμένων Εθνών 4, Μέγαρο Αναστασία Χατζηγιάννη, 2ος Όροφος	Κεντρικές Υπηρεσίες
Λάρνακα	Γρίβα Διγενή & Κρήτης	Υποκατάστημα
Λάρνακα	Λεωφ. Αθηνών	Υποκατάστημα
Λάρνακα	Κων. Παλαιολόγου	Υποκατάστημα
Λάρνακα	Λεωφ. Στρατηγού Τιμάγια 106 , Omega Business Center	Υποκατάστημα
Λάρνακα	Λεωφ. Αρχ. Μακαρίου ΙΙΙ	Υποκατάστημα
Λάρνακα	Ηνωμένων Εθνών 4, Μέγαρο Αναστασία Χατζηγιάννη, 1ος Όροφος	Κεντρικές Υπηρεσίες
Λάρνακα	Κτήριο Κεντρικού Λάρνακας, 1ος Όροφος	Κεντρικές Υπηρεσίες
Λάρνακα	Λεωφ. Ερμού	Αποθήκη
Πάφος	Κτήριο Καταστήματος Γρίβα Διγενή, 1ος όροφος	Κεντρικές Υπηρεσίες
Πάφος	Κτήριο Καταστήματος Γρίβα Διγενή, 3ος όροφος	Κεντρικές Υπηρεσίες
Πάφος	Λεωφ. Αρχ. Μακαρίου ΙΙΙ	Υποκατάστημα
Πάφος	Λεωφ. Χρίστου Κέλη 7, Κισσόνεργα	Υποκατάστημα
Πάφος	Λεωφ. Ελλάδος	Υποκατάστημα
Πάφος	Αγίου Νικολάου	Υποκατάστημα
Πάφος	Λεωφ. Ποσειδώνος, Pavillion Tourist	Υποκατάστημα

Πάφος	Ελευθ. Βενιζέλου, Ακίνητα Λητώ	Υποκατάστημα
Πάφος	Λεωφ. Γρίβα Διγενή	Υποκατάστημα
Πάφος	Λεωφ, Τάφων των Βασιλέων 62	Υποκατάστημα
Πάφος	Λεωφ. Μιχαλάκη Κυπριανού, 58Γ+Δ, Πέγεια	Υποκατάστημα
Πάφος	Λεωφ. Αθηνών 85	Αποθήκη
Αμμόχωστος	Λεωφ. 1ης Απριλίου, Παραλίμνι	Υποκατάστημα
Αμμόχωστος	Λεωφ. Νησί, Αγ.Νάπα	Υποκατάστημα
Αμμόχωστος	Λεωφ. 1ης Απριλίου & Μαρίας Συγκλιτικής, Παραλίμνι	Αποθήκη

11. Επενδύσεις

Η κυριότερη επένδυση που έγινε από την ημερομηνία των πλέον πρόσφατων οικονομικών καταστάσεων ημερομηνίας 30 Ιουνίου 2008, ήταν τον Ιούλιο 2008 η αύξηση συμμετοχής στην ιδιωτική εταιρία JCC Payment Systems Ltd κατά €1.296.279 ανεβάζοντας το ποσοστό συμμετοχής της στο 9,8% από 6,62% που ήταν στις 31 Δεκεμβρίου 2007.

Κατά την ημερομηνία του παρόντος Ενημερωτικού Δελτίου τα όργανα διοίκησης δεν έχουν αναλάβει καμία οριστική υποχρέωση σχετικά με σημαντικές μελλοντικές επενδύσεις της Εταιρίας ή των θυγατρικών εταιριών της.

12. Ανάλυση Χρηματοοικονομικής Κατάστασης και Αποτελεσμάτων

12.1 Αποσπάσματα από τις ελεγμένες ενοποιημένες οικονομικές καταστάσεις για τα έτη που έληξαν στις 31 Δεκεμβρίου 2006 και 2007

Οι ακόλουθες συνοπτικές χρηματοοικονομικές πληροφορίες προέρχονται από τις οικονομικές καταστάσεις των χρήσεων 2006 και 2007 οι οποίες έχουν ελεγχθεί από τους κατά νόμο ελεγκτές του Συγκροτήματος κ.κ KPMG και παρατίθεται στο Μέρος Ε. Οι οικονομικές καταστάσεις δίνουν αληθινή και δίκαιη εικόνα της οικονομικής κατάστασης του Συγκροτήματος για τα έτη που έληξαν στις 31 Δεκεμβρίου 2006 και 2007 σύμφωνα με τα Διεθνή Πρότυπα Χρηματοοικονομικής Πληροφόρησης όπως αυτά υιοθετήθηκαν από την ΕΕ και τα Διεθνή Πρότυπα Χρηματοοικονομικής Πληροφόρησης όπως αυτά εκδόθηκαν από το Συμβούλιο Διεθνών Λογιστικών Προτύπων και τις απαιτήσεις του περί Εταιρειών Νόμου, Κεφ. 113, της Κύπρου.

Πιο κάτω παρατίθενται άμεσα αποσπάσματα από τις ελεγμένες ενοποιημένες οικονομικές καταστάσεις της Εταιρίας για τα έτη 2006 και 2007. Όλες οι μετατροπές από Κυπριακές λίρες σε Ευρώ έγιναν με βάση την αμετάκλητη ισοτιμία €1=£0,585274.

Ενοποιημένη Κατάσταση Λογαριασμού Αποτελεσμάτων για τα έτη που έληξαν στις 31 Δεκεμβρίου 2007 και 2006 σε Λίρες Κύπρου

	2007	2006
	ΛΚ€	ΛΚ€
Έσοδα από τόκους	143.608.916	91.453.693
Έξοδα από τόκους	<u>(73.884.379)</u>	<u>(44.377.941)</u>
Καθαρά έσοδα από τόκους	<u>69.724.537</u>	<u>47.075.752</u>
Καθαρά έσοδα από δικαιώματα και προμήθειες	<u>17.703.600</u>	<u>13.111.997</u>
Καθαρή (ζημία)/κέρδος από μεταβολή χρηματοοικονομικών μέσων στην εύλογη αξία	(1.550)	10.855
Άλλα έσοδα από εργασίες	8.467.639	4.146.578
Αποτελέσματα ασφαλιστικών εργασιών	<u>1.074.527</u>	<u>1.127.414</u>
	<u>9.540.616</u>	<u>5.284.847</u>
Κέρδη από εργασίες	96.968.753	65.472.596
Πρόβλεψη για απομείωση επισφαλών απαιτήσεων	(18.948.726)	(15.728.761)
Δαπάνες προσωπικού	(21.137.495)	(16.598.176)
Αποσβέσεις και χρεολύσεις	(1.760.436)	(1.775.148)
Άλλα έξοδα	<u>(6.322.645)</u>	<u>(5.620.026)</u>
Κέρδη για το έτος πριν τη φορολογία	48.799.451	25.750.485
Φορολογία	<u>(4.860.531)</u>	<u>(2.937.019)</u>
Κέρδη για το έτος	<u>43.938.920</u>	<u>22.813.466</u>
Κέρδη που αναλογούν στους μετόχους της ιθύνουσας εταιρίας	43.746.042	22.611.095
Συμφέρον μειοψηφίας	<u>192.878</u>	<u>202.371</u>
Κέρδη για το έτος	<u>43.938.920</u>	<u>22.813.466</u>
Κέρδη που αναλογούν στους μετόχους της ιθύνουσας εταιρίας ανά μετοχή		
Κέρδη ανά μετοχή (σεντ)	<u>31,36</u>	<u>16,21</u>

Ενοποιημένη Κατάσταση Λογαριασμού Αποτελεσμάτων για τα έτη που έληξαν στις 31 Δεκεμβρίου 2007 και 2006 σε Ευρώ

	2007	2006
	€	€
Έσοδα από τόκους	245.370.401	156.257.912
Έξοδα από τόκους	<u>(126.238.956)</u>	<u>(75.824.214)</u>
Καθαρά έσοδα από τόκους	<u>119.131.444</u>	<u>80.433.698</u>
Καθαρά έσοδα από δικαιώματα και προμήθειες	<u>30.248.396</u>	<u>22.403.177</u>
Καθαρή (ζημία)/κέρδος από μεταβολή χρηματοοικονομικών μέσων στην εύλογη αξία	(2.648)	18.547
Άλλα έσοδα από εργασίες	14.467.820	7.084.849
Αποτελέσματα ασφαλιστικών εργασιών	<u>1.835.938</u>	<u>1.926.301</u>
	<u>16.301.110</u>	<u>9.029.697</u>
Κέρδη από εργασίες	165.680.951	111.866.572
Πρόβλεψη για απομείωση επισφαλών απαιτήσεων	(32.375.821)	(26.874.184)
Δαπάνες προσωπικού	(36.115.554)	(28.359.667)
Αποσβέσεις και χρεολύσεις	(3.007.883)	(3.033.020)
Άλλα έξοδα	<u>(10.802.880)</u>	<u>(9.602.385)</u>
Κέρδη για το έτος πριν τη φορολογία	83.378.812	43.997.316
Φορολογία	<u>(8.304.710)</u>	<u>(5.018.195)</u>
Κέρδη για το έτος	<u>75.074.102</u>	<u>38.979.121</u>
Κέρδη που αναλογούν στους μετόχους της ιθύνουσας εταιρίας	74.744.550	38.633.350
Συμφέρον μειοψηφίας	<u>329.552</u>	<u>345.771</u>
Κέρδη για το έτος	<u>75.074.102</u>	<u>38.979.121</u>
Κέρδη που αναλογούν στους μετόχους της ιθύνουσας εταιρίας ανά μετοχή		
Κέρδη ανά μετοχή (σεντ)	<u>53,58</u>	<u>27,70</u>

Ενοποιημένος Ισολογισμός στις 31 Δεκεμβρίου 2007 και 2006 σε Λίρες Κύπρου

	2007	2006
	ΛΚΕ	ΛΚΕ
ΕΝΕΡΓΗΤΙΚΟ		
Μετρητά και καταθέσεις με την Κεντρική Τράπεζα της Κύπρου	178.362.087	136.714.413
Καταθέσεις σε πιστωτικά ιδρύματα	1.042.160.879	620.221.043
Δάνεια και απαιτήσεις από πελάτες	1.886.925.856	1.113.572.257
Επενδύσεις διαθέσιμες προς πώληση	7.207.358	72.599.795
Καθαρό ενεργητικό ασφαλιστικών υπηρεσιών	413.312	1.057.440
Ακίνητα, εγκαταστάσεις και εξοπλισμός	17.666.821	10.698.706
Άυλα περιουσιακά στοιχεία	4.913.930	5.276.843
Λοιπά στοιχεία ενεργητικού	<u>29.717.866</u>	<u>16.201.900</u>
Σύνολο ενεργητικού	<u>3.167.368.109</u>	<u>1.976.342.397</u>
ΥΠΟΧΡΕΩΣΕΙΣ		
Παράγωγα που κατέχονται για διαχείριση κινδύνων	16.481	-
Καταθέσεις από πιστωτικά ιδρύματα	1.128.715.506	549.617.064
Καταθέσεις από πελάτες	1.794.964.063	1.244.869.661
Φορολογία	2.676.419	1.606.447
Αναβαλλόμενη φορολογία	241.046	213.671
Λοιπές υποχρεώσεις	<u>53.356.244</u>	<u>37.180.031</u>
	<u>2.979.969.759</u>	<u>1.833.486.874</u>
ΙΔΙΑ ΚΕΦΑΛΑΙΑ		
Μετοχικό κεφάλαιο	69.750.000	69.750.000
Αποθεματικό από την έκδοση μετοχών υπέρ το άρτιο	8.975.000	8.975.000
Αποθεματικά	<u>107.319.422</u>	<u>62.969.473</u>
Σύνολο ιδίων κεφαλαίων που αναλογούν στους μετόχους της ιθύνουσας εταιρίας	<u>186.044.422</u>	<u>141.694.473</u>
Συμφέρον μειοψηφίας	<u>1.353.928</u>	<u>1.161.050</u>
Σύνολο ιδίων κεφαλαίων	<u>187.398.350</u>	<u>142.855.523</u>
Σύνολο υποχρεώσεων και ιδίων κεφαλαίων	<u>3.167.368.109</u>	<u>1.976.342.397</u>
Λογαριασμοί τάξεως	<u>274.247.882</u>	<u>154.031.601</u>

Ενοποιημένος Ισολογισμός στις 31 Δεκεμβρίου 2007 και 2006 σε Ευρώ

	2007	2006
	€	€
ΕΝΕΡΓΗΤΙΚΟ		
Μετρητά και καταθέσεις με την Κεντρική Τράπεζα της Κύπρου	304.749.719	233.590.443
Καταθέσεις σε πιστωτικά ιδρύματα	1.780.637.580	1.059.710.568
Δάνεια και απαιτήσεις από πελάτες	3.224.004.237	1.902.651.163
Επενδύσεις διαθέσιμες προς πώληση	12.314.502	124.044.114
Καθαρό ενεργητικό ασφαλιστικών υπηρεσιών	706.185	1.806.744
Ακίνητα, εγκαταστάσεις και εξοπλισμός	30.185.556	18.279.824
Άυλα περιουσιακά στοιχεία	8.395.948	9.016.022
Λοιπά στοιχεία ενεργητικού	<u>50.775.989</u>	<u>27.682.590</u>
Σύνολο ενεργητικού	<u>5.411.769.716</u>	<u>3.376.781.468</u>
ΥΠΟΧΡΕΩΣΕΙΣ		
Παράγωγα που κατέχονται για διαχείριση κινδύνων	28.159	-
Καταθέσεις από πιστωτικά ιδρύματα	1.928.524.940	939.076.508
Καταθέσεις από πελάτες	3.066.878.185	2.126.986.097
Φορολογία	4.572.933	2.744.778
Αναβαλλόμενη φορολογία	411.852	365.079
Λοιπές υποχρεώσεις	<u>91.164.555</u>	<u>63.525.855</u>
	<u>5.091.580.625</u>	<u>3.132.698.316</u>
ΙΔΙΑ ΚΕΦΑΛΑΙΑ		
Μετοχικό κεφάλαιο	119.174.951	119.174.951
Αποθεματικό από την έκδοση μετοχών υπέρ το άρτιο	15.334.698	15.334.698
Αποθεματικά	<u>183.366.119</u>	<u>107.589.732</u>
Σύνολο ιδίων κεφαλαίων που αναλογούν στους μετόχους της ιδύνουσας εταιρίας	<u>317.875.768</u>	<u>242.099.381</u>
Συμφέρον μειοψηφίας	<u>2.313.323</u>	<u>1.983.772</u>
Σύνολο ιδίων κεφαλαίων	<u>320.189.091</u>	<u>244.083.153</u>
Σύνολο υποχρεώσεων και ιδίων κεφαλαίων	<u>5.411.769.716</u>	<u>3.376.781.468</u>
Λογαριασμοί τάξεως	<u>468.580.326</u>	<u>263.178.615</u>

12.2 Ανάλυση οικονομικών στοιχείων Συγκροτήματος για τα έτη 2007 και 2006

Το 2007, το Συγκρότημα πέτυχε 93% αύξηση στην κερδοφορία σε σχέση με το 2006 (ΛΚ £43,9 εκ. σε σχέση με ΛΚ £22,6 εκ. το 2006). Το 2006 η αύξηση στα κέρδη μετά τη φορολογία ήταν της τάξης του 99% (ΛΚ £22,6 εκ. σε σχέση με ΛΚ £11,3 εκ. το 2005).

Η μεγάλη άνοδος της κερδοφορίας είναι αποτέλεσμα:

- της πολύ ικανοποιητικής αύξησης των εργασιών τόσο στις χορηγήσεις όσο και στις καταθέσεις
- της ταχείας αύξησης των προμηθειών και των κερδών από ξένο συνάλλαγμα
- της καλής πορείας των μη-εξυπηρετούμενων χορηγήσεων
- της αύξησης της παραγωγικότητας και της μείωσης του λόγου έξοδα προς έσοδα

12.3 Αποσπάσματα από τις μη ελεγμένες ενοποιημένες οικονομικές καταστάσεις για το εξάμηνο που έληξε στις 30 Ιουνίου 2008

Οι ακόλουθες συνοπτικές χρηματοοικονομικές πληροφορίες προέρχονται από τις μη ελεγμένες ενοποιημένες οικονομικές καταστάσεις για το εξάμηνο που έληξε στις 30 Ιουνίου 2008 και οι οποίες δεν έχουν ελεγχθεί από τους κατά νόμο ελεγκτές του Συγκροτήματος κ.κ KPMG.

Ενοποιημένη Κατάσταση Λογαριασμού Αποτελεσμάτων για το εξάμηνο που έληξε στις 30 Ιουνίου 2008 σε Ευρώ

	I Ιανουαρίου 2008 μέχρι 30 Ιουνίου 2008 ΕΥΡΩ €	1 Ιανουαρίου 2007 μέχρι 30 Ιουνίου 2007 ΕΥΡΩ €
Έσοδα από τόκους	149.967.193	112.052.929
Έξοδα από τόκους	(91.115.514)	(52.839.983)
Καθαρά έσοδα από τόκους	58.851.679	59.212.946
Καθαρά έσοδα από δικαιώματα και προμήθειες	16.387.959	14.430.686
Καθαρή (ζημία)/κέρδος από μεταβολή χρηματοοικονομικών μέσων στην εύλογη αξία	123.882	8.538
Άλλα έσοδα από εργασίες	8.917.143	6.160.988
Αποτελέσματα ασφαλιστικών εργασιών	810.245	1.022.480
Κέρδη από εργασίες	85.090.908	80.835.638
Πρόβλεψη για απομείωση επισφαλών απαιτήσεων	(5.473.833)	(15.831.906)
Δαπάνες προσωπικού	(18.744.210)	(15.476.997)
Αποσβέσεις και χρεολύσεις	(1.248.849)	(1.463.448)
Άλλα έξοδα	(5.124.502)	(4.522.870)
Κέρδη για την περίοδο πριν τη φορολογία	54.499.514	43.540.417
Φορολογία	(5.467.000)	(4.247.583)
Κέρδη για την περίοδο	49.032.514	39.292.834
Κέρδη που αναλογούν στους μετόχους της ιθύνουσας εταιρίας	48.887.075	39.109.299
Συμφέρον μειοψηφίας	145.439	183.535
Κέρδη για την περίοδο	49.032.514	39.292.834
Κέρδη ανά μετοχή (σεντ)	35,04	28,04

Συνοπτικός Ενδιάμεσος Ενοποιημένος Ισολογισμός στις 30 Ιουνίου 2008 σε Ευρώ

	30 Ιουνίου 2008	31 Δεκεμβρίου 2007
	ΕΥΡΩ €	ΕΥΡΩ €
ΕΝΕΡΓΗΤΙΚΟ		
Μετρητά και καταθέσεις με την Κεντρική Τράπεζα της Κύπρου	75.009.761	304.749.719
Καταθέσεις σε πιστωτικά ιδρύματα	1.849.336.166	1.780.637.580
Δάνεια και απαιτήσεις από πελάτες	3.939.031.867	3.224.004.237
Επενδύσεις διαθέσιμες προς πώληση	3.771.495	12.314.502
Καθαρό ενεργητικό ασφαλιστικών υπηρεσιών	4.122.067	706.185
Ακίνητα, εγκαταστάσεις και εξοπλισμός	30.830.354	30.185.556
Άυλα περιουσιακά στοιχεία	8.393.376	8.395.948
Λοιπά στοιχεία ενεργητικού	41.529.813	50.775.989
Σύνολο ενεργητικού	<u>5.952.024.899</u>	<u>5.411.769.716</u>
ΥΠΟΧΡΕΩΣΕΙΣ		
Χρεόγραφα	95.100.000	-
Παράγωγα που κατέχονται για διαχείριση κινδύνων	791.576	28.159
Καταθέσεις από πιστωτικά ιδρύματα	1.998.027.476	1.928.524.940
Καταθέσεις από πελάτες	3.359.396.234	3.066.878.185
Φορολογία	6.223.459	4.572.933
Αναβαλλόμενη φορολογία	411.852	411.852
Λοιπές υποχρεώσεις	122.852.697	91.164.556
	<u>5.582.803.294</u>	<u>5.091.580.625</u>
ΙΔΙΑ ΚΕΦΑΛΑΙΑ		
Μετοχικό κεφάλαιο	118.575.001	119.174.951
Αποθεματικό διαφοράς από μετατροπή του μετοχικού κεφαλαίου σε ΕΥΡΩ	599.951	-
Αποθεματικό από την έκδοση μετοχών υπέρ το άρτιο	15.334.698	15.334.698
Αποθεματικά	232.253.193	183.366.119
Σύνολο ιδίων κεφαλαίων που αναλογούν στους μετόχους της Ιθύνουσας Εταιρίας	366.762.843	317.875.768
Συμφέρον μειοψηφίας	<u>2.458.762</u>	<u>2.313.323</u>
Σύνολο υποχρεώσεων και ιδίων κεφαλαίων	<u>5.952.024.899</u>	<u>5.411.769.716</u>
Λογαριασμοί τάξεως	<u>502.434.197</u>	<u>468.580.326</u>

12.4 Ανάλυση οικονομικών στοιχείων Συγκροτήματος για το εξάμηνο που έληξε στις 30 Ιουνίου 2008

Τα κέρδη πριν τη φορολογία του Συγκροτήματος για το πρώτο εξάμηνο 2008 ανήλθαν σε Ευρώ 54,5 εκ. αυξημένα κατά 25% σε σχέση με το πρώτο εξάμηνο 2007 ως αποτέλεσμα των πιο κάτω:

- Σημαντική αύξηση εργασιών. Οι συνολικές χορηγήσεις παρουσίασαν αύξηση 44% για το πρώτο εξάμηνο του 2008 σε ετησιοποιημένη βάση και έφτασαν τα Ευρώ 3,9 δις. Οι καταθέσεις πελατών ανήλθαν σε Ευρώ 3,4 δις. σημειώνοντας αύξηση 19% για την ίδια περίοδο σε

ετησιοποιημένη βάση. Το μερίδιο αγοράς, εξαιρουμένων των Συνεργατικών Πιστωτικών Ιδρυμάτων, αυξήθηκε στο 12,9%¹ στις χορηγήσεις και στο 8,9%¹ στις καταθέσεις τον Ιούνιο 2008.

- Αύξηση στα κέρδη από εργασίες κατά 5,3% (21,1% εάν εξαιρεθεί η επίδραση των ανακτήσεων τόκων σε αναστολή). Η επέκταση εργασιών και η αύξηση των εσόδων και άλλων προμηθειών έχει αντισταθμίσει την μείωση του περιθωρίου επιτοκίων λόγω των δύσκολων συνθηκών στην αγορά χρήματος, τις εντεινόμενες ανταγωνιστικές πιέσεις και τη σύνδεση των πρώην δανείων σε Λίρες Κύπρου βάσει Οδηγίας της Κεντρικής Τράπεζας με το βασικό επιτόκιο της Ευρωπαϊκής Κεντρικής Τράπεζας.
- Συνεχιζόμενη αύξηση της παραγωγικότητας. Η συνεχιζόμενη βελτίωση της τεχνολογικής και οργανωτικής δομής, η κεντροποίηση των υπηρεσιών και η αποτελεσματική διαχείριση των λειτουργικών εξόδων διαμόρφωσαν το δείκτη έξοδα προς έσοδα της Τράπεζας στο 31,5% για το πρώτο εξάμηνο 2008 σε σχέση με δείκτη 31,9% του πρώτου εξαμήνου 2007.
- Θετική πορεία των καθυστερήσεων. Οι νέες προβλέψεις για απομείωση επισφαλών απαιτήσεων ανήλθαν σε Ευρώ 5,5 εκ. για το πρώτο εξάμηνο 2008 σε σχέση με Ευρώ 15,8εκ. για το πρώτο εξάμηνο 2007. Οι καθυστερημένες οφειλές παρουσιάζουν ιδιαίτερα ψηλό δείκτη κάλυψης από εμπράγματα εξασφαλίσεις.

12.5 Ίδια κεφάλαια και δανειακά κεφάλαια κατά τις 30 Σεπτεμβρίου 2008:

Δανειακά Κεφάλαια: Σύμφωνα με τους λογαριασμούς διοίκησης της Εταιρίας, τα δανειακά κεφάλαια και διευκολύνσεις της Εταιρίας κατά τις 30 Σεπτεμβρίου 2008 ανέρχονταν σε €100.000.000 μακροπρόθεσμα δάνεια.

Βραχυπρόθεσμα Δάνεια : -
- **Εξασφαλισμένα :** -
- **Μη εξασφαλισμένα:** -

Μακροπρόθεσμα δάνεια : €100.000.000
- **Εξασφαλισμένα :** -
- **Μη εξασφαλισμένα:** €100.000.000

Μετοχικό Κεφάλαιο: Σύμφωνα με τους λογαριασμούς διοίκησης της Εταιρίας, το μετοχικό κεφάλαιο της Εταιρίας κατά τις 30 Σεπτεμβρίου 2008 ανερχόταν σε €118.575.001 και τα αποθεματικά σε €269,605,266

Μετοχικό Κεφάλαιο και αποθεματικά:

- **Μετοχικό Κεφάλαιο :** €118.575.001
- **Αποθεματικό διαφοράς από μετατροπή του μετοχικού κεφαλαίου σε Ευρώ:** €599.951
- **Αποθεματικό από την έκδοση μετοχών υπέρ το άρτιο:** €15.334.698
- **Αποθεματικό προσόδου :** €253.670.617
- **Σύνολο :** **€388.180.267**

Σύνολο δανειακού και μετοχικού κεφαλαίου: €488.180.267

Δεν υπήρχαν σημαντικές αλλαγές στο δανειακό και μετοχικό κεφάλαιο από τις 30 Σεπτεμβρίου 2008 σύμφωνα με τα βιβλία της Εταιρίας μέχρι την ημερομηνία αυτού του εγγράφου.

¹ Πηγή: Κεντρική Τράπεζα της Κύπρου

12.6 Κεφαλαιουχική Βάση

Το Συγκρότημα διαθέτει ισχυρή κεφαλαιουχική βάση, η οποία είναι ικανοποιητική για τη στήριξη της επέκτασης του στην Κύπρο. Ο δείκτης κεφαλαιακής επάρκειας του Συγκροτήματος στις 30 Ιουνίου 2008 ήταν 11,88%. Ο δείκτης αυτός έχει υπολογισθεί βάσει των νέων οδηγιών της Κεντρικής Τράπεζας της Κύπρου οι οποίες τέθηκαν σε εφαρμογή από την 1.1.2008.

Στις 30 Μαΐου 2008 η Τράπεζα προχώρησε στην παρούσα έκδοση δευτεροβάθμιου κεφαλαίου (Tier 2 Capital) Ευρω100εκ. μέσω χρεογράφων κεφαλαίου σε περιορισμένο αριθμό επενδυτών στην Κύπρο και το εξωτερικό.

13. Στόχοι και Προοπτικές

Η Τράπεζα μέσα στα τελευταία 10 χρόνια ως μέλος στον Όμιλο της Alpha Bank A.E. έχει εδραιωθεί στην Κυπριακή αγορά.

Οι μακροχρόνιοι στόχοι του Εκδότη είναι η περαιτέρω αύξηση του κύκλου εργασιών και η απόκτηση μεγαλύτερου μεριδίου της εγχώριας αγοράς χρησιμοποιώντας την τεχνογνωσία και τα προϊόντα και υπηρεσίες του Ομίλου της Alpha Bank A.E.

Βραχυπρόθεσμα οι επιχειρηματικοί στόχοι του Εκδότη για τα επόμενα χρόνια είναι:

- Αξιοποίηση και επέκταση των πελατειακών σχέσεων της Τραπεζής
- Αύξηση του δικτύου καταστημάτων με στόχο την περαιτέρω διείσδυση στον τομέα της λιανικής τραπεζικής.
- Αξιοποίηση των δυνατοτήτων του τομέα διεθνών δραστηριοτήτων με στόχο την προσέλκυση καταθέσεων και την αύξηση προμηθειών.
- Βελτίωση της παραγωγικότητας με την κεντροποίηση διάφορων υπηρεσιών αξιοποιώντας και τα συστήματα του Ομίλου.

Καμία σημαντική αρνητική μεταβολή δεν επηρέασε τις προοπτικές του Συγκροτήματος από την ημερομηνία των τελευταίων δημοσιευμένων ελεγμένων οικονομικών καταστάσεων του.

Κατά τη διάρκεια των τελευταίων μηνών παρουσιάζεται μεγάλη μεταβλητότητα και ραγδαίες εξελίξεις οι οποίες επηρεάζουν το παγκόσμιο χρηματοοικονομικό σύστημα. Η Τράπεζα παρακολουθεί στενά και εξετάζει τις εξελίξεις αυτές και πιθανές επιπτώσεις της στην Κυπριακή Οικονομία και παρουσιάζεται ευέλικτη όσον αφορά τροποποιήσεις στη στρατηγική της ώστε να ελαχιστοποιηθούν οποιεσδήποτε επιπτώσεις στις προοπτικές της.

Μέρος Γ – Σημείωμα για την Έκδοση και Εισαγωγή των Χρεογράφων

1. Βασικές πληροφορίες σχετικά με τις κινητές αξίες που εισάγονται για διαπραγμάτευση

1.1 Λόγοι της έκδοσης και χρήση των εσόδων

Το καθαρό προϊόν από την έκδοση των 1.000.000 Χρεογράφων, αφαιρουμένων των εξόδων τα οποία ανήλθαν σε €100.000 περίπου ανήλθε σε €99.900.000. Το καθαρό προϊόν από την παρούσα Έκδοση Χρεογράφων χρησιμοποιήθηκε για την ενίσχυση της κεφαλαιουχικής βάσης της Τραπέζης, για ανάπτυξη και επέκταση των εργασιών της.

1.2 Έκδοση Χρεογράφων

Η απόφαση για την έκδοση των Χρεογράφων και την εισαγωγή για διαπραγμάτευση τους στο Χρηματιστήριο Αξιών Κύπρου (ΧΑΚ), σύμφωνα με τους όρους έκδοσης που αναφέρονται στο Κεφ.3.6, εξουσιοδοτήθηκε σύμφωνα με απόφαση του Διοικητικού Συμβουλίου της Εταιρίας ημερομηνίας 12 Μαΐου 2008.

1.3 Περιληπτικοί Όροι Έκδοσης Χρεογράφων

Η πιο κάτω περίληψη αναφέρεται σε ορισμένες πρόνοιες των όρων έκδοσης των Χρεογράφων. Οι επενδυτές προτρέπονται να μελετήσουν τους λεπτομερείς όρους έκδοσης που περιέχονται στο παρόν έγγραφο.

Εκδότης	Alpha Bank Cyprus Ltd (Αρ. Εγγρ. 923)
Επίτροπος	Κυπριακή Τράπεζα Αναπτύξεως Δημόσια Εταιρία Λίμιτεδ
Έκδοση	Χρεόγραφα λήξης 2018 προς επαγγελματίες επενδυτές (όπως αυτοί ορίζονται από το Νόμο 114(I) / 2005) και πρόσωπα τα οποία επένδυσαν πέραν των €50.000 έκαστος
Μέγεθος έκδοσης	Τμηματικές Εκδόσεις μέχρι €100.000.000 με δικαίωμα αύξησης του ποσού στα €150.000.000
Τιμή Έκδοσης και ονομαστικό ποσό	Στο άρτιο σε αξίες των €100 και πολλαπλάσια αυτών.
Ημερομηνία έκδοσης	30 Μαΐου 2008
Εξαγορά (Redemption)	Τα Χρεόγραφα μπορούν, κατ' επιλογή της Τραπέζης, να εξαγοραστούν στο σύνολό τους, στην ονομαστική τους αξία μαζί με οποιουδήποτε δεδουλευμένους τόκους στα πέντε χρόνια από την ημερομηνία έκδοσης τους, ή σε οποιαδήποτε ημερομηνία πληρωμής τόκου που έπεται.
Αποπληρωμή	Η αποπληρωμή όσων Χρεογράφων δεν θα έχουν εξαγοραστεί μέχρι τη λήξη τους θα γίνει τηρουμένων των όρων έκδοσης σε μετρητά στο άρτιο με τους δεδουλευμένους τόκους την 30 ^η Μαΐου 2018
Επιτόκιο	Τα Χρεόγραφα φέρουν κυμαινόμενο επιτόκιο το οποίο αναθεωρείται την αρχή κάθε περιόδου τόκου και ισχύει

για τη συγκεκριμένη περίοδο τόκου.

Το κυμαινόμενο επιτόκιο είναι ίσο με το επιτόκιο Euribor 3μηνών που ισχύει στην αρχή κάθε περιόδου τόκου πλέον περιθώριο 1,80%.

Εάν στα πέντε χρόνια από την ημερομηνία έκδοσης των Χρεογράφων αυτά δεν έχουν εξαγοραστεί, τότε θα φέρουν επιπρόσθετο επιτόκιο 1% πέραν του πιο πάνω επιτοκίου.

Ημερομηνίες Πληρωμής Τόκων

Η περίοδος τόκου είναι τριμηνιαία και ο τόκος πληρώνεται σε μετρητά στο τέλος κάθε περιόδου τόκου.

Ο τόκος είναι πληρωτέος τέσσερις φορές το χρόνο στις 30 Μαΐου, 30 Αυγούστου, 30 Νοεμβρίου, και 28 Φεβρουαρίου κάθε έτους. Η πρώτη καταβολή έχει γίνει στις 30 Αυγούστου 2008 για την περίοδο από την Ημερομηνία Έκδοσης, 30 Μαΐου 2008 (περιλαμβάνεται), μέχρι τις 30 Αυγούστου 2008 (δεν περιλαμβάνεται).

1.4 Όροι Έκδοσης Χρεογράφων

1.4.1 Μέγεθος έκδοσης, τίτλοι, ονομαστική αξία και ημερομηνία έκδοσης

(α) Μέγεθος έκδοσης

Το μέγεθος της παρούσας έκδοσης είναι €100.000.000, με δικαίωμα αύξησης του ποσού στα €150.000.000.

(β) Ονομαστική αξία και τιμή έκδοσης

Τα Χρεόγραφα εκδόθηκαν στο άρτιο με ονομαστική αξία €100 και πολλαπλάσια αυτών.

(γ) Τίτλοι

Οι Κάτοχοι των Χρεογράφων τηρούνται στο Μητρώο Κατόχων Χρεογράφων, από την εταιρία LBS Lakoufis Business Services Limited, Ευάνθους 22B, 1101, Λευκωσία.

Η Τράπεζα έχει αιτηθεί την εισαγωγή των Χρεογράφων στο ΧΑΚ και νοουμένου ότι ληφθεί η τελική έγκριση από το ΧΑΚ τα Χρεόγραφα θα εισαχθούν στο ΧΑΚ για διαπραγμάτευση, το μητρώο κατόχων Χρεογράφων θα τηρείται υπό άυλη μορφή από το Κεντρικό Αποθετήριο του ΧΑΚ. Σημειώνεται ότι στις 10 Δεκεμβρίου 2008 έχει δοθεί προέγκριση από το ΧΑΚ για την εισαγωγή τους.

Τα Χρεόγραφα θα διαπραγματεύονται στο ΧΑΚ με κωδικό και κωδικό αναγνώρισης ISIN οι οποίοι θα δοθούν από το ΧΑΚ νοουμένου ότι δοθεί η τελική έγκριση εισαγωγής των Χρεογράφων.

1.4.2 Εξαγορά (Redemption)

Η Τράπεζα δεν έχει καμία υποχρέωση εξαγοράς των Χρεογράφων σε οποιαδήποτε χρονική στιγμή και οι Κάτοχοι δεν έχουν οποιοδήποτε δικαίωμα απαίτησης της εξαγοράς ή αγοράς των Χρεογράφων από την Τράπεζα. Η Τράπεζα όμως, έχει το δικαίωμα να εξαγοράσει το σύνολο των Χρεογράφων στην ονομαστική τους αξία μαζί με οποιοσδήποτε δεδουλευμένους τόκους πέντε χρόνια από την ημερομηνία έκδοσης τους, δηλαδή στις 30 Μαΐου 2013, ή σε οποιαδήποτε Ημερομηνία Πληρωμής Τόκου που έπεται της ημερομηνίας αυτής.

1.4.3 Αποπληρωμή

Η αποπληρωμή όσων Χρεογράφων δεν θα έχουν εξαγοραστεί μέχρι τη λήξη τους θα γίνει τηρουμένων των όρων έκδοσης σε μετρητά στο άρτιο με τους δεδουλευμένους τόκους την 30^η Μαΐου 2018.

1.4.4 Προτεραιότητα (Subordination)

Τα Χρεόγραφα δεν είναι εξασφαλισμένα και σε περίπτωση διάλυσης της Τραπέζης η αποπληρωμή τους θα ακολουθεί σε προτεραιότητα την αποπληρωμή των υποχρεώσεων της Τραπέζης προς τους καταθέτες της και άλλους Πιστωτές, θα έχει όμως προτεραιότητα έναντι της αποπληρωμής των δικαιωμάτων των μετόχων της Τραπέζης.

1.4.5 Αποποίηση Δικαιώματος Συμψηφισμού από Κατόχους

Τηρουμένων των προνοιών της ισχύουσας νομοθεσίας, κανένας Κάτοχος δε δύναται να ασκήσει ή να αξιώσει οποιοδήποτε δικαίωμα συμψηφισμού αναφορικά με οποιοδήποτε ποσό οφείλεται από την Τράπεζα που προκύπτει από ή σε σχέση με τα Χρεόγραφα και κάθε Κάτοχος θα θεωρείται ότι έχει αποποιηθεί οποιωνδήποτε τέτοιων δικαιωμάτων συμψηφισμού.

1.4.6 Αναβαλλόμενη Πληρωμή Τόκου

Η Τράπεζα θα καταβάλλει τον Τόκο κατά τη σχετική Ημερομηνία Πληρωμής Τόκου, σύμφωνα με τους παρόντες όρους έκδοσης. Όμως, η Τράπεζα έχει δικαίωμα να αναβάλει την Πληρωμή Τόκου αν κατά τη διακριτική της ευχέρεια διαπιστώσει ότι την επόμενη Ημερομηνία Πληρωμής Τόκου, η Τράπεζα δε θα ικανοποιεί, ή η καταβολή της Πληρωμής Τόκου από την Τράπεζα θα έχει ως αποτέλεσμα η Τράπεζα να παύσει να ικανοποιεί, τους ισχύοντες Κανονισμούς Κεφαλαιακής Επάρκειας. Σε τέτοια περίπτωση η Τράπεζα θα πρέπει να δώσει ειδοποίηση στον Επίτροπο και στους Κατόχους όχι μικρότερης των 10 Εργάσιμων Ημερών πριν από τη σχετική Ημερομηνία Πληρωμής Τόκου. Η πληρωμή των αναβαλλόμενων Τόκων θα καταβληθεί κατά την επόμενη Ημερομηνία Πληρωμής Τόκου κατά την οποία η Τράπεζα θα ικανοποιεί τους Κανονισμούς Κεφαλαιακής Επάρκειας.

1.4.7 Πληρωμή Τόκων

(α) Επιτόκιο

Τα Χρεόγραφα φέρουν κυμαινόμενο επιτόκιο το οποίο αναθεωρείται την αρχή κάθε Περιόδου Τόκου και ισχύει για τη συγκεκριμένη Περίοδο Τόκου.

Το κυμαινόμενο επιτόκιο είναι ίσο με το επιτόκιο Euribor 3-μηνών που ισχύει στην αρχή κάθε Περιόδου Τόκου πλέον περιθώριο 1,80%.

Εάν στα πέντε χρόνια από την Ημερομηνία Έκδοσης των Χρεογράφων αυτά δεν έχουν εξαγοραστεί, τότε θα φέρουν επιπρόσθετο επιτόκιο 1% πέραν του πιο πάνω επιτοκίου.

Πληροφορίες για τις παρελθούσες και μελλοντικές επιδόσεις του επιτοκίου Euribor μπορούν να ληφθούν από την ιστοσελίδα www.euribor.org.

(β) Ημερομηνία Πληρωμής Τόκων

Ο Τόκος είναι πληρωτέος σε τριμηνιαία βάση στο τέλος κάθε Περιόδου Τόκου, στις Ημερομηνίες Πληρωμής Τόκου. Οι δύο πρώτες πληρωμές τόκου έχουν ήδη γίνει. Η πρώτη Πληρωμή Τόκου έγινε στις 30 Αυγούστου 2008 για την περίοδο από την Ημερομηνία Έκδοσης, 30 Μαΐου 2008 (περιλαμβάνεται) μέχρι τις 30 Αυγούστου 2008 (δεν περιλαμβάνεται) με επιτόκιο 6,657%, το οποίο προκύπτει από το επιτόκιο Euribor 3-μηνών που ίσχυε στην αρχή της Περιόδου και ανερχόταν σε 4,857% πλέον περιθώριο 1,80%. Η δεύτερη Πληρωμή Τόκου έγινε στις 30 Νοεμβρίου 2008 για την περίοδο 30 Αυγούστου

(περιλαμβάνεται) μέχρι τις 30 Νοεμβρίου (δεν συμπεριλαμβάνεται) με επιτόκιο 6,764%, το οποίο προκύπτει από το επιτόκιο Euribor 3-μηνών που ίσχυε στην αρχή της Περιόδου και ανερχόταν σε 4,964% πλέον περιθώριο 1,80%. Κάθε Χρεόγραφο θα παύει να φέρει Τόκο από την ημερομηνία εξαγοράς.

(γ) Βάση υπολογισμού Τόκου

Ο Τόκος υπολογίζεται βάσει του αριθμού ημερών σε κάθε Περίοδο Τόκου διαιρεμένου με 360.

1.4.8 Ανταλλαγή με Άλλες Αξίες Δευτεροβάθμιου Κεφαλαίου, Αλλαγή στους Όρους, Εξαγορά (Redemption) και Αγορά

Σε περίπτωση μεταρρυθμίσεων σε νόμους ή σε σχετικούς κανονισμούς της Κυπριακής Δημοκρατίας ή στους Κανονισμούς της Κεντρικής Τράπεζας της Κύπρου, η Τράπεζα μπορεί, με την εκ των προτέρων έγκριση της Κεντρικής Τράπεζας της Κύπρου, να εξαγοράσει το σύνολο των Χρεογράφων μαζί με οποιαδήποτε ποσά τόκου που εκκρεμούν. Εναλλακτικά, τα Χρεόγραφα, με τη σύμφωνη γνώμη της Κεντρικής Τράπεζας της Κύπρου, μπορούν να ανταλλαθούν ή οι όροι τους να τροποποιηθούν ώστε να αποτελούν Άλλες Αξίες Δευτεροβάθμιου Κεφαλαίου σύμφωνα με τους εν ισχύ κανονισμούς της Κεντρικής Τράπεζας της Κύπρου.

1.4.9 Πληρωμή

(α) Ημερομηνίες Αρχείου/περίοδος διαπραγμάτευσης άνευ Τόκου

Η Πληρωμή Τόκων θα γίνεται στους Κατόχους που θα είναι εγγεγραμμένοι στο Μητρώο Κατόχων Χρεογράφων κατά την Ημερομηνία Αρχείου (Record Date). Η Ημερομηνία Αρχείου θα ανακοινώνεται έγκαιρα πριν από κάθε Ημερομηνία Πληρωμής Τόκου.

Η Τράπεζα θα ανακοινώνει, στα πλαίσια του Όρου 1.4.12, την επόμενη Ημερομηνία Πληρωμής Τόκου.

Όταν τα Χρεόγραφα, νοουμένου ότι ληφθεί η τελική έγκριση από το ΧΑΚ, εισαχθούν στο Κεντρικό Μητρώο του ΧΑΚ και διαπραγματεύονται ως άυλοι τίτλοι, οι διαδικασίες πληρωμής τόκων θα μεταβληθούν ώστε να συνάδουν με τις διαδικασίες του Κεντρικού Μητρώου του ΧΑΚ. Σε τέτοια περίπτωση η Τράπεζα θα εκδώσει σχετική ανακοίνωση με τις λεπτομέρειες της διαδικασίας πληρωμής των τόκων και τη σχετική Ημερομηνία Αρχείου.

Οι εκάστοτε ημερομηνίες Πληρωμής Τόκου είναι οι ακόλουθες:

30 Μαΐου
30 Αυγούστου
30 Νοεμβρίου
28 Φεβρουαρίου

(β) Τρόπος Πληρωμής Τόκων

Η Πληρωμή Τόκων θα γίνεται με ένταλμα που θα αποστέλλεται ταχυδρομικώς στη διεύθυνση του Κατόχου ή θα κατατίθεται σε πίστη τραπεζικού λογαριασμού του, κατόπιν σχετικών οδηγιών του. Σε περίπτωση που τα Χρεόγραφα είναι εγγεγραμμένα στο όνομα δύο ή περισσότερων προσώπων ως συνιδιοκτητών, το ένταλμα θα ταχυδρομείται στη διεύθυνση του προσώπου που το όνομα του παρουσιάζεται πρώτο στο Μητρώο Κατόχων Χρεογράφων ή θα κατατίθεται στον τραπεζικό λογαριασμό που έχουν ορίσει οι συνιδιοκτήτες. Δικαιούχοι Τόκου για οποιαδήποτε Περίοδο Τόκου θα θεωρούνται οι Κάτοχοι που είναι εγγεγραμμένοι στο Μητρώο Κατόχων Χρεογράφων κατά την Ημερομηνία Αρχείου.

Νοουμένου ότι ληφθεί η τελική έγκριση από το ΧΑΚ και τα Χρεόγραφα εισαχθούν στο ΧΑΚ, όσοι επενδυτές αγοράσουν ή επενδύσουν ή άλλως πως αποκτήσουν Χρεόγραφα μετά την έναρξη της περιόδου διαπραγμάτευσης χωρίς δικαίωμα Τόκου (ex-interest date) δεν έχουν δικαίωμα Τόκου για την περίοδο Τόκου που λήγει την ημερομηνία καταβολής Τόκου και αποποιούνται οποιουδήποτε δικαιώματος ή απαίτησης πληρωμής από την Τράπεζα Τόκου για την περίοδο αυτή. Το δικαίωμα Τόκου για τους πιο πάνω επενδυτές αρχίζει από τη νέα περίοδο καταβολής Τόκου.

(γ) Αποκοπές

Όλες οι πληρωμές, στα πλαίσια αυτού του όρου, θα γίνονται πάντοτε σύμφωνα με τους εκάστοτε ισχύοντες περί Φορολογίας του Εισοδήματος Νόμους και τους περί Έκτακτης Εισφοράς για την Άμυνα Νόμους (ή οποιουδήποτε άλλους Νόμους που τυχόν θα τους αντικαταστήσουν ή προστεθούν για το σκοπό αυτό) και θα αποκόπτονται οι ανάλογες εισφορές ή/και φορολογίες σύμφωνα με τον Όρο 10.

1.4.10 Φορολογικό Καθεστώς

Κατά την ημερομηνία του παρόντος εγγράφου ισχύουν οι πιο κάτω διατάξεις σύμφωνα με τους νόμους περί φορολογίας. Νοείται ότι σε περίπτωση τροποποίησης της νομοθεσίας θα ισχύουν οι εκάστοτε διατάξεις.

(α) Επενδυτές

Στις περιπτώσεις όπου το εισόδημα από τόκους υπόκειται σε έκτακτη εισφορά για την άμυνα, το υπολογιζόμενο ποσό έκτακτης εισφοράς για την άμυνα θα παρακρατείται στην πηγή και θα αποκόπτεται από τον πληρωτέο Τόκο.

(i) Φυσικά πρόσωπα κάτοικοι Κύπρου

Σύμφωνα με τον περί Φορολογίας του Εισοδήματος Νόμο του 2002 απαλλάσσεται από το φόρο εισοδήματος όλο το εισόδημα από τόκους. Τόκοι που αποκτά πρόσωπο από τη συνήθη διεξαγωγή επιχείρησης, περιλαμβανομένων τόκων που συνδέονται στενά με τη συνήθη διεξαγωγή της επιχείρησης, δεν απαλλάσσονται αλλά συμπεριλαμβάνονται στον υπολογισμό του κέρδους από την επιχείρηση.

Σύμφωνα με τον περί Έκτακτης Εισφοράς για την Άμυνα της Δημοκρατίας Νόμο του 2002, κάθε πρόσωπο που είναι φορολογικός κάτοικος στη Δημοκρατία, το οποίο λαμβάνει ή πιστώνεται με ποσό τόκων, υπόκειται σε έκτακτη εισφορά για την άμυνα σε ποσοστό 10%. Τόκοι που αποκτούνται από τη συνήθη διεξαγωγή μιας επιχείρησης περιλαμβανομένων τόκων που συνδέονται στενά με τη συνήθη διεξαγωγή της επιχείρησης, δεν υπόκεινται σε έκτακτη εισφορά για την άμυνα.

Φυσικά πρόσωπα με συνολικό ετήσιο εισόδημα που δεν υπερβαίνει τις €11.960 συμπεριλαμβανομένων και εισοδημάτων από τόκους, έχουν δικαίωμα επιστροφής της εισφοράς που παρακρατήθηκε πέραν του ποσού που αντιστοιχεί στο 3%.

(ii) Ταμεία Προνοίας

Τόκοι που αποκτώνται από Ταμείο Προνοίας υπόκεινται σε έκτακτη εισφορά για την άμυνα προς 3%.

(iii) Νομικά πρόσωπα κάτοικοι Κύπρου

Σύμφωνα με τον περί Φορολογίας του Εισοδήματος Νόμο του 2002 απαλλάσσεται το 50% του εισοδήματος από τόκους. Τόκοι που προκύπτουν από τη συνήθη διεξαγωγή των δραστηριοτήτων του νομικού προσώπου περιλαμβανομένων τόκων που συνδέονται στενά με

τη συνήθη διεξαγωγή της επιχείρησης δεν απαλλάσσονται αλλά συμπεριλαμβάνονται στα κέρδη του νομικού προσώπου για σκοπούς φόρου εισοδήματος.

Από την 1η Ιανουαρίου 2003 σύμφωνα με τον περί Έκτακτης Εισφοράς για την Άμυνα της Δημοκρατίας Νόμο του 2002, για κάθε νομικό πρόσωπο που είναι φορολογικός κάτοικος στη Δημοκρατία, το ποσό τόκων το οποίο λαμβάνει ή με το οποίο πιστώνεται υπόκειται σε έκτακτη εισφορά για την άμυνα σε ποσοστό 10%. Τόκοι που αποκτώνται από τη συνήθη διεξαγωγή μιας επιχείρησης περιλαμβανομένων τόκων που συνδέονται στενά με τη συνήθη διεξαγωγή της επιχείρησης, δεν υπόκεινται σε έκτακτη εισφορά για την άμυνα.

(iv) Μη κάτοικος Κύπρου

Σε περίπτωση επενδυτών μη φορολογικών κατοίκων της Δημοκρατίας, ο τρόπος φορολογίας στη χώρα στην οποία είναι φορολογικοί κάτοικοι εξαρτάται από το φορολογικό καθεστώς έκαστου επενδυτή. Σε περίπτωση που υπάρχει Συμφωνία για Αποφυγή Διπλής Φορολογίας (Double Taxation Avoidance Treaty) μεταξύ της Κύπρου και της χώρας του επενδυτή, το εισόδημα από τόκους θα *φορολογείται* σύμφωνα με τις πρόνοιες της σχετικής συμφωνίας.

Μη κάτοικοι της Δημοκρατίας δικαιούνται να εισπράττουν τόκο χωρίς παρακράτηση φόρου εισοδήματος και έκτακτης εισφοράς για την άμυνα.

(β) Τράπεζα

Η Τράπεζα έχει συσταθεί στην Κυπριακή Δημοκρατία ως εταιρία περιορισμένης ευθύνης. Η Τράπεζα φορολογείται με βάση τις διατάξεις των εκάστοτε περί Φορολογίας Νόμων της Κυπριακής Δημοκρατίας

1.4.11 Έγγραφο Εμπιστεύματος

Με Έγγραφο Εμπιστεύματος (Trust Deed) ημερομηνίας 16 Μαΐου 2008 η Τράπεζα διόρισε την Κυπριακή Τράπεζα Αναπτύξεως Δημόσια Εταιρία Λίμιτεδ ως Επίτροπο (Trustee) των υπό έκδοση Χρεογράφων, για όλη τη διάρκεια των Χρεογράφων. Το Έγγραφο Εμπιστεύματος θα είναι διαθέσιμο για επιθεώρηση στα Κεντρικά Γραφεία της Διοίκησης, Μέγαρο Alpha Bank, Λεωφ. Λεμεσού 3, Λευκωσία. Ο Επίτροπος, με βάση το Έγγραφο Εμπιστεύματος, είναι επιφορτισμένος με την ευθύνη διαφύλαξης των δικαιωμάτων των Κατόχων. Παράλληλα, το Έγγραφο Εμπιστεύματος περιέχει πρόνοιες κάλυψης (indemnification) του Επιτρόπου και απαλλαγής ευθυνών από αυτόν.

1.4.12 Ανακοινώσεις

Ανακοινώσεις που θα αφορούν τα Χρεόγραφα θα δημοσιεύονται σε δύο τουλάχιστον εφημερίδες ημερήσιας κυκλοφορίας. Υπό τον όρο ότι ληφθεί η τελική έγκριση για εισαγωγή των Χρεογράφων στο ΧΑΚ, μετά την εισαγωγή των Χρεογράφων στο ΧΑΚ, οι ανακοινώσεις θα αποστέλλονται στο ΧΑΚ και την Επιτροπή Κεφαλαιαγοράς για δημοσίευση.

1.4.13 Επιπρόσθετες Εκδόσεις

Η Τράπεζα διατηρεί το δικαίωμα να προχωρήσει χωρίς την έγκριση των Κατόχων των Χρεογράφων στην έκδοση περαιτέρω Χρεογράφων που κατατάσσονται σε ίση μοίρα (rank pari passu) με τα Χρεόγραφα της παρούσας έκδοσης. Τα επιπρόσθετα Χρεόγραφα μπορούν να αποτελούν επέκταση της παρούσας έκδοσης ούτως ώστε να θεωρούνται ότι αποτελούν κοινή έκδοση. Οποιαδήποτε τέτοια επιπρόσθετη έκδοση θα συνοδεύεται από σχετική τροποποίηση του Εγγράφου Εμπιστεύματος, ούτως ώστε να καλύπτονται σε αυτό και τα επιπρόσθετα Χρεόγραφα.

Η Τράπεζα έχει επίσης το δικαίωμα, χωρίς την έγκριση των Κατόχων των Χρεογράφων, να προβεί σε έκδοση οποιωνδήποτε άλλων χρεογράφων ή αξιολογίων κεφαλαίου ή άλλων τίτλων με όρους ως προς τη διαβάθμιση, επιτόκιο, υπέρ το άρτιο ποσό/με έκπτωση, ή εξαγορά/αποπληρωμή ή άλλως πως, όπως η Τράπεζα ήθελε κρίνει σκόπιμο.

1.4.14 Διαπραγμάτευση/Μεταβίβαση

Η Τράπεζα έχει προβεί στις απαραίτητες ενέργειες για εισαγωγή των Χρεογράφων στο ΧΑΚ. Έχει υποβάλει σχετική αίτηση για εισαγωγή τους στο ΧΑΚ και έχει λάβει προέγκριση για την εισαγωγή τους από το ΧΑΚ, στις 10 Δεκεμβρίου 2008. Νοουμένου ότι ληφθεί και τελική έγκριση από το ΧΑΚ, τα Χρεόγραφα θα εισαχθούν και θα διαπραγματεύονται στο Χρηματιστήριο Αξιών Κύπρου.

Μέχρι την τελική έγκριση της αίτησης της εισαγωγής και έναρξης διαπραγμάτευσης στο ΧΑΚ, τα Χρεόγραφα δεν θα εμπορεύονται.

1.4.15 Νομοθεσία

Η χρηματιστηριακή αγορά στην Κύπρο λειτουργεί σύμφωνα με τους περί Αξιών και Χρηματιστηρίου Αξιών Κύπρου Νόμους και Κανονισμούς.

Η λειτουργία της Εταιρίας διέπεται από τον περί Εταιριών Νόμο Κεφ. 113 και τον περί Τραπεζικών Εργασιών Νόμο, Ν66(Ι)/97.

Τα λογιστικά πρότυπα που χρησιμοποιούνται είναι τα Διεθνή Πρότυπα Χρηματοοικονομικής Πληροφόρησης όπως αυτά υιοθετήθηκαν από την ΕΕ και τα Διεθνή Πρότυπα Χρηματοοικονομικής Πληροφόρησης όπως αυτά εκδόθηκαν από το Συμβούλιο Διεθνών Λογιστικών Προτύπων και τις απαιτήσεις του περί Εταιριών Νόμου, Κεφ. 113, της Κύπρου.

Το Έγγραφο Εμπιστεύματος και τα Χρεόγραφα διέπονται από τους εν ισχύ Νόμους της Κυπριακής Δημοκρατίας.

Τα δικαστήρια της Κυπριακής Δημοκρατίας έχουν τη μοναδική εξουσιοδότηση να δικάσουν οποιοσδήποτε διαφορές που μπορεί να προέλθουν ή έχουν σχέση με το Έγγραφο Εμπιστεύματος και τα Χρεόγραφα.

2. ΚΑΝΟΝΙΣΜΟΙ ΚΕΦΑΛΑΙΑΚΗΣ ΕΠΑΡΚΕΙΑΣ

Η Κεντρική Τράπεζα της Κύπρου εξέδωσε Οδηγία προς τις εγχώριες τράπεζες τον Δεκέμβριο του 2006 σε σχέση με τον υπολογισμό του δείκτη κεφαλαιακής επάρκειας που έθεσε σε ισχύ τις διατάξεις των Οδηγιών 2006/48 και 2006/49 της Ευρωπαϊκής Ένωσης, οι οποίες υιοθετούν τους κανονισμούς κεφαλαιακής επάρκειας της Βασιλείας ΙΙ.

Η Τράπεζα υιοθετεί την Τυποποιημένη Μέθοδο για τον Πιστωτικό Κίνδυνο και τη Μέθοδο Βασικού Δείκτη για το Λειτουργικό Κίνδυνο από την 1η Ιανουαρίου 2008. Σύμφωνα με την Τυποποιημένη Μέθοδο εφαρμόζονται συντελεστές στάθμισης στα Περιουσιακά Στοιχεία και ανοίγματα σε σχέση με την πιστοληπτική τους διαβάθμιση και την κατηγορία ανοίγματος στην οποία βρίσκονται. Σχετικά με ανοίγματα με τραπεζικά ιδρύματα και εταιρίες οι συντελεστές στάθμισης εξαρτώνται και από τη χρονική διάρκεια του ανοίγματος.

Για παράγωγα προϊόντα (όπως swaps και forwards) η αξία ανοίγματος υπολογίζεται με τη μέθοδο βάσει προσφυγής στην αγορά .

Η Κεντρική Τράπεζα της Κύπρου απαιτεί από την Τράπεζα να διατηρεί ελάχιστο δείκτη κεφαλαιακής επάρκειας ύψους 8% με ισχύ από 1η Ιανουαρίου 2008. Κατά τη διάρκεια του 2008 μέχρι και την ημερομηνία του παρόντος εγγράφου η Τράπεζα ήταν σε πλήρη συμμόρφωση με τους κανονισμούς της Κεντρικής Τράπεζας της Κύπρου. Η Κεντρική Τράπεζα μπορεί να ζητήσει περαιτέρω κεφάλαια για κάλυψη των κινδύνων που δεν καλύπτονται κάτω από τον Πυλώνα Ι. Κατά τη διάρκεια του έτους 2007, η Εταιρία ήταν σε πλήρη συμμόρφωση με τους Κανονισμούς της Κεντρικής Τράπεζας της Κύπρου η οποία και καθόριζε ως κατώτατο ποσοστό κεφαλαιακής επάρκειας το 10%.

Τουλάχιστον 50% του κεφαλαίου που χρησιμοποιείται στον υπολογισμό πρέπει να είναι Πρωτοβάθμιο Κεφάλαιο και το υπόλοιπο Δευτεροβάθμιο Κεφάλαιο.

Το Πρωτοβάθμιο Κεφάλαιο περιλαμβάνει:

- Μετοχικό Κεφάλαιο, όπως συνήθεις και προνομιούχες μετοχές,
- Αποθεματικά Λογαριασμού Κερδοζημιών,
- Ορισμένα άλλα αποθεματικά, και
- Υβριδικά Αξιόγραφα Κεφαλαίου (μέχρι 15 τοις εκατόν του Πρωτοβάθμιου Κεφαλαίου)

Το Δευτεροβάθμιο Κεφάλαιο, ή συμπληρωματικό κεφάλαιο περιλαμβάνει:

- Αποθεματικά Επανεκτίμησης,
- Χρεόγραφα Ελάσσονος Προτεραιότητας και Διαβάθμισης, και
- Γενικές προβλέψεις για επισφαλείς χρεώστες, νοουμένου ότι δεν είναι αφαιρετέες για φορολογικούς σκοπούς.

Το Δευτεροβάθμιο Κεφάλαιο μιας τράπεζα δεν μπορεί να υπερβαίνει το Πρωτοβάθμιο Κεφάλαιο της. Επιπρόσθετα υπάρχουν περιορισμοί σχετικά με το μέγιστο ύψος συγκεκριμένων στοιχείων Δευτεροβάθμιου Κεφαλαίου τα οποία μπορούν να συμπεριληφθούν στον υπολογισμό της κεφαλαιακής επάρκειας. Συγκεκριμένα το συνολικό ύψος ληξιπρόθεσμων ελάσσονος προτεραιότητας χρεογράφων δεν μπορεί να υπερβαίνει το πενήντα τοις εκατόν του Πρωτοβάθμιου Κεφαλαίου.

Μέρος Δ - Θέσμιες και Γενικές Πληροφορίες

1. Ιδρυτικό έγγραφο και Καταστατικό

1.1 Ιδρυτικό έγγραφο

Το Ιδρυτικό Έγγραφο και Καταστατικό της Εταιρίας είναι ανάμεσα στα έγγραφα που θα είναι διαθέσιμα για επιθεώρηση (βλέπε Μέρος Δ, Κεφ. 6 – Έγγραφα διαθέσιμα προς επιθεώρηση).

Οι σκοποί της Εταιρίας όπως περιγράφονται στο άρθρο 3 του Ιδρυτικού Εγγράφου στο κωδικοποιημένο Καταστατικό της είναι:

- (1) Η διεξαγωγή τραπεζικών, χρηματοεπενδυτικών, χρηματοπιστηριακών και ασφαλιστικών εργασιών πάσης φύσης περιλαμβανομένης, άνευ βλάβης της γενικότητας των προαναφερθέντων, της διεξαγωγής εργασιών Χρηματοδοτικής Μίσθωσης (Leasing), Χρηματοδότησης με Ενοικιαγορά (Hire Purchase), Πρακτορείας Επιχειρηματικών Απαιτήσεων (Factoring), Πώλησης επιχειρηματικής Απαίτησης (Forfeiting). Η διεξαγωγή εργασιών επενδυτικής τραπεζικής (investment banking) και διαχείρισης κεφαλαίων (asset management) είτε υπό μορφή διαχείρισης επενδυτικών χαρτοφυλακίων ή περιουσιακών στοιχείων, (portfolio or asset management) ή ταμείο προνοίας και συντάξεων είτε υπό μορφή παροχής συμβουλών είτε υπό οποιαδήποτε άλλη μορφή. Η ίδρυση, λειτουργία, διεύθυνση και διατήρηση παραρτημάτων, υποκαταστημάτων, πρακτορείων και γραφείο αντιπροσωπίας στην Κύπρο και στο εξωτερικό και ο διορισμός διευθυντών, αξιωματούχων και αντιπροσώπων για τη λειτουργία, επάνδρωση και διεκπεραίωση των εργασιών τους, με τέτοιες εξουσίες και όρους που η Εταιρία θα θεωρήσει σκόπιμους από καιρού εις καιρό.
- (2) Η παροχή δανείων ή η προκαταβολή χρημάτων, με ή χωρίς εγγυήσεις ή εξασφαλίσεις και με τέτοιους όρους που θα θεωρούνται αναγκαίοι. Η προεξόφληση, αγορά, πώληση και εμπορία συναλλαγματικών, χρεωστικών γραμματίων, τοκομεριδίων, επιταγών, φορτωτικών, διατακτικών, ομολογιών, προσωρινών τίτλων μετοχών και άλλων εγγράφων και χρεογράφων εμπορεύσιμων ή όχι, και η διεξαγωγή οποιωνδήποτε άλλων σχετικών με αυτές δοσοληψιών. Η παροχή και έκδοση πιστωτικών εγγράφων και εγγυητικών και πιστωτικών επιστολών, το άνοιγμα ή η έκδοση ενέγγυων πιστώσεων, η αγορά και πώληση χρυσού και αργύρου σε ράβδους ή νομίσματα, πραγματειών, εμπορευμάτων και προϊόντων, καθώς επίσης και οποιαδήποτε άλλη σχετική με αυτά συναλλαγή. Η απόκτηση, κράτηση, έκδοση με προμήθεια, τοποθέτηση ή ανάληψη της έκδοσης μετοχών, κεφαλαίων, ομολογιών, μετοχικών ομολογιών, γραμματίων ομολόγων, χρεογράφων και επενδύσεων κάθε είδους καθώς επίσης και η διεξαγωγή κάθε άλλης σχετικής με αυτές εργασίας. Η διαπραγμάτευση δανείων και προκαταβολών, η λήψη χρημάτων και τιμαλφών για κατάθεση ή ασφαλή φύλαξη ή άλλως πως, η είσπραξη και διαβίβαση μερισμάτων και τόκων καθώς επίσης και άλλων χρημάτων και χρεογράφων κάθε είδους, και η διαχείριση, ανάπτυξη, επαλήθευση και χρησιμοποίηση οποιασδήποτε κινητής περιουσίας. Η διεξαγωγή εργασιών κάθε είδους που συνήθως διεξάγονται από Τραπεζίτες υπό την ιδιότητα τους ως αντιπροσώπων ή πρακτόρων. Η παροχή υπηρεσιών διακίνησης χρημάτων, έκδοσης και διαχείρισης μέσων πληρωμής, περιλαμβανομένων πιστωτικών καρτών, ταξιδιωτικών επιταγών και επιταγών τραπεζική. Η αγορά και πώληση ξένου συναλλάγματος, είτε υπό μορφή ξένων τραπεζογραμματίων, είτε υπό μορφή ταξιδιωτικών επιταγών, είτε υπό οποιαδήποτε άλλη μορφή.
- (3) Η κατοχή, αγορά, απόκτηση, πώληση, διάθεση και/ή συναλλαγή σε ξένο νόμισμα και επιτόκια που να περιλαμβάνουν, αλλά όχι που να περιορίζονται σε, συναλλαγές σε ξένο συνάλλαγμα, άμεσες και προθεσμιακές συμβάσεις συναλλάγματος (spot and forward contracts), συμβόλαια μελλοντικής εκπλήρωσης (futures), δικαιώματα αγοράς/πώλησης (options), προθεσμιακές συμβάσεις επιτοκίων (FRAs), ανταλλαγές νομισμάτων και επιτοκίων (swaps), παράγωγα επιτοκίων (caps, floors, collars), παράγωγα (derivatives), και γενικά οποιαδήποτε συναλλαγματικά, επιτοκιακά ή άλλα παράγωγα για την αντιμετώπιση

κινδύνων ή γιά άλλους σκοπούς, και τέτοιους άλλους τίτλους οι οποίοι είναι παρόμοιοι προς ή παράγωγα, οποιωνδήποτε από τα πιο πάνω.

Οι λοιποί σκοποί της Εταιρίας εκτίθενται με λεπτομέρεια στο Ιδρυτικό Έγγραφο της Εταιρίας το οποίο αποτελεί δημόσιο έγγραφο, κατατεθειμένο στο Γραφείο του Εφόρου Εταιριών στην Κύπρο.

1.2 ΣΧΕΤΙΚΑ ΑΡΘΡΑ ΚΑΤΑΣΤΑΤΙΚΟΥ

Το Καταστατικό της Εταιρίας περιλαμβάνει μεταξύ άλλων, τα ακόλουθα άρθρα:

ΜΕΤΟΧΙΚΟ ΚΕΦΑΛΑΙΟ ΚΑΙ ΜΕΤΑΒΟΛΗ ΔΙΚΑΙΩΜΑΤΩΝ

- (5) Χωρίς να επηρεάζονται οποιαδήποτε ειδικά δικαιώματα που έχουν ήδη παραχωρηθεί στους κατόχους οποιωνδήποτε υφισταμένων μετοχών ή τάξης μετοχών, κάθε μετοχή της Εταιρίας μπορεί να εκδίδεται με τέτοια δικαιώματα προτίμησης, αναβολής ή άλλα ειδικά δικαιώματα ή με τέτοιους περιορισμούς, που αφορούν είτε στο μέρος είτε στο δικαίωμα ψήφου είτε στην επιστροφή κεφαλαίου είτε άλλως πως, που η Εταιρία μπορεί να καθορίσει από καιρό σε καιρό με Σύνηθες Ψήφισμα.
- (6) Τηρουμένων των προνοιών του Άρθρου 57 του Νόμου, οποιεσδήποτε μετοχές προτίμησης μπορούν, με την έγκριση Ειδικού Ψηφίσματος, να εκδίδονται με τον όρο ότι υπόκεινται σε εξαγορά ή ότι κατά εκλογή της Εταιρίας θα υπόκεινται σε εξαγορά κάτω από τέτοιους όρους και κατά τέτοιο τρόπο που η Εταιρία, πριν από την έκδοση των μετοχών αυτών, μπορεί να καθορίσει με ειδικό ψήφισμα της.
- (7) Αν σε οποιοδήποτε χρόνο το μετοχικό κεφάλαιο της Εταιρίας είναι διαιρεμένο σε διαφορετικές τάξεις μετοχών, τα δικαιώματα που είναι προσαρτημένα σε οποιαδήποτε τάξη (εκτός αν υπάρχει διαφορετική πρόνοια στους όρους έκδοσης των μετοχών της τάξης αυτής) μπορούν, και είτε η Εταιρία βρίσκεται υπό εκκαθάριση ή όχι, να μεταβάλλονται ή να καταργούνται με τη γραπτή συγκατάθεση των κατόχων των τριών τετάρτων των εκδομένων μετοχών της εν λόγω τάξης, ή με την έγκριση Έκτακτου Ψηφίσματος που εγκρίθηκε σε χωριστή Γενική Συνέλευση των κατόχων των μετοχών της τάξης αυτής. Για κάθε τέτοια χωριστή Γενική Συνέλευση θα εφαρμόζονται οι πρόνοιες του Καταστατικού αυτού που αφορούν Γενικές Συνελεύσεις αλλά με τρόπο που η απαιτούμενη απαρτία να είναι 2 (δύο) πρόσωπα που να κατέχουν ή να αντιπροσωπεύουν με πληρεξούσιο το ένα τρίτο των εκδομένων μετοχών της τάξης αυτής και που οποιοσδήποτε κάτοχος μετοχών της τάξης αυτής που είναι παρών προσωπικά ή μέσω αντιπροσώπου να δικαιούται να απαιτήσει ψηφοφορία με ψηφοδέλτιο. Οι πρόνοιες του Κανονισμού 83 σε σχέση με την έγκριση γραπτών αποφάσεων από τα μέλη θα ισχύουν, τηρουμένων των αναλογιών.
- (8) Τα δικαιώματα που είναι προσαρτημένα σε κάθε τάξη μετοχών (εκτός αν υπάρχει διαφορετική πρόνοια στους όρους έκδοσης των μετοχών της τάξης αυτής) θα θεωρούνται ότι δεν έχουν υποστεί οποιαδήποτε αλλοίωση με τη δημιουργία ή την έκδοση άλλων μετοχών με ίσα δικαιώματα από όλες τις απόψεις με τις μετοχές αυτές.
- (9) Η Εταιρία μπορεί να εξασκήσει τις εξουσίες για πληρωμή προμήθειας σύμφωνα με το Άρθρο 52 του Νόμου, νοουμένου ότι το επί τοις εκατό ποσοστό ή το ποσό της προμήθειας που πληρώθηκε ή που συμφωνήθηκε να πληρωθεί γίνεται γνωστό με τον τρόπο που απαιτείται από το πιο πάνω άρθρο και το ποσοστό της προμήθειας δεν θα ξεπερνά το ποσοστό δέκα τοις εκατό της τιμής στην οποία εκδόθηκαν οι μετοχές σε σχέση με τις οποίες η προμήθεια αυτή πληρώνεται, ή ποσό ίσο με το δέκα τοις εκατό της τιμής αυτής (ανάλογα με την περίπτωση). Η προμήθεια αυτή μπορεί να πληρωθεί είτε σε μετρητά, είτε με την παραχώρηση εξολοκλήρου ή μερικά εξοφλημένων μετοχών ή μερικώς από τον ένα τρόπο και μερικώς με τον άλλο. Η Εταιρία μπορεί επίσης πάνω σε οποιαδήποτε έκδοση μετοχών να πληρώνει νόμιμη μεσιτεία.

ΔΙΚΑΙΩΜΑ ΕΠΙΣΧΕΣΗΣ

- (15) Η Εταιρία θα έχει πρώτο και υπέρτατο προνόμιο και δικαίωμα επίσχεσης επί όλων των μετοχών των εγγεγραμμένων στο όνομα κάθε μέλους (είτε μόνου είτε εξ' αδιαιρέτου με άλλους) για τα χρέη και υποχρεώσεις προς την Εταιρία ατομικά ή από κοινού με άλλο μέλος ή άλλο πρόσωπο, ανεξάρτητα αν η πληρωμή, εξόφληση ή εκπλήρωση αυτών έχει καταστεί ληξιπρόθεσμη. Οι Σύμβουλοι όμως μπορούν σε οποιοδήποτε χρόνο να κηρύξουν

οποιαδήποτε μετοχή ως εξαιρουμένη, ολικώς ή μερικώς, από τις πρόνοιες του Κανονισμού αυτού. Το δικαίωμα επίσχεσης της Εταιρίας, όταν υπάρχει, πάνω σε μια μετοχή θα επεκτείνεται και σε όλα τα μερίσματα που είναι πληρωτέα σχετικά με αυτή καθώς επίσης και σε οποιοδήποτε κεφάλαιο ή άλλα χρήματα που μπορεί σε οποιοδήποτε χρόνο να είναι πληρωτέα από την Εταιρία προς το πρόσωπο αυτό.

- (16) Η Εταιρία μπορεί να πωλεί με τον τρόπο που θα εγκρίνουν οι Σύμβουλοι, οποιεσδήποτε μετοχές πάνω στις οποίες η Εταιρία έχει δικαίωμα επίσχεσης αλλά καμιά πώληση δεν θα γίνεται εκτός αν παρέλθουν δεκατέσσερις ημέρες αφότου θα έχει δοθεί στον τότε εγγεγραμμένο κάτοχο της μετοχής αυτής, ή στο πρόσωπο που δικαιούται (σύμφωνα με τους παρόντες Κανονισμούς) λόγω του θανάτου ή της πτώχευσης του προσώπου αυτού στη μετοχή αυτή, γραπτή ειδοποίηση, που να καθορίζει και να απαιτεί την πληρωμή τέτοιου μέρους από το ποσό για το οποίο υφίσταται το δικαίωμα επίσχεσης και να αξιώνει την πληρωμή του.
- (17) Για να προσδώσουν κύρος σε μια τέτοια πώληση, οι Σύμβουλοι μπορούν να εξουσιοδοτούν κάποιο πρόσωπο να προβαίνει στη μεταβίβαση των πωλούμενων μετοχών στον αγοραστή τους. Ο αγοραστής θα εγγράφεται ως ο κάτοχος των μετοχών που καθορίζονται στη μεταβίβαση αυτή και δεν θα έχει υποχρέωση να ενδιαφερθεί για τον τρόπο με τον οποίο έχει χρησιμοποιηθεί το τίμημα της πώλησης ούτε και θα επηρεάζεται ο τίτλος του πάνω στις μετοχές από οποιαδήποτε πιθανή παρατυπία ή ακυρότητα στη διαδικασία σχετικά με την πώληση.
- (18) Το προϊόν της πώλησης θα εισπράττεται από την Εταιρία και θα χρησιμοποιείται πρώτα για πληρωμή τυχόν εξόδων της πώλησης και κατόπιν για την κάλυψη τόσοσού ποσού, για το οποίο υπάρχει το δικαίωμα επίσχεσης, όσο είναι άμεσα πληρωτέο, και το υπόλοιπο, αν υπάρχει, (υπό το κράτος παρόμοιου δικαιώματος επίσχεσης για ποσά που δεν είναι άμεσα πληρωτέα, που δημιουργήθηκε σε σχέση με τις μετοχές πριν από την πώληση) θα πληρώνεται στο πρόσωπο που είχε δικαίωμα στις μετοχές κατά την ημερομηνία της πώλησης τους.

ΜΕΤΑΒΙΒΑΣΗ-ΕΚΧΩΡΗΣΗ ΜΕΤΟΧΩΝ

- (25) Τηρουμένων των περιορισμών που περιέχονται στο Καταστατικό αυτό, οι μετοχές της Εταιρίας είναι μεταβιβάσιμες, αλλά κάθε μεταβίβαση πρέπει να είναι γραπτή και σύμφωνα με τον συνήθη κοινό τύπο, ή σύμφωνα με άλλο τέτοιο τύπο που οι Σύμβουλοι θα εγκρίνουν από καιρού εις καιρό και θα πρέπει να αφεθεί στο Γραφείο, μαζί με το πιστοποιητικό των μετοχών που θα μεταβιβασθούν και/ή τέτοια άλλα αποδεικτικά στοιχεία (αν υπάρχουν) που θα απαιτήσουν οι Σύμβουλοι για απόδειξη του τίτλου του προτιθέμενου εκχωρητή.

ΚΑΤΑΣΧΕΣΗ ΜΕΤΟΧΩΝ

- (36) Αν ένα μέλος παραλείψει να πληρώσει μια κλήση ή δόση κλήσης στην ημερομηνία που καθορίζεται για την πληρωμή της, οι Σύμβουλοι θα μπορούν, οποτεδήποτε μετά την παρέλευση της ημερομηνίας αυτής και εφόσον οποιοδήποτε μέρος της κλήσης ή της δόσης αυτής παραμένει απλήρωτο, να επιδώσουν στο μέλος αυτό ειδοποίηση με την οποία να αξιώνουν την πληρωμή του απλήρωτου μέρους της κλήσης ή της δόσης, μαζί με τόκο με ετήσιο επιτόκιο όπως οι Σύμβουλοι αποφασίζουν και επιπλέον οποιαδήποτε δαπάνη προέκυψε λόγω μη πληρωμής.

ΔΙΑΦΟΡΟΠΟΙΗΣΗ ΚΕΦΑΛΑΙΟΥ

- (50) Η Εταιρία μπορεί να μεταβάλλει τους όρους του Ιδρυτικού της Εγγράφου με Σύνηθες Ψήφισμα ώστε:

- (α) Να ενοποιεί και διαιρεί όλο ή μέρος του μετοχικού της κεφαλαίου σε μετοχές μεγαλύτερου ποσού των υφισταμένων μετοχών.
- (β) Να ακυρώνει οποιοδήποτε μετοχές που κατά την ημέρα λήψης της απόφασης δεν έχουν ληφθεί ή δεν συμφωνήθηκε να ληφθούν από οποιονδήποτε.
- (γ) Να υποδιαιρεί το μετοχικό της κεφάλαιο ή οποιοδήποτε μέρος του σε μετοχές μικρότερου ποσού από το ποσό που καθορίζεται με το Ιδρυτικό της Έγγραφο, με

υποδιαίρεση των υφισταμένων μετοχών ή οποιωνδήποτε από αυτές, τηρουμένων των προνοιών του Νόμου.

ΨΗΦΟΙ ΜΕΛΩΝ

(70) Τηρουμένων οποιωνδήποτε δικαιωμάτων ή περιορισμών που συνδέονται από καιρού εις καιρό με οποιαδήποτε τάξη ή τάξεις μετοχών, σε ψηφοφορία με ανάταση των χεριών κάθε μέλος που παρίσταται προσωπικά έχει μία ψήφο. Στις περιπτώσεις ψηφοφορίας με ψηφοδέλτιο κάθε μέλος έχει μία ψήφο για κάθε μετοχή που αυτός κατέχει.

ΣΥΜΒΟΥΛΟΙ

(84) Ο ελάχιστος αριθμός των Συμβούλων της Εταιρίας θα είναι 6 (έξη) και ο μεγαλύτερος θα είναι 18 (δεκαοκτώ), εκτός αν αποφασισθεί διαφορετικά σε Γενική Συνέλευση.

(85) Ο αριθμός των πρώτων Συμβούλων μέσα στα πιά πάνω πλαίσια και τα ονόματα τους θα καθορισθούν από τα πρόσωπα που προσυπέγραψαν το Ιδρυτικό Έγγραφο της Εταιρίας.

(86) Η αμοιβή των Συμβούλων καθορίζεται από καιρού εις καιρό από την Εταιρία σε γενική συνέλευση. Οι Σύμβουλοι μπορούν επίσης να πληρώνονται όλα τα έξοδα μετακίνησης, διαμονής και άλλα, στα οποία υποβάλλονται για να παρίστανται ή να επιστρέφουν στις συνεδρίες του Διοικητικού Συμβουλίου ή της επιτροπής των Συμβούλων ή γενικές συνελεύσεις της Εταιρίας ή σε σχέση με την εργασία της Εταιρίας.

(87) Η Εταιρία μπορεί σε Γενική Συνέλευση να καθορίσει το προσόν για Σύμβουλο όσον αφορά στην κατοχή μετοχών της Εταιρίας αλλά, εκτός και εάν, και μέχρις ότου να καθορισθεί με αυτό τον τρόπο, δεν θα απαιτείται τέτοιο προσόν.

(88) Σύμβουλος της Εταιρίας μπορεί να είναι ή να συνεχίσει να είναι ή να καταστεί Σύμβουλος, Διευθύνων Σύμβουλος, Διευθυντής ή άλλος λειτουργός ή μέλος ή άλλως πως να έχει συμφέρον σε οποιαδήποτε Εταιρία που ιδρύεται από την Εταιρία ή στην οποία δυνατό να έχει η Εταιρία συμφέρον ως μέτοχος ή άλλως πως, και ο Σύμβουλος αυτός δεν είναι υπόλογος στην Εταιρία για οποιαδήποτε αμοιβή ή άλλα οφέλη λαμβάνει υπό την ιδιότητα του ως Συμβούλου ή λειτουργού τέτοιας άλλης Εταιρίας ή από το συμφέρον του στην Εταιρία αυτή, εκτός αν η Εταιρία καθορίσει διαφορετικά.

ΕΝΑΛΛΑΓΗ ΤΩΝ ΣΥΜΒΟΥΛΩΝ

(89) Κατά την πρώτη και κάθε Ετήσια Γενική Συνέλευση της Εταιρίας το ένα τρίτο των εκάστοτε Συμβούλων της Εταιρίας, ή εάν ο αριθμός τους δεν είναι τρεις ή πολλαπλάσιος των τριών, τότε ο αριθμός που είναι πλησιέστερος προς το ένα τρίτο θα αποχωρούν από το αξίωμα.

(90) Οι Σύμβουλοι που θα αποχωρούν κάθε χρόνο θα είναι εκείνοι που έχουν την μακρύτερη θητεία από την ημερομηνία της τελευταίας εκλογής τους αλλά μεταξύ προσώπων οι οποίοι κατέστησαν Σύμβουλοι κατά την ίδια ημερομηνία εκείνοι που θα αποχωρήσουν, εκτός εάν άλλως πως συμφωνήσουν διαφορετικά μεταξύ τους, θα καθορίζονται με κλήρο.

(91) Σύμβουλος που αποχωρεί θα δικαιούται να είναι υποψήφιος για επανεκλογή.

ΕΞΟΥΣΙΕΣ ΓΙΑ ΣΥΝΑΨΗ ΔΑΝΕΙΩΝ

(98) Οι Σύμβουλοι δύνανται να συνάπτουν δάνεια ή να εξευρίσκουν από καιρού εις καιρό χρήματα για τους σκοπούς της Εταιρίας ή να παρέχουν ασφάλεια για την πληρωμή τέτοιων ποσών, όπως θα θεωρήσουν σωστό και σκόπιμο, και μπορούν να παρέχουν εξασφάλιση για την πληρωμή ή αποπληρωμή οποιωνδήποτε τέτοιων ποσών με υποθήκη ή επιβάρυνση επί ολοκλήρου ή οποιασδήποτε περιουσίας ή ενεργητικού της Εταιρίας ή με την έκδοση ομολογιών είτε στο άρτιο ή υπό το άρτιο (Whether at part or at discount) ομολόγων, ομολογιακών αξιόγραφων και άλλων χρεογράφων για εξασφάλιση οποιουδήποτε δανείου, ζημιάς ή υποχρέωσης της Εταιρίας και θα μπορούν να προβούν σε οποιαδήποτε από τις παραπάνω ενέργειες για εξασφάλιση υποχρεώσεων ή χρεών οποιουδήποτε τρίτου προσώπου όπως θα κρίνουν σκόπιμο. Οι Σύμβουλοι έχουν το δικαίωμα χωρίς περιορισμό να συνάπτουν δάνεια μέχρι οποιουδήποτε ποσού.

ΕΞΟΥΣΙΕΣ ΚΑΙ ΚΑΘΗΚΟΝΤΑ ΤΩΝ ΔΙΟΙΚΗΤΙΚΩΝ ΣΥΜΒΟΥΛΩΝ

(99) Οι Σύμβουλοι θα διευθύνουν τις εργασίες της Εταιρίας και θα μπορούν να πληρώνουν όλα τα έξοδα σε σχέση με την ίδρυση και εγγραφή της Εταιρίας και θα μπορούν να ασκούν όλες τις εξουσίες της Εταιρίας που δεν απαιτούνται από το Νόμο ή από το Καταστατικό αυτό να ασκούνται από την Εταιρία σε Γενική Συνέλευση, τηρουμένων όμως των προνοιών του Καταστατικού αυτού, των προνοιών του Νόμου, και των προνοιών τυχόν κανονισμών, που δεν θα έρχονται σε σύγκρουση με το Καταστατικό αυτό ή τις πρόνοιες του Νόμου, που θα έχουν θεσπισθεί από την Εταιρία σε Γενική Συνέλευση. Κανονισμός όμως που θα έχει θεσπισθεί από την Εταιρία σε Γενική Συνέλευση, με κανένα τρόπο δεν θα καθιστά άκυρη οποιαδήποτε προηγούμενη πράξη των Συμβούλων η οποία θα ήταν έγκυρη αν ο κανονισμός αυτός δεν είχε θεσπισθεί.

ΜΕΡΙΣΜΑΤΑ ΚΑΙ ΑΠΟΘΕΜΑΤΙΚΟ

(138) Η Εταιρία μπορεί σε Γενική Συνέλευση να δηλώνει (declare) μερίσματα, αλλά κανένα μέρισμα δε θα υπερβαίνει το ποσό που εισηγήθηκαν οι Σύμβουλοι.

(139) Οι Σύμβουλοι μπορούν από καιρό σε καιρό να πληρώνουν στα μέλη ενδιάμεσα μερίσματα που οι Σύμβουλοι κρίνουν ότι η πληρωμή τους δικαιολογείται από τα κέρδη της Εταιρίας.

(140) Μέρισμα δεν θα πληρώνεται παρά μόνο από τα κέρδη.

(141) Οι Σύμβουλοι μπορούν πριν εισηγηθούν οποιοδήποτε μέρισμα να κατακρατούν τέτοια ποσά από τα κέρδη της Εταιρίας που οι ίδιοι κρίνουν σωστό, ως αποθεματικό ή αποθεματικά τα οποία θα χρησιμοποιούνται, κατά την κρίση των Συμβούλων, για σκοπούς που τα κέρδη της Εταιρίας μπορούν νόμιμα να χρησιμοποιούνται, και μέχρι που χρησιμοποιηθούν κατά τον τρόπο αυτό, και πάλι κατά την κρίση των Συμβούλων, θα μπορούν είτε να χρησιμοποιούνται για την επιχείρηση της Εταιρίας είτε να επενδύονται σε τέτοιες επενδύσεις (εκτός σε μετοχές της Εταιρίας) που οι Σύμβουλοι θα καθορίζουν κατά την κρίση τους από καιρό σε καιρό. Οι Σύμβουλοι μπορούν επίσης, χωρίς να τα τοποθετούν σε αποθεματικό, να μεταφέρουν όσα από τα κέρδη κρίνουν σωστό, στους λογαριασμούς του επόμενου έτους αντί να τα διανέμουν.

(142) Τηρουμένων των δικαιωμάτων οποιωνδήποτε προσώπων αν υπάρχουν, που έχουν μετοχές με ειδικά δικαιώματα ως προς το μέρισμα, όλα τα μερίσματα θα δηλώνονται και πληρώνονται με βάση τα ποσά που πληρώθηκαν ή που πιστώθηκαν ως πληρωμένα πάνω στις μετοχές στις οποίες πληρώνεται το μέρισμα. Κανένα όμως ποσό που πληρώθηκε ή που πιστώθηκε ως πληρωμένο πάνω σε μετοχή προκαταβολικά από τις κλήσεις δε θα θεωρείται για τους σκοπούς του Κανονισμού αυτού ότι πληρώθηκε πάνω στη μετοχή. Όλα τα μερίσματα θα κατανέμονται και πληρώνονται ανάλογα με τα ποσά που πληρώθηκαν ή που πιστώθηκαν ως πληρωμένα πάνω στις μετοχές στη διάρκεια του τμήματος ή των τμημάτων της περιόδου σε σχέση με την οποία πληρώνεται το μέρισμα. Αν όμως μια μετοχή εκδίδεται κάτω από όρους που προνοούν ότι το δικαίωμα συμμετοχής της μετοχής σε μέρισμα θα αρχίσει από μια συγκεκριμένη ημερομηνία η μετοχή αυτή θα λογίζεται για σκοπούς μερίσματος σύμφωνα με την πρόνοια αυτή.

(144) Κάθε Γενική Συνέλευση στην οποία δηλώνεται μέρισμα ή φιλοδώρημα μπορεί μετά από σχετική εισήγηση των Συμβούλων, να καθορίζει ότι η πληρωμή του μερίσματος ή φιλοδώρηματος τούτου μπορεί να γίνεται ολικά ή μερικά με τη διανομή συγκεκριμένης περιουσίας της Εταιρίας και ειδικότερα, αλλά χωρίς επηρεασμό της γενικότητας του πιο πάνω με τη διανομή εξ' ολοκλήρου πληρωμένων μετοχών, ομολόγων ή τίτλων ομολογιακού δανείου σε άλλη Εταιρία ή με οποιοδήποτε ένα ή περισσότερους από τους τρόπους αυτούς, και οι Σύμβουλοι θα εφαρμόζουν μια τέτοια απόφαση, και όπου συναντάται δυσκολία πάνω σε μια τέτοια διανομή, οι Σύμβουλοι θα μπορούν να τη διευθετούν κατά την κρίση τους, και ειδικότερα θα μπορούν να εκδίδουν πιστοποιητικά κλασμάτων και θα καθορίζουν την αξία που θα ισχύει σε σχέση με τη διανομή συγκεκριμένης περιουσίας ή μέρους της και μπορούν να καθορίζουν ότι θα γίνονται πληρωμές σε μετρητά σε μέλη πάνω στη βάση της πιο πάνω καθορισμένης αξίας για τη προσαρμογή των δικαιωμάτων όλων των μελών, και μπορούν να μεταβιβάζουν οποιαδήποτε τέτοια περιουσία σε Επιτρόπους με τον τρόπο που οι Σύμβουλοι θεωρούν σωστό.

ΚΕΦΑΛΑΙΟΠΟΙΗΣΗ ΚΕΡΔΩΝ

(152) Η Εταιρία σε Γενική Συνέλευση μπορεί, ύστερα από σύσταση των Συμβούλων, να αποφασίζει ότι είναι επιθυμητό να κεφαλαιοποιηθεί μέρος του ποσού που εκάστοτε

βρίσκεται πιστωμένο σε οποιοδήποτε από τους λογαριασμούς αποθεματικών της Εταιρίας ή πιστωμένο στο λογαριασμό κερδοζημιών ή που είναι κατά άλλο τρόπο διαθέσιμο για διανομή, και κατά συνέπεια σύμφωνα με το ψήφισμα, ότι το ποσό αυτό θα πρέπει να αποδεσμευτεί για διανομή ανάμεσα στα μέλη που θα δικαιούνται να το πάρουν αν επρόκειτο για διανομή μερίσματος και στις ίδιες αναλογίες, υπό τον όρο ότι το ποσό αυτό δεν θα πληρωθεί σε μετρητά αλλά θα χρησιμοποιηθεί προς ή έναντι της αποπληρωμής οποιωνδήποτε ποσών που εκάστοτε παραμένουν απλήρωτα σε σχέση με μετοχές που κατέχονται από τα μέλη αυτά αντίστοιχα, ή για την εξ' ολοκλήρου προπληρωμή μετοχών που δεν έχουν ακόμη εκδοθεί ή ομολόγων της Εταιρίας που θα εκδοθούν και διανεμηθούν πιστωμένες (α) ως εξ' ολοκλήρου αποπληρωμένες (β) προς και ανάμεσα στα μέλη στην πιο πάνω αναλογία, ή μερικά με τον ένα τρόπο και μερικά με τον άλλο, κι οι Σύμβουλοι θα έχουν υποχρέωση να εφαρμόζουν ένα τέτοιο ψήφισμα. Νοείται ότι ποσά που εισπράχθηκαν για την έκδοση μετοχών υπέρ το άρτιο (με υπεραξία) και το αποθεματικό ταμείο για την εξαγορά κεφαλαίου θα μπορεί, για τους σκοπούς του Κανονισμού αυτού, να χρησιμοποιείται μόνο για την αποπληρωμή μετοχών που δεν έχουν ακόμη εκδοθεί και που θα εκδοθούν στα μέλη της Εταιρίας ως εξ' ολοκλήρου αποπληρωμένες χαριστικές μετοχές (bonus shares).

(153) Οποτεδήποτε εγκρίνεται ένα τέτοιο ψήφισμα σαν αυτό που αναφέρεται πιο πάνω, οι Σύμβουλοι θα προβαίνουν σε όλες τις διαθέσεις και χρησιμοποιήσεις των αδιανέμητων κερδών που αποφασίστηκε να κεφαλαιοποιηθούν σύμφωνα με το ψήφισμα αυτό, και σε όλες τις παραχωρήσεις και εκδόσεις εξ' ολοκλήρου αποπληρωμένων μετοχών ή ομολόγων, αν υπάρχουν, και γενικά θα φροντίζουν ώστε να διενεργούνται όλες οι πράξεις και όλα τα πράγματα που χρειάζονται για να εφαρμοστεί το ψήφισμα αυτό, και οι Σύμβουλοι θα έχουν πλήρη εξουσία να κάνουν τέτοια πρόβλεψη με την έκδοση κλασματικών πιστοποιητικών ή με την πληρωμή σε μετρητά ή με άλλο τρόπο όπως κρίνουν σωστό σε σχέση με τις μετοχές ή τα ομόλογα που καθίστανται διανεμητέα σε κλάσματα, καθώς επίσης και να εξουσιοδοτούν οποιοδήποτε πρόσωπο να συνάπτει συμφωνία με την Εταιρία για λογαριασμό όλων των μελών που δικαιούνται να συνάψουν μια τέτοια συμφωνία, που να προνοεί για την παραχώρηση σε αυτά αντίστοιχα, πιστωμένων ως εξ' ολοκλήρου αποπληρωμένων οποιωνδήποτε πρόσθετων μετοχών ή ομολόγων στα οποία τυχόν θα δικαιούνται ως αποτέλεσμα τέτοιας κεφαλαιοποίησης, ή (ανάλογα με το τι επιβάλλει η περίπτωση) για την αποπληρωμή από την Εταιρία για λογαριασμό τους, χρησιμοποιώντας για το σκοπό αυτό τις αντίστοιχες αναλογίες τους πάνω στα κέρδη που αποφασίστηκε να κεφαλαιοποιηθούν, των ποσών ή μέρους των ποσών που παραμένουν απλήρωτα πάνω στις υπάρχουσες μετοχές τους, και κάθε τέτοια συμφωνία που θα συνάπτεται με τέτοια εξουσιοδότηση θα είναι έγκυρη και δεσμευτική για όλα τα μέλη.

ΕΚΚΑΘΑΡΙΣΗ

(159) Σε περίπτωση που η Εταιρία τεθεί σε εκκαθάριση, ο εκκαθαριστής θα μπορεί, με την έγκριση έκτακτου ψηφίσματος της Εταιρίας και οποιαδήποτε άλλη έγκριση που απαιτείται από το Νόμο, να διανέμει στα μέλη σε χρήμα ή σε είδος ολόκληρο ή μέρος του ενεργητικού της Εταιρίας (είτε τούτο θα αποτελείται από περιουσία του ίδιου είδους είτε όχι) και θα μπορεί, για το σκοπό αυτό, να προσδίδει τέτοια αξία, όση ο ίδιος κρίνει δίκαιη πάνω στην περιουσία που πρόκειται να διανεμηθεί με τον πιο πάνω τρόπο, και θα μπορεί να ρυθμίζει τον τρόπο με τον οποίο η διανομή αυτή θα διενεργείται ανάμεσα στα μέλη ή τις διαφορετικές τάξεις των μελών. Ο εκκαθαριστής θα μπορεί, με παρόμοια έγκριση, να μεταβιβάζει ολόκληρο ή μέρος του ενεργητικού σε επιτρόπους, με τέτοια καταπιστεύματα (trusts), προς όφελος των συνδρομητών (contributories), που ο εκκαθαριστής, με παρόμοια έγκριση, θα κρίνει σωστό, αλλά με τρόπο που κανένα μέλος δεν θα εξαναγκάζεται να παίρνει μετοχές ή άλλα χρεόγραφα πάνω στα οποία υπάρχει οποιαδήποτε υποχρέωση.

ΑΠΟΖΗΜΙΩΣΕΙΣ

(160) Κάθε Σύμβουλος, Διευθύνων Σύμβουλος, Αντιπρόσωπος, Ελεγκτής, Γραμματέας και άλλος από καιρού εις καιρό λειτουργός της Εταιρίας αποζημιώνεται από το ενεργητικό της Εταιρίας για οποιαδήποτε δαπάνη ή ζημιά στην οποία υποβλήθηκε για την υπεράσπιση σε οποιαδήποτε διαδικασία, είτε αστική είτε ποινική, στην οποία εκδόθηκε απόφαση υπέρ του ή στην οποία αθώωθηκε ή σε σχέση με οποιαδήποτε αίτηση σύμφωνα με τις πρόνοιες του άρθρου 383 του Νόμου στην οποία του παραχωρείται από το Δικαστήριο θεραπεία.

2. Σημαντικές συμβάσεις

Δεν υφίστανται οποιεσδήποτε σημαντικές συμβάσεις, εκτός από τις συμβάσεις που συνάπτονται στο σύνηθες πλαίσιο των δραστηριοτήτων της, στις οποίες η Εταιρία ή οποιοδήποτε άλλο μέλος του Συγκροτήματος αποτελεί συμβαλλόμενο μέρος ή που έχουν συναφθεί από οποιοδήποτε μέλος του Συγκροτήματος και περιέχουν διατάξεις δυνάμει των οποίων ένα οποιοδήποτε μέλος του Συγκροτήματος έχει αναλάβει υποχρέωση ή δέσμευση που είναι σημαντική για το Συγκρότημα κατά την ημερομηνία του παρόντος Ενημερωτικού Δελτίου.

3. Άλλες Θέσμιες Πληροφορίες

Εκτός από τις πληροφορίες που αναφέρονται στο παρόν Ενημερωτικό Δελτίο και τις ενοποιημένες οικονομικές καταστάσεις του Συγκροτήματος:

- (i) Δεν υπήρξε καμία ουσιώδης αλλαγή κατά τους τελευταίους δώδεκα μήνες στην οικονομική κατάσταση της Εταιρίας ή οποιασδήποτε από τις εξαρτημένες της εταιρίες.
- (ii) Καμία σημαντική αρνητική μεταβολή δεν επηρέασε τις προοπτικές της Εταιρίας από την ημερομηνία των τελευταίων δημοσιευμένων ελεγμένων οικονομικών καταστάσεών του.
- (iii) Δεν υπήρξε καμία σημαντική αλλαγή στη χρηματοοικονομική ή εμπορική θέση του Συγκροτήματος η οποία έλαβε χώρα μετά τη λήξη της τελευταίας χρήσης για την οποία δημοσιεύθηκαν ελεγμένες οικονομικές καταστάσεις ή ενδιάμεσες οικονομικές καταστάσεις.
- (iv) Καμία διοικητική, δικαστική διαφορά ή διαιτησία έχει ή είχε κατά τους τελευταίους δώδεκα μήνες η Εταιρία, η οποία μπορεί να έχει ή είχε σημαντικές επιπτώσεις στην χρηματοοικονομική κατάσταση ή στην κερδοφορία της Εταιρίας.
- (v) Δεν υπάρχει εξάρτηση από δικαιώματα ευρεσιτεχνίας, άδειες εκμετάλλευσης, βιομηχανικές, εμπορικές ή οικονομικές συμβάσεις που να έχουν θεμελιώδη σημασία για τις δραστηριότητες της Εταιρίας ή οποιασδήποτε από τις εξαρτημένες της εταιρίες.
- (vi) Κατά την ημερομηνία του παρόντος Ενημερωτικού Δελτίου τα όργανα διοίκησης δεν έχουν αναλάβει καμία οριστική υποχρέωση σχετικά με σημαντικές μελλοντικές επενδύσεις της Εταιρίας ή των εξαρτημένων εταιρειών της.
- (vii) Κατά την ημερομηνία του παρόντος Ενημερωτικού Δελτίου η Εταιρία δεν είχε συνάψει οποιοδήποτε βραχυπρόθεσμο δάνειο, τραπεζικό παρατράβηγμα, ή ομόλογο, που να υποθηκεύει ή να επιβαρύνει την περιουσία της Εταιρίας.
- (viii) Κατά το πρόσφατο παρελθόν δεν υπήρξε καμία διακοπή δραστηριοτήτων που να είχε σημαντικές επιπτώσεις στην οικονομική κατάσταση του Συγκροτήματος.
- (ix) Κατά τη διάρκεια του τελευταίου και του τρέχοντος οικονομικού έτους δεν έχει υποβληθεί οποιαδήποτε δημόσια προσφορά για εξαγορά μετοχών από ή προς την Εταιρία.
- (x) Εκτός μέσα στα πλαίσια της συνήθους πορείας των εργασιών της Εταιρίας δεν έχουν υπογραφεί κατά τη διάρκεια των δύο ετών που προηγούνται της ημερομηνίας του παρόντος Ενημερωτικού Δελτίου οποιαδήποτε ουσιώδη συμβόλαια.

4. Συγκαταθέσεις

- (i) Οι ελεγκτές KPMG έχουν παράσχει και δεν έχουν αποσύρει τις πιο κάτω γραπτές συγκαταθέσεις τους για τη συμπερίληψη των εκθέσεων τους με τον τρόπο και υπό την έννοια που παρουσιάζονται.

16 Δεκεμβρίου 2008

Διοικητικό Συμβούλιο
Alpha Bank Cyprus Ltd
Λευκωσία

Αξιότιμοι Κύριοι,

Είμαστε οι ελεγκτές της Alpha Bank Cyprus Ltd για τα έτη 2006 – 2007.

Οι ενοποιημένες οικονομικές καταστάσεις του Συγκροτήματος στις 31 Δεκεμβρίου 2006 και 2007 είχαν ελεγχθεί από εμάς σύμφωνα με τα Διεθνή Πρότυπα Ελέγχου. Στις εκθέσεις μας εκφράσαμε γνώμη χωρίς επιφύλαξη για αυτές τις οικονομικές καταστάσεις.

Με την παρούσα επιστολή δίνουμε τη συγκατάθεσή μας για την αναφορά στο όνομα μας ή/και στην έκθεσή μας με τη μορφή και στο πλαίσιο στο οποίο περιλαμβάνεται στο παρόν Ενημερωτικό Δελτίο ημερομηνίας 16 Δεκεμβρίου 2008 της Alpha Bank Cyprus Ltd.

KPMG
Ελεγκτές

- (ii) Ο Ανάδοχος Υπεύθυνος Σύνταξης του Ενημερωτικού Δελτίου, Κυπριακός Οργανισμός Επενδύσεων και Αξιών Λτδ (CISCO), έχουν παράσχει και δεν έχουν αποσύρει τη γραπτή συγκατάθεσή τους και για τις αναφορές στο όνομά τους με τον τρόπο και υπό την έννοια που παρουσιάζονται.

16 Δεκεμβρίου 2008

Διοικητικό Συμβούλιο
Alpha Bank Cyprus Ltd
Λευκωσία

Αξιότιμοι Κύριοι

Με την παρούσα επιστολή δίνουμε και δεν αποσύρουμε τη συγκατάθεσή μας για τις αναφορές στο όνομά μας με τον τρόπο και υπό την έννοια που παρουσιάζονται στο Ενημερωτικό Δελτίο ημερομηνίας 16 Δεκεμβρίου 2008 της εταιρίας Alpha Bank Cyprus Ltd.

Κυπριακός Οργανισμός Επενδύσεων και Αξιών Λτδ (CISCO)
Ανάδοχος Υπεύθυνος Σύνταξης Ενημερωτικού Δελτίου

- (iii) Οι νομικοί σύμβουλοι κ.κ. Χρυσ αφίνης & Πολυβίου έχουν παράσχει και δεν έχουν αποσύρει τη γραπτή συγκατάθεσή τους.

16 Δεκεμβρίου 2008

Διοικητικό Συμβούλιο
Alpha Bank Cyprus Ltd
Λευκωσία

Αξιότιμοι Κύριοι

Οι υπογεγραμμένοι Χρυσ αφίνης & Πολυβίου Δικηγόροι εκ Λευκωσίας με την παρούσα βεβαιώνουμε τα ακόλουθα αναφορικά με το Ενημερωτικό Δελτίο της Alpha Bank Cyprus Ltd ημερομηνίας 16 Δεκεμβρίου 2008:

Η προαναφερθείσα εταιρία έχει κατά Νόμο συσταθεί και λειτουργεί σύμφωνα με τον περί Εταιριών Νόμο Κεφάλαιο 113 και τον περί Τραπεζικών Εργασιών Νόμο 66 (1)/97 και έχει εξουσία για έκδοση τίτλων προς το κοινό.

Όλες οι "Γενικές Πληροφορίες σχετικά με τον εκδότη και το κεφάλαιό του" που αναφέρονται στο Ενημερωτικό Δελτίο συνάδουν και θα συνάδουν προς τα στοιχεία και έγγραφα της εταιρίας στο φάκελο αυτής στο Αρχείο Εταιριών του Τμήματος Εφόρου Εταιριών και Επισήμου Παραλήπτη.

Εξουσιοδοτούμε την Επιτροπή Κεφαλαιαγοράς να δημοσιοποιήσει κατά την απόλυτη κρίση της, εάν κρίνει τούτο σκόπιμο, οποιοσδήποτε από τις πληροφορίες οι οποίες αναφέρονται στη βεβαίωση αυτή προς το κοινό ή προς οποιονδήποτε.

Με την παρούσα δίνουμε και δεν αποσύρουμε τη συγκατάθεση μας για τη συμπερίληψη της πιο πάνω Βεβαίωσης μας με τη μορφή και στο πλαίσιο το οποίο συμπεριλαμβάνεται καθώς και για τις αναφορές στο όνομά μας με τον τρόπο και υπό την έννοια που παρουσιάζονται στο Ενημερωτικό Δελτίο ημερομηνίας 16 Δεκεμβρίου 2008 της εταιρίας Alpha Bank Cyprus Ltd.

Χρυσ αφίνης & Πολυβίου
Δικηγόροι

- (iv) Το παρόν Ενημερωτικό Δελτίο έχει τεθεί ενώπιον του Διοικητικού Συμβουλίου της Εταιρίας και έχει εγκριθεί. Οι Διοικητικοί Σύμβουλοι της Εταιρίας έχουν επιδείξει την προσήκουσα επιμέλεια για τη συγκέντρωση και καταγραφή όλων των απαιτούμενων κατά το Νόμο στοιχείων και αναλαμβάνουν ευθύνη όσον αφορά την ακρίβεια, ορθότητα και πληρότητα των πληροφοριών και στοιχείων που περιέχονται στο παρόν Ενημερωτικό Δελτίο. Οι Διοικητικοί Σύμβουλοι δηλώνουν ότι έχουν λάβει κάθε εύλογο μέτρο και οι πληροφορίες που περιέχονται στο Ενημερωτικό Δελτίο, είναι εξόσων γνωρίζουν, σύμφωνα με την πραγματικότητα και δεν υπάρχουν παραλείψεις που θα μπορούσαν να αλλοιώσουν το περιεχόμενό του.

5. Έγγραφα Διαθέσιμα Για Επιθεώρηση

Αντίγραφα των ακόλουθων εγγράφων θα είναι διαθέσιμα για επιθεώρηση κατά τις συνήθεις εργάσιμες ημέρες μεταξύ των ωρών 9.00 π.μ. - 12.00 το μεσημέρι στα γραφεία της Εταιρίας, Μέγαρο Alpha Bank, Λεωφόρος Λεμεσού 3, Λευκωσία μέχρι την ημερομηνία ισχύος του παρόντος Ενημερωτικού Δελτίου:

- (α) Ιδρυτικό Έγγραφο και Καταστατικό της Τραπέζης
- (β) Έγγραφο Εμπιστεύματος ημερομηνίας 16 Μαΐου 2008
- (γ) των ελεγμένων ενοποιημένων οικονομικών καταστάσεων του Συγκροτήματος για τα δύο τελευταία έτη που έληξαν στις 31 Δεκεμβρίου 2007 και 31 Δεκεμβρίου 2006 αντίστοιχα.
- (δ) των μη ελεγμένων ενοποιημένων οικονομικών καταστάσεων για το εξάμηνο που έληξε στις 30 Ιουνίου 2008
- (ε) των συγκαταθέσεων και βεβαιώσεων που αναφέρονται στην παράγραφο 5 πιο πάνω

Το παρόν Ενημερωτικό Δελτίο θα είναι διαθέσιμο σε ηλεκτρονική μορφή ως εξής:

- στην ιστοσελίδα του Ανάδοχου Υπεύθυνου Σύνταξης του Ενημερωτικού Δελτίου, Κυπριακού Οργανισμού Επενδύσεων και Αξιών Λίμιτεδ, CISCO, www.cisco-online.com
- στην ιστοσελίδα του ΧΑΚ, www.cse.com.cy
- στην ιστοσελίδα της Επιτροπής Κεφαλαιαγοράς, www.cysec.gov.cy

Μέρος Ε – Έκθεση Ελεγκτών και Οικονομική Πληροφόρηση

1.0	ΜΗ ΕΛΕΓΜΕΝΕΣ ΕΝΟΠΟΙΗΜΕΝΕΣ ΟΙΚΟΝΟΜΙΚΕΣ ΚΑΤΑΣΤΑΣΕΙΣ ΤΗΣ ALPHA BANK CYPRUS LTD ΓΙΑ ΤΟ ΕΞΑΜΗΝΟ ΠΟΥ ΕΛΗΞΕ ΣΤΙΣ 30 ΙΟΥΝΙΟΥ 2008	78(1)–(7)
2.0	ΕΛΕΓΜΕΝΕΣ ΕΝΟΠΟΙΗΜΕΝΕΣ ΟΙΚΟΝΟΜΙΚΕΣ ΚΑΤΑΣΤΑΣΕΙΣ ΤΗΣ ALPHA BANK CYPRUS LTD ΓΙΑ ΤΟ ΕΤΟΣ 2007	79(1)–(75)
3.0	ΕΛΕΓΜΕΝΕΣ ΕΝΟΠΟΙΗΜΕΝΕΣ ΟΙΚΟΝΟΜΙΚΕΣ ΚΑΤΑΣΤΑΣΕΙΣ ΤΗΣ ALPHA BANK CYPRUS LTD ΓΙΑ ΤΟ ΕΤΟΣ 2006	80(1)–(42)

ΣΥΓΚΡΟΤΗΜΑ ALPHA BANK CYPRUS LIMITED
ΕΝΟΠΟΙΗΜΕΝΕΣ ΕΝΔΙΑΜΕΣΕΣ ΟΙΚΟΝΟΜΙΚΕΣ ΚΑΤΑΣΤΑΣΕΙΣ
1 Ιανουαρίου – 30 Ιουνίου 2008

**ΣΥΝΟΠΤΙΚΟΣ ΕΝΔΙΑΜΕΣΟΣ ΕΝΟΠΟΙΗΜΕΝΟΣ
ΙΣΟΛΟΓΙΣΜΟΣ ΣΤΙΣ 30 ΙΟΥΝΙΟΥ 2008**

Για την περίοδο 1 Ιανουαρίου 2008 μέχρι 30 Ιουνίου 2008

	Σημ.	30/6/2008 ΕΥΡΩ €	31/12/2007 ΕΥΡΩ €
ΕΝΕΡΓΗΤΙΚΟ			
Μετρητά και καταθέσεις με την Κεντρική Τράπεζα της Κύπρου		75.009.761	304.749.719
Καταθέσεις σε πιστωτικά ιδρύματα		1.849.336.166	1.780.637.580
Δάνεια και απαιτήσεις από πελάτες	6	3.939.031.867	3.224.004.237
Επενδύσεις διαθέσιμες προς πώληση		3.771.495	12.314.502
Καθαρό ενεργητικό ασφαλιστικών υπηρεσιών		4.122.067	706.185
Ακίνητα, εγκαταστάσεις και εξοπλισμός	7	30.830.354	30.185.556
Άυλα περιουσιακά στοιχεία	7	8.393.376	8.395.948
Λοιπά στοιχεία ενεργητικού		<u>41.529.813</u>	<u>50.775.989</u>
Σύνολο ενεργητικού		<u>5.952.024.899</u>	<u>5.411.769.716</u>
ΥΠΟΧΡΕΩΣΕΙΣ			
Χρεόγραφα κεφαλαίου	8	95.100.000	0
Παράγωγα που κατέχονται για διαχείριση κινδύνων		791.576	28.159
Καταθέσεις από πιστωτικά ιδρύματα		1.998.027.476	1.928.524.940
Καταθέσεις από πελάτες		3.359.396.234	3.066.878.185
Φορολογία		6.223.459	4.572.933
Αναβαλλόμενη φορολογία		411.852	411.852
Λοιπές υποχρεώσεις		<u>122.852.697</u>	<u>91.164.556</u>
		<u>5.582.803.294</u>	<u>5.091.580.625</u>
ΙΔΙΑ ΚΕΦΑΛΑΙΑ			
Μετοχικό κεφάλαιο	9	118.575.001	119.174.951
Αποθεματικό διαφοράς από μετατροπή του μετοχικού κεφαλαίου σε ΕΥΡΩ		599.951	0
Αποθεματικό από την έκδοση μετοχών υπέρ το άρτιο		15.334.698	15.334.698
Αποθεματικά	10	<u>232.253.193</u>	<u>183.366.119</u>
Σύνολο ιδίων κεφαλαίων που αναλογούν στους μετόχους της ιθύνουσας εταιρίας		366.762.843	317.875.768
Συμφέρον μειοψηφίας		<u>2.458.762</u>	<u>2.313.323</u>
Σύνολο υποχρεώσεων και ιδίων κεφαλαίων		<u>5.952.024.899</u>	<u>5.411.769.716</u>
Λογαριασμοί τάξεως		<u>502.434.197</u>	<u>468.580.326</u>

Σπ. Ν. Φιλάρετος
Πρόεδρος

Κ. Μ. Κόκκινος
Διευθύνων Σύμβουλος

Γρ. Θ. Τιμπλαλέξης
Γενικός Διευθυντής

Λ. Σκαλιώτης
Διευθυντής Διεύθυνσης
Οικονομικών Υπηρεσιών

Οι σημειώσεις στις σελίδες 1 μέχρι 7 αποτελούν αναπόσπαστο μέρος την συνοπτικών ενδιάμεσων ενοποιημένων οικονομικών καταστάσεων

ΕΝΟΠΟΙΗΜΕΝΗ ΕΝΔΙΑΜΕΣΗ ΚΑΤΑΣΤΑΣΗ ΛΟΓΑΡΙΑΣΜΟΥ ΑΠΟΤΕΛΕΣΜΑΤΩΝ

Για την περίοδο 1 Ιανουαρίου 2008 μέχρι 30 Ιουνίου 2008

	Σημ.	1 Ιανουαρίου 2008 μέχρι 30 Ιουνίου 2008 ΕΥΡΩ €	1 Ιανουαρίου 2007 μέχρι 30 Ιουνίου 2007 ΕΥΡΩ €
Έσοδα από τόκους		149.967.193	112.052.929
Έξοδα από τόκους		<u>(91.115.514)</u>	<u>(52.839.983)</u>
Καθαρά έσοδα από τόκους		<u>58.851.679</u>	<u>59.212.946</u>
Έσοδα από δικαιώματα και προμήθειες		16.876.335	14.778.931
Έξοδα από δικαιώματα και προμήθειες		(488.376)	(348.245)
Καθαρά έσοδα από δικαιώματα και προμήθειες		16.387.959	14.430.686
Καθαρή (ζημία)/κέρδος από μεταβολή χρηματοοικονομικών μέσων στην εύλογη αξία		123.882	8.538
Άλλα έσοδα από εργασίες		8.917.143	6.160.988
Αποτελέσματα ασφαλιστικών εργασιών		<u>810.245</u>	<u>1.022.480</u>
Κέρδη από εργασίες		85.090.908	80.835.638
Πρόβλεψη για απομείωση επισφαλών απαιτήσεων		(5.473.833)	(15.831.906)
Δαπάνες προσωπικού		(18.744.210)	(15.476.997)
Αποσβέσεις και χρεολύσεις		(1.248.849)	(1.463.448)
Άλλα έξοδα		<u>(5.124.502)</u>	<u>(4.522.870)</u>
Κέρδη για την περίοδο πριν τη φορολογία		54.499.514	43.540.417
Φορολογία		<u>(5.467.000)</u>	<u>(4.247.583)</u>
Κέρδη για την περίοδο		<u>49.032.514</u>	<u>39.292.834</u>
Κέρδη που αναλογούν στους μετόχους της ιθύνουσας εταιρίας		48.887.075	39.109.299
Συμφέρον μειοψηφίας		145.439	183.535
Κέρδη για την περίοδο		<u>49.032.514</u>	<u>39.292.834</u>
Κέρδη ανά μετοχή (σεντ)	4	<u>35,04</u>	<u>28,04</u>

Οι σημειώσεις στις σελίδες 1 μέχρι 7 αποτελούν αναπόσπαστο μέρος την συνοπτικών ενδιάμεσων ενοποιημένων οικονομικών καταστάσεων

ΕΝΟΠΟΙΗΜΕΝΗ ΕΝΔΙΑΜΕΣΗ ΚΑΤΑΣΤΑΣΗ ΑΝΑΓΝΩΡΙΣΜΕΝΩΝ ΕΣΟΔΩΝ
ΚΑΙ ΕΞΟΔΩΝ

Για την περίοδο 1 Ιανουαρίου 2008 μέχρι 30 Ιουνίου 2008

	1 Ιανουαρίου 2008- 30 Ιουνίου 2008 ΕΥΡΩ €	1 Ιανουαρίου 2007- 30 Ιουνίου 2007 ΕΥΡΩ €
Αποθεματικό διαφοράς από μετατροπή μετοχικού κεφαλαίου σε ΕΥΡΩ	<u>599.951</u>	<u>-</u>
Καθαρά έσοδα που αναγνωρίστηκαν στα ίδια κεφάλαια	599.951	-
Κέρδη για την περίοδο	<u>49.032.514</u>	<u>39.292.834</u>
Σύνολο αναγνωρισμένων εσόδων και εξόδων για την περίοδο που αναλογούν στους μετόχους	<u>49.632.465</u>	<u>39.292.834</u>
Όπως αναλογούν στους μετόχους της ιθύνουσας εταιρίας	49.487.026	39.109.299
Συμφέρον μειοψηφίας	<u>145.439</u>	<u>183.535</u>
Σύνολο αναγνωρισμένων εσόδων και εξόδων για την περίοδο	<u>49.632.465</u>	<u>39.292.834</u>

Οι σημειώσεις στις σελίδες 1 μέχρι 7 αποτελούν αναπόσπαστο μέρος των συνοπτικών ενδιάμεσων ενοποιημένων οικονομικών καταστάσεων

ΣΥΝΟΠΤΙΚΗ ΕΝΔΙΑΜΕΣΗ ΕΝΟΠΟΙΗΜΕΝΗ ΚΑΤΑΣΤΑΣΗ ΤΑΜΕΙΑΚΩΝ ΡΟΩΝ

Για την περίοδο 1 Ιανουαρίου 2008 μέχρι 30 Ιουνίου 2008

	1/1/2008	1/1/2007
	-	-
Σημ.	30/06/2008	30/06/2007
	ΕΥΡΩ €	ΕΥΡΩ €
Ροή μετρητών από εργασίες		
Κέρδη για το έτος	49.032.513	39.292.834
Αναπροσαρμογές για:		
Απόσβεση ακινήτων, εγκαταστάσεων και εξοπλισμού	1.129.387	1.115.192
Χρεόλυση άυλων περιουσιακών στοιχείων	119.462	348.256
Κέρδος από διάθεση ακινήτων, εγκαταστάσεων και εξοπλισμού	-22.500	-33.651
Μερίσματα που εισπράχθηκαν	-187.517	-366.766
Πλέονασμα από επανεκτίμησης παραγωγών	-123.882	-8.538
Πρόβλεψη για επισφαλείς απαιτήσεις	5.473.833	15.831.906
Φορολογία	<u>5.467.000</u>	<u>4.247.583</u>
Κέρδος από εργασίες πριν τις αλλαγές στο κεφάλαιο κίνησης	60.888.296	60.426.816
Αύξηση στο καθαρό ενεργητικό ασφαλιστικών υπηρεσιών	-3.415.882	-1.022.478
Μείωση σε καταθέσεις με την Κεντρική Τράπεζα της Κύπρου	27.143.922	39.625.510
Αύξηση/(μείωση) στις καταθέσεις σε πιστωτικά ιδρύματα	1.496.922.247	-55.493.004
Αύξηση στα δάνεια και στις απαιτήσεις από πελάτες	-722.716.537	
		-391.468.234
Μείωση/(Αύξηση) στις προβλέψεις επισφαλών απαιτήσεων	2.215.074	-43.473.192
Μείωση/(αύξηση) στα λοιπά στοιχεία ενεργητικού	9.246.176	-15.538.248
Μείωση στις λοιπές υποχρεώσεις	31.688.142	9.956.502
(Μείωση)/αύξηση στις καταθέσεις από πιστωτικά ιδρύματα	-20.214.024	230.698.427
Αύξηση στις καταθέσεις από πελάτες	292.518.050	402.096.628
Αύξηση στα χρεόγραφα κεφαλαίου	<u>95.100.000</u>	<u>0</u>
Ροή μετρητών από εργασίες	1.269.375.463	235.808.727
Φορολογία που πληρώθηκε	<u>-3.816.474</u>	<u>-1.925.119</u>
Καθαρή ροή μετρητών από/(για) εργασίες	<u>1.265.558.989</u>	<u>233.883.608</u>
Ροή μετρητών από επενδυτικές δραστηριότητες		
Εισπράξεις από πώληση επενδύσεων διαθέσιμων προς πώλησης	8.543.007	36.667.784

Οι σημειώσεις στις σελίδες 1 μέχρι 7 αποτελούν αναπόσπαστο μέρος την συνοπτικών ενδιάμεσων ενοποιημένων οικονομικών καταστάσεων

Εισπράξεις από πώληση ακινήτων, εγκαταστάσεων και εξοπλισμού	45.285	54.580
Πληρωμές για αγορά ακινήτων, εγκαταστάσεων και εξοπλισμού	-1.796.970	-1.127.668
Πληρωμές για αγορά άλλων περιουσιακών στοιχείων	-116.890	-15.523
Παράγωγα για διαχείριση κινδύνων	887.299	40.755
Μερίσματα που εισπράχθηκαν	<u>187.517</u>	366.766
Καθαρή ροή μετρητών από επενδυτικές δραστηριότητες	<u>7.749.248</u>	<u>35.986.694</u>
Καθαρή αύξηση στα μετρητά και αντίστοιχα μετρητών για το έτος	1.273.308.237	269.870.302
Μετρητά και αντίστοιχα μετρητών στην αρχή του έτους	<u>529.676.690</u>	<u>618.018.897</u>
Μετρητά και αντίστοιχα μετρητών στο τέλος του έτους	<u>1.802.984.927</u>	<u>887.889.199</u>

Οι σημειώσεις στις σελίδες 1 μέχρι 7 αποτελούν αναπόσπαστο μέρος των συνοπτικών ενδιάμεσων ενοποιημένων οικονομικών καταστάσεων

**ΣΗΜΕΙΩΣΕΙΣ ΣΤΙΣ ΣΥΝΟΠΤΙΚΕΣ ΕΝΔΙΑΜΕΣΕΣ ΕΝΟΠΟΙΗΜΕΝΕΣ
ΟΙΚΟΝΟΜΙΚΕΣ ΚΑΤΑΣΤΑΣΕΙΣ**

1. Συνοπτικές Ενδιάμεσες Ενοποιημένες Οικονομικές καταστάσεις

Οι Συνοπτικές Ενδιάμεσες Ενοποιημένες Οικονομικές Καταστάσεις αναφέρονται για την περίοδο 1 Ιανουαρίου 2008 μέχρι 30 Ιουνίου 2008 και δεν έχουν ελεγχθεί από τους εξωτερικούς ελεγκτές του Συγκροτήματος. Οι συνοπτικές ενδιάμεσες ενοποιημένες οικονομικές καταστάσεις συμπεριλαμβάνουν τις οικονομικές καταστάσεις της Alpha Bank Cyprus Ltd (η «Εταιρία») και όλων των εξαρτημένων εταιριών που μαζί αναφέρονται ως το «Συγκρότημα», και εγκρίθηκαν για έκδοση με απόφαση του Διοικητικού Συμβουλίου.

2. Σημαντικές Λογιστικές Αρχές

Οι συνοπτικές ενδιάμεσες ενοποιημένες οικονομικές καταστάσεις ετοιμάστηκαν με βάση τα Διεθνή Πρότυπα Χρηματοοικονομικής Πληροφόρησης (ΔΠΧΠ) όπως αυτά υιοθετήθηκαν από την Ευρωπαϊκή Ένωση (ΕΕ) συμπεριλαμβανομένου και του Διεθνούς Λογιστικού Προτύπου 34 «*Ενδιάμεσες Οικονομικές Καταστάσεις*», και πρέπει να διαβάζονται σε συνάρτηση με τις ελεγμένες ενοποιημένες οικονομικές καταστάσεις για το έτος που έληξε στις 31 Δεκεμβρίου 2007. Επιπρόσθετα οι συνοπτικές ενδιάμεσες ενοποιημένες οικονομικές καταστάσεις έχουν ετοιμαστεί σύμφωνα με τις απαιτήσεις του περί Εταιρειών νόμου, Κεφ. 113 της Κύπρου.

Οι συνοπτικές ενδιάμεσες ενοποιημένες οικονομικές καταστάσεις παρουσιάζονται σε Ευρώ (€) το οποίο είναι το κυρίως χρησιμοποιούμενο συνάλλαγμα που παρουσιάζει καλύτερα την ουσία των οικονομικών πράξεων και δραστηριοτήτων των εταιρειών του Συγκροτήματος και είναι για την περίοδο από 1 Ιανουαρίου 2008 μέχρι 30 Ιουνίου 2008.

Οι λογιστικές αρχές που ακολουθούνται με συνέπεια αναφορικά με στοιχεία που κρίνονται σημαντικά ή ουσιώδη για τα αποτελέσματα χρήσεως και για την παρουσίαση της οικονομικής κατάστασης του Συγκροτήματος, είναι οι ίδιες με τις λογιστικές αρχές που ακολουθήθηκαν στις ελεγμένες ενοποιημένες οικονομικές καταστάσεις για το έτος που έληξε στις 31 Δεκεμβρίου 2007.

Οι συγκριτικές πληροφορίες στις 31 Δεκεμβρίου 2007 και για την περίοδο από 1 Ιανουαρίου 2007 μέχρι 30 Ιουνίου 2007 παρουσιάζεται σε Ευρώ («ΕΥΡΩ €») χρησιμοποιώντας ως τιμή συναλλάγματος την κλειδωμένη ισοτιμία δηλαδή ΕΥΡΩ €1=£0,585274.

ΣΥΓΚΡΟΤΗΜΑ ALPHA BANK CYPRUS LIMITED

3. Ανάλυση κατά τομέα

Το Συγκρότημα έχει δύο βασικούς τομείς δραστηριότητας: τραπεζικές και χρηματοοικονομικές υπηρεσίες και ασφαλιστικές εργασίες κλάδου ζωής και γενικού κλάδου.

Οι εργασίες του Συγκροτήματος διεξάγονται κυρίως στην Κύπρο. Για τον λόγο αυτό ανάλυση κατά γεωγραφικό τομέα δεν προσφέρεται.

Τομείς δραστηριότητας

	Τραπεζικές και Χρηματοοικονομικές υπηρεσίες		Ασφαλιστικές εργασίες		Σύνολο	
	Εξαμηνία που έληξε στις 30 Ιουνίου		Εξαμηνία που έληξε στις 30 Ιουνίου		Εξαμηνία που έληξε στις 30 Ιουνίου	
	2008 €000	2007 €000	2008 €000	2007 €000	2008 €000	2007 €000
Κέρδη πριν από την φορολογία	53.690	42.518	810	1.022	54.500	43.540
Απόσβεση ακινήτων εγκαταστάσεων & εξοπλισμού	1.129.397	1.115.192	-	-	1.129.397	1.115.192
Χρεόλυση αύλων περιουσιακών στοιχείων	119.462	348.256	-	-	119.462	348.256

	30/6/2008 €000	31/12/2007 €000	30/6/2008 €000	31/12/2007 €000	30/6/2008 €000	31/12/2007 €000
Σύνολο υποχρεώσεων	5.534.373	5.043.621	48.431	47.960	5.582.804	5.091.581
Σύνολο Ενεργητικού	5.894.325	5.355.350	57.700	56.419	5.952.025	5.411.769

ΣΥΓΚΡΟΤΗΜΑ ALPHA BANK CYPRUS LIMITED

4. Κέρδη ανά μετοχή

	2008	2007
Κέρδη μετά τη φορολογία (€000)	48.887	39.109
Μεσοσταθμικός αριθμός μετοχών που ήταν εκδομένες κατά τη διάρκεια της περιόδου (€000)	139.500	139.500
Κέρδη ανά μετοχή (σεντ)	35,04	28,04

5. Μέρισμα που πληρώθηκε

Η Εταιρία που είναι 100% θυγατρική της Alpha Bank A.E. έχει ως πολιτική την επανεπένδυση των κερδών με στόχο την ενίσχυση της κεφαλαιακής επάρκειας και την επέκταση των εργασιών της Εταιρίας.

6. Δάνεια και απαιτήσεις από πελάτες

	30 Ιουνίου 2008 €000	31 Δεκεμβρίου 2007 €000
Χορηγήσεις σε πελάτες	4.079.656	3.356.940
Προβλέψεις για απομείωση της αξίας των χορηγήσεων	<u>(140.624)</u>	<u>(132.936)</u>
	3.939.032	3.224.004

Αποθεματικά προβλέψεων για απομείωση της αξίας των χορηγήσεων

	Αποθεματικ ά προβλέψεων	Προσωρινός λογαριασμός αναστολής αναγνώριση ς εσόδων	Σύνολο
	€000	€000	€000
1 Ιανουαρίου 2008	104.782	28.154	132.936
Χρέωση/(πίστωση) στην ενοποιημένη κατάσταση λογαριασμού αποτελεσμάτων	5.474	853	6.327
Ανακτήσεις και αναπροσαρμογές	<u>1.361</u>	<u>-</u>	<u>1.361</u>
30 Ιουνίου 2008	<u>111.617</u>	<u>29.007</u>	<u>140.624</u>
1 Ιανουαρίου 2007	100.531	38.728	139.728
Χρέωση/(πίστωση) στην ενοποιημένη κατάσταση λογαριασμού αποτελεσμάτων	32.375	(9.400)	22.975
Ανακτήσεις και αναπροσαρμογές	<u>(28.124)</u>	<u>(1.174)</u>	<u>(29.298)</u>
31 Δεκεμβρίου 2007	<u>104.782</u>	<u>28.154</u>	<u>132.936</u>

ΣΥΓΚΡΟΤΗΜΑ ALPHA BANK CYPRUS LIMITED

7. Ακίνητα εγκαταστάσεις και εξοπλισμός

	Ακίνητα εγκαταστάσεις και εξοπλισμός €000	Άυλα περιουσιακά στοιχεία €000
Καθαρή λογιστική αξία 1 Ιανουαρίου 2008	30.185	8.396
Προσθήκες μείον εκποιήσεις	1.774	117
Αποσβέσεις	<u>(1.129)</u>	<u>(120)</u>
Καθαρή λογιστική αξία 30 Ιουνίου 2008	<u>30.830</u>	<u>8.393</u>

8. Χρεόγραφα Κεφαλαίου

	30 Ιουνίου 2008 €000	31 Δεκεμβρίου 2007 €000
Χρεόγραφα Κεφαλαίου 2008/2013	95.100	-

Τα χρεόγραφα φέρουν κυμαινόμενο επιτόκιο ίσο με το επιτόκιο Euribor 3 μηνών που ισχύει στην αρχή κάθε περιόδου τόκου πλέον περιθώριο 1,80%. Η περίοδος τόκου είναι τριμηνιαία και ο τόκος πληρώνεται στο τέλος κάθε περιόδου τόκου. Εάν στα πέντε χρόνια από την ημερομηνία έκδοσης των χρεογράφων, δηλαδή 30 Μαΐου 2013 αυτά δεν έχουν εξαγοραστεί από την τράπεζα, τότε θα φέρουν επιπρόσθετο επιτόκιο 1% πέρα του πιο πάνω επιτοκίου μέχρι την λήξη τους στις 30 Μαΐου 2018.

9. Μετοχικό Κεφάλαιο

	30 Ιουνίου 2008		31 Δεκεμβρίου 2007	
	Μετοχές (χιλ.)	€000	Μετοχές (χιλ.)	€000
Εγκριμένο Μετοχές €0,85 σεντ η καθεμιά (31 Δεκεμβρίου 2007:£0,50 η καθεμιά)	<u>600.000</u>	<u>510.000</u>	<u>600.000</u>	<u>512.580</u>
Εκδομένο και πλήρως πληρωμένο Αποθεματικό λόγω μεταβολής ονομαστικής αξίας της μετοχής από: £0,50 σε €0,85 η καθεμιά	<u>139.500</u>	<u>118.575</u> <u>600</u>	<u>139.500</u>	<u>119.175</u> <u>-</u>
		<u>119.175</u>		<u>119.175</u>

10. Αποθεματικά

	30 Ιουνίου 2008	31 Δεκεμβρίου 2007
	€000	€000
Αποθεματικό προσόδου 1 Ιανουαρίου	183.366	108.622
Κέρδος για την περίοδο / έτος που αναλογεί στους μετόχους 30 Ιουνίου / 31 Δεκεμβρίου	<u>48.887</u>	<u>74.744</u>
	<u>232.253</u>	<u>183.366</u>

11. Αριθμός απασχολούμενου προσωπικού

Ο Αριθμός απασχολούμενου προσωπικού του Συγκροτήματος στις 30 Ιουνίου 2008 ανέρχόταν σε 820 άτομα (31 Δεκεμβρίου 2007: 778 άτομα)

12. Συναλλαγές με συνδεδεμένα πρόσωπα

(i) Συναλλαγές με Διοικητικούς Συμβούλους

Τα συνδεδεμένα πρόσωπα περιλαμβάνουν τη σύζυγο, τα ανήλικα τέκνα και εταιρίες στις οποίες ο Διοικητικός Σύμβουλος κατέχει άμεσα ή έμμεσα τουλάχιστον 20% του δικαιώματος ψήφου σε Γενική Συνέλευση.

Όλες οι συναλλαγές με μέλη του Διοικητικού Συμβουλίου και με τα συνδεδεμένα τους πρόσωπα γίνονται με συνήθεις εμπορικούς όρους. Όσον αφορά τα βασικά διευθυντικά στελέχη αριθμός πιστωτικών διευκολύνσεων έχει χορηγηθεί με βάση τους ισχύοντες όρους όπως και για το υπόλοιπο προσωπικό της Εταιρίας.

Πιστωτικές διευκολύνσεις σε μέλη του Διοικητικού Συμβουλίου και συνδεδεμένα πρόσωπα:

	30 Ιουνίου 2008	31 Δεκεμβρίου 2007
Χαμηλότερες του 1% του καθαρού ενεργητικού της Εταιρίας, ανά Σύμβουλο	2 Σύμβουλοι	2 Σύμβουλοι
	€000	€000
Μη εκτελεστικοί Διοικητικοί Σύμβουλοι		

ΣΥΓΚΡΟΤΗΜΑ ALPHA BANK CYPRUS LIMITED

Δικαιώματα ως μέλη	17.086	34.172
Εκτελεστικοί Διοικητικοί Σύμβουλοι		
Μισθοί και ωφελήματα	209.796	766.542

(i) Συναλλαγές με εταιρίες του Συγκροτήματος

Κατά τις 30 Ιουνίου 2008, η ιθύνουσα εταιρία Alpha Bank A.E έχει παραχωρήσει τραπεζικές εγγυήσεις ύψους €454.298.156 (31 Δεκεμβρίου 2007 €438.555.274) αναφορικά με την κάλυψη συγκεκριμένων δανείων πελατών.

Επίσης τα υπόλοιπα που διατηρεί η Εταιρία με εταιρίες του Ομίλου είναι:

	30 Ιουνίου 2008	31 Δεκεμβρίου 2007
	€000	€000
Στοιχεία ενεργητικού		
Καταθέσεις με εταιρίες του Ομίλου	1.810.274	1.708.870
Στοιχεία Υποχρεώσεων		
Καταθέσεις από εταιρίες του Ομίλου	1.882.703	1.705.668

Όλες οι συναλλαγές γίνονται σε τιμές αγοράς.

Κατά τις 30 Ιουνίου, 2008 η Alpha Bank ΑΕ κατείχε €20.004.200 από τα εκδομένα Χρεόγραφα Κεφαλαίου και η Alpha Ασφαλιστική €4.900.000.

13. Λογαριασμοί Τάξεως

30/06/2008 **31/12/2007**
€000 €000

ΣΥΓΚΡΟΤΗΜΑ ALPHA BANK CYPRUS LIMITED

Ενδεχόμενες υποχρεώσεις		
Τραπεζικές εγγυήσεις	<u>130.308</u>	<u>138.156</u>
Ανειλημμένες υποχρεώσεις		
Πιστώσεις εισαγωγής και βεβαιωμένες πιστώσεις εξαγωγής	6.087	14.814
Όρια δανείων και διευκολύνσεων που έχουν εγκριθεί αλλά δεν έχουν χρησιμοποιηθεί ακόμη	<u>366.039</u>	<u>315.610</u>
	<u>372.126</u>	<u>330.424</u>
Σύνολο Λογαριασμών Τάξεως	<u>502.434</u>	<u>468.580</u>

14. Άλλες πληροφορίες

- I. Δεν υπάρχουν εμπράγματα βάρη υπέρ τρίτων επί των παγίων στοιχείων του Συγκροτήματος κατά την 30 Ιουνίου 2008.
- II. Δεν υπάρχουν σε εκκρεμότητα οποιεσδήποτε επιδικίες ή υπό διαιτησία διαφορές του Συγκροτήματος καθώς και αποφάσεις δικαστικών ή διαιτητικών οργάνων που ενδέχεται να έχουν σημαντική επίπτωση στην οικονομική κατάσταση ή λειτουργία του Συγκροτήματος.

15. Γεγονότα μετά την ημερομηνία του ισολογισμού

Δεν υπήρχαν οποιαδήποτε ουσιώδη γεγονότα μετά την ημερομηνία του ισολογισμού πέραν από τα ακόλουθα:

- Το Διοικητικό Συμβούλιο της Εταιρίας σε συνεδρία του που έγινε στις 20 Οκτωβρίου 2008 ενέκρινε τις συνοπτικές ενδιάμεσες ενοποιημένες οικονομικές καταστάσεις για την περίοδο 1 Ιανουαρίου 2008 μέχρι 30 Ιουνίου 2008.

ΣΥΓΚΡΟΤΗΜΑ ALPHA BANK CYPRUS LIMITED
ΑΠΟΛΟΓΙΣΜΟΣ ΧΡΗΣΕΩΣ 2007

ΣΥΓΚΡΟΤΗΜΑ ALPHA BANK CYPRUS LIMITED

ΑΠΟΛΟΓΙΣΜΟΣ ΧΡΗΣΕΩΣ 2007

Π Ε Ρ Ι Ε Χ Ο Μ Ε Ν Α

	<u>Σελίδα</u>
Διοικητικό Συμβούλιο και Επαγγελματικοί Σύμβουλοι	1
Έκθεση Διοικητικού Συμβουλίου	2 - 4
Έκθεση ανεξάρτητων ελεγκτών	5 & 6
Ενοποιημένη κατάσταση λογαριασμού αποτελεσμάτων	7
Ενοποιημένος ισολογισμός	8
Ενοποιημένη κατάσταση αναγνωρισμένων εσόδων και εξόδων	9
Ενοποιημένη κατάσταση ταμειακών ροών	10
Σημειώσεις στις ενοποιημένες οικονομικές καταστάσεις	11 - 75

ΣΥΓΚΡΟΤΗΜΑ ALPHA BANK CYPRUS LIMITED

ΔΙΟΙΚΗΤΙΚΟ ΣΥΜΒΟΥΛΙΟ ΚΑΙ ΕΠΑΓΓΕΛΜΑΤΙΚΟΙ ΣΥΜΒΟΥΛΟΙ

Διοικητικό Συμβούλιο	Σπ. Ν. Φιλάρετος, Πρόεδρος Κ. Μ. Κόκκινος, Διευθύνων Σύμβουλος Γρ. Θ. Τιμπλαλέξης, Γενικός Διευθυντής Χρ. Χ. Γιαμπανάς (διορίστηκε στις 11 Οκτωβρίου 2007) Μ. Σ. Γιαννόπουλος Β. Ι. Καραϊνδρος (αποχώρησε στις 27 Ιουνίου 2007) Γ. Μ. Μιχαηλίδης Λ. Α. Παπαγαρυφάλλου (διορίστηκε στις 11 Οκτωβρίου 2007) Α. Δ. Χατζηπαύλου
Γραμματέας	Λ. Α. Παπαλαμπριανού
Νομικοί Σύμβουλοι	Χρυσ αφίνης και Πολυβίου
Ανεξάρτητοι Ελεγκτές	KPMG
Εγγεγραμμένη διεύθυνση	Γωνία Χείλωνος και Γλάδστωνος Πλατεία Στυλιανού Λένα, Λευκωσία
Κεντρικά Γραφεία Διοίκησης	Μέγαρο Alpha Bank Λεωφ. Λεμεσού 3, Λευκωσία

ΣΥΓΚΡΟΤΗΜΑ ALPHA BANK CYPRUS LIMITED

ΕΚΘΕΣΗ ΔΙΟΙΚΗΤΙΚΟΥ ΣΥΜΒΟΥΛΙΟΥ

Το Διοικητικό Συμβούλιο της Alpha Bank Cyprus Limited (η “Εταιρία”) υποβάλλει στα μέλη την έκθεσή του μαζί με τις ελεγμένες ενοποιημένες οικονομικές καταστάσεις του Συγκροτήματος για το έτος που έληξε στις 31 Δεκεμβρίου 2007.

ΚΥΡΙΕΣ ΔΡΑΣΤΗΡΙΟΤΗΤΕΣ

Κατά το έτος 2007, το Συγκρότημα συνέχισε να διεξάγει πλήρεις τραπεζικές εργασίες με την παροχή ενός ευρέως φάσματος τραπεζικών και χρηματοοικονομικών υπηρεσιών.

Η Εταιρία είναι θυγατρική εταιρία της Alpha Bank A.E., η οποία είναι εγγεγραμμένη στην Ελλάδα.

Η Εταιρία είναι η ιθύνουσα εταιρία του Συγκροτήματος της Alpha Bank Cyprus Limited. Η Εταιρία έχει θυγατρικές εταιρίες τις Alpha Trustees Limited και Alpha Insurance Limited.

Λεπτομέρειες αναφορικά με τις θυγατρικές εταιρίες παρουσιάζονται στην σημείωση 18 των ενοποιημένων οικονομικών καταστάσεων.

ΕΞΕΤΑΣΗ ΤΩΝ ΕΞΕΛΙΞΕΩΝ, ΤΗΣ ΘΕΣΗΣ ΚΑΙ ΤΩΝ ΕΠΙΔΟΣΕΩΝ ΤΩΝ ΔΡΑΣΤΗΡΙΟΤΗΤΩΝ

Βασικά Οικονομικά Στοιχεία

	Μεταβολή %	2007 ΛΚ£	2006 ΛΚ£
Κέρδη από εργασίες	+48	96.968.753	65.472.596
Κέρδη πριν τη φορολογία	+90	48.799.451	25.750.485
Κέρδη που αναλογούν στους μετόχους της ιθύνουσας εταιρείας	+93	43.746.042	22.611.095
Κέρδη ανά μετοχή	+93	31,36 σεντ	16,21 σεντ

Βασικά Οικονομικά Μεγέθη

	Μεταβολή %	2007 ΛΚ£	2006 ΛΚ£
Δάνεια και απαιτήσεις από πελάτες	+69	1.886.925.856	1.113.572.257
Καταθέσεις από πελάτες	+44	1.794.964.063	1.244.869.661
Ίδια κεφάλαια	+31	186.044.422	141.694.473

Το 2007, το Συγκρότημα πέτυχε 93% αύξηση στην κερδοφορία σε σχέση με το 2006.

Η θεαματική άνοδος της κερδοφορίας είναι αποτέλεσμα:

- της πολύ ικανοποιητικής αύξησης των εργασιών τόσο στις χορηγήσεις όσο και στις καταθέσεις
- της ταχείας αύξησης των προμηθειών και των κερδών από ξένο συνάλλαγμα
- της καλής πορείας των μη-εξυπηρετούμενων χορηγήσεων
- της αύξησης της παραγωγικότητας και της μείωσης του λόγου έξοδα προς έσοδα

ΣΥΓΚΡΟΤΗΜΑ ALPHA BANK CYPRUS LIMITED

ΕΚΘΕΣΗ ΔΙΟΙΚΗΤΙΚΟΥ ΣΥΜΒΟΥΛΙΟΥ (συνέχ.)

ΕΞΕΤΑΣΗ ΤΩΝ ΕΞΕΛΙΞΕΩΝ, ΤΗΣ ΘΕΣΗΣ ΚΑΙ ΤΩΝ ΕΠΙΔΟΣΕΩΝ ΤΩΝ ΔΡΑΣΤΗΡΙΟΤΗΤΩΝ (συνέχ.)

Βασικά Οικονομικά Μεγέθη (συνέχ.)

Τα δάνεια και οι απαιτήσεις από πελάτες παρουσίασαν αύξηση 69%, με αποτέλεσμα το μερίδιο αγοράς, εξαιρουμένων των Συνεργατικών Πιστωτικών Ιδρυμάτων, να ξεπεράσει το 12%.

Επίσης κατά τη διάρκεια του 2007, τα κεντρικά γραφεία διοίκησης έχουν μεταφερθεί σε ιδιόκτητο κτίριο επί της Λεωφόρου Λεμεσού στη Λευκωσία.

ΟΙΚΟΝΟΜΙΚΑ ΑΠΟΤΕΛΕΣΜΑΤΑ

Τα οικονομικά αποτελέσματα του Συγκροτήματος παρουσιάζονται στην ενοποιημένη κατάσταση λογαριασμού αποτελεσμάτων στη σελίδα 8 των ενοποιημένων οικονομικών καταστάσεων.

Τα κέρδη για το έτος που αναλογούν στους μετόχους της ιθύνουσας εταιρίας ανέρχονται σε ΛΚ£43.746.042 (2006:ΛΚ£22.611.095) τα οποία οι Διοικητικοί Σύμβουλοι προτείνουν όπως μεταφερθούν στο αποθεματικό προσόδου.

ΜΕΡΙΣΜΑΤΑ

Το Διοικητικό Συμβούλιο δεν προτείνει την καταβολή μερίσματος (2006: ΛΚ£ μηδέν).

ΔΙΑΧΕΙΡΙΣΗ ΚΙΝΔΥΝΩΝ

Κίνδυνος θεωρείται οποιοσδήποτε χρηματοοικονομικός ή άλλος παράγοντας που δημιουργεί πιθανότητες για μελλοντική μείωση της κερδοφορίας.

Οι κυριότεροι κίνδυνοι που εμπεριέχονται στο φάσμα των εργασιών της Εταιρίας είναι ο πιστωτικός κίνδυνος, ο κίνδυνος αγοράς (κυρίως επιτοκίων και συναλλάγματος), ο κίνδυνος ρευστότητας, ο λειτουργικός κίνδυνος και ο κίνδυνος συμμόρφωσης.

Λεπτομερής περιγραφή των κινδύνων και διαχείρισης τους παρουσιάζεται στη σημείωση 36 των ενοποιημένων οικονομικών καταστάσεων.

ΠΡΟΒΛΕΠΟΜΕΝΗ ΕΞΕΛΙΞΗ

Σύμφωνα με τον επιχειρησιακό σχεδιασμό του Συγκροτήματος, αναμένεται η συνέχιση της ανάπτυξης των εργασιών των εταιριών του και η ενίσχυση των αποτελεσμάτων του.

ΜΕΤΟΧΙΚΟ ΚΕΦΑΛΑΙΟ

Κατά τη διάρκεια του έτους δεν υπήρξε οποιαδήποτε αλλαγή στο μετοχικό κεφάλαιο της Εταιρίας.

ΥΠΟΚΑΤΑΣΤΗΜΑΤΑ

Το Συγκρότημα διαθέτει σήμερα ένα σύγχρονο δίκτυο 33 καταστημάτων και άλλων εξειδικευμένων Μονάδων, το οποίο πλαισιώνεται αποτελεσματικά από τις υπηρεσίες εναλλακτικών δικτύων ATM και Internet banking.

ΣΥΓΚΡΟΤΗΜΑ ALPHA BANK CYPRUS LIMITED

ΕΚΘΕΣΗ ΔΙΟΙΚΗΤΙΚΟΥ ΣΥΜΒΟΥΛΙΟΥ (συνέχ.)

ΔΙΟΙΚΗΤΙΚΟ ΣΥΜΒΟΥΛΙΟ

Τα μέλη του Διοικητικού Συμβουλίου κατά την ημερομηνία της έκθεσης παρουσιάζονται πιο κάτω:

Σπ. Ν. Φιλάρετος, Πρόεδρος
Κ. Μ. Κόκκινος, Διευθύνων Σύμβουλος
Γρ. Θ. Τιμπλαλέξης, Γενικός Διευθυντής
Χρ. Χ. Γιαμπανάς
Μ. Σ. Γιαννόπουλος
Γ. Μ. Μιχαηλίδης
Λ. Α. Παπαγαρυφάλλου
Α. Δ. Χατζηπαύλου

Τα μέλη του Διοικητικού Συμβουλίου οι οποίοι υπηρέτησαν κατά την διάρκεια του έτους 2007 παρουσιάζονται στη σελίδα 1, εκτός από τον κ. Β.Ι. Καραϊνδρο ο οποίος αποχώρησε από τη θέση του Διοικητικού Συμβούλου στις 27 Ιουνίου 2007 και τους κ. Χρ.Χ. Γιαμπανά και Λ.Α. Παπαγαρυφάλλου οι οποίοι διορίστηκαν νέα μέλη του Διοικητικού Συμβουλίου στις 11 Οκτωβρίου 2007.

Οι κύριοι Γ. Μ. Μιχαηλίδης και Α. Δ. Χατζηπαύλου είναι μη εκτελεστικά ανεξάρτητα μέλη του Διοικητικού Συμβουλίου.

Σύμφωνα με το Άρθρο 95 του Καταστατικού της Εταιρίας, οι κύριοι Χρ. Χ. Γιαμπανάς και Λ. Α. Παπαγαρυφάλλου αποχωρούν και αφού είναι επανεκλέξιμοι, προσφέρονται για επανεκλογή.

Σύμφωνα με το Άρθρο 89 του Καταστατικού της Εταιρίας, οι κύριοι Γρ. Θ. Τιμπλαλέξης και Α. Δ. Χατζηπαύλου αποχωρούν και αφού είναι επανεκλέξιμοι, προσφέρονται για επανεκλογή.

ΓΕΓΟΝΟΤΑ ΜΕΤΑ ΤΗΝ ΗΜΕΡΟΜΗΝΙΑ ΤΟΥ ΙΣΟΛΟΓΙΣΜΟΥ

Τα γεγονότα μετά την ημερομηνία του ισολογισμού παρουσιάζονται στη σημείωση 42 των ενοποιημένων οικονομικών καταστάσεων.

ΑΝΕΞΑΡΤΗΤΟΙ ΕΛΕΓΚΤΕΣ

Οι ανεξάρτητοι ελεγκτές της Εταιρίας κ. KPMG εκδήλωσαν επιθυμία να εξακολουθήσουν να προσφέρουν τις υπηρεσίες τους. Ψήφισμα που να εξουσιοδοτεί το Διοικητικό Συμβούλιο να καθορίσει την αμοιβή τους θα κατατεθεί στην Ετήσια Γενική Συνέλευση.

Με εντολή του Διοικητικού Συμβουλίου

Λ.Α. Παπαλαμπριανού
Γραμματέας

Λευκωσία, 10 Ιουλίου 2008

ΣΥΓΚΡΟΤΗΜΑ ALPHA BANK CYPRUS LIMITED

ΕΚΘΕΣΗ ΑΝΕΞΑΡΤΗΤΩΝ ΕΛΕΓΚΤΩΝ

ΠΡΟΣ ΤΑ ΜΕΛΗ ΤΗΣ

ALPHA BANK CYPRUS LIMITED

Έκθεση επί των Ενοποιημένων Οικονομικών Καταστάσεων

Έχουμε ελέγξει τις ενοποιημένες οικονομικές καταστάσεις της ιθύνουσας εταιρίας Alpha Bank Cyprus Limited (η "Εταιρία") και των θυγατρικών της (το "Συγκρότημα") στις σελίδες 7 μέχρι 75, που αποτελούνται από τον ενοποιημένο ισολογισμό στις 31 Δεκεμβρίου 2007, και την ενοποιημένη κατάσταση λογαριασμού αποτελεσμάτων, την ενοποιημένη κατάσταση αναγνωρισμένων εσόδων και εξόδων και την ενοποιημένη κατάσταση ταμειακών ροών για το έτος που έληξε την ημερομηνία αυτή, και περίληψη των σημαντικών λογιστικών αρχών και άλλες επεξηγηματικές σημειώσεις.

Ευθύνη Διοικητικού Συμβουλίου για τις Οικονομικές Καταστάσεις

Το Διοικητικό Συμβούλιο της Εταιρίας είναι υπεύθυνο για την ετοιμασία και δίκαιη παρουσίαση αυτών των ενοποιημένων οικονομικών καταστάσεων σύμφωνα με τα Διεθνή Πρότυπα Χρηματοοικονομικής Πληροφόρησης όπως αυτά υιοθετήθηκαν από την Ευρωπαϊκή Ένωση (ΕΕ) και τις απαιτήσεις του περί Εταιρειών Νόμου της Κύπρου, Κεφ. 113. Η ευθύνη αυτή περιλαμβάνει: σχεδιασμό, εφαρμογή και τήρηση εσωτερικού ελέγχου σχετικού με την ετοιμασία και τη δίκαιη παρουσίαση ενοποιημένων οικονομικών καταστάσεων απαλλαγμένων από ουσιώδη λάθη και παραλείψεις, είτε οφειλομένων σε απάτη είτε σε λάθος επιλογή και εφαρμογή κατάλληλων λογιστικών αρχών και υπολογισμό λογιστικών εκτιμήσεων που είναι λογικές υπό τις περιστάσεις.

Ευθύνη των Ελεγκτών

Η δική μας ευθύνη είναι να εκφράσουμε γνώμη πάνω σ' αυτές τις ενοποιημένες οικονομικές καταστάσεις με βάση τον έλεγχό μας. Διενεργήσαμε τον έλεγχό μας σύμφωνα με τα Διεθνή Πρότυπα Ελέγχου. Τα Πρότυπα αυτά απαιτούν όπως συμμορφωνόμαστε με δεοντολογικές απαιτήσεις και όπως προγραμματίζουμε και διενεργούμε τον έλεγχο για να πάρουμε λογικές διαβεβαιώσεις κατά πόσο οι ενοποιημένες οικονομικές καταστάσεις είναι απαλλαγμένες από ουσιώδη λάθη και παραλείψεις.

Ένας έλεγχος συνεπάγεται την εκτέλεση διαδικασιών για τη λήψη ελεγκτικής μαρτυρίας για ποσά και άλλες γνωστοποιήσεις στις οικονομικές καταστάσεις. Οι διαδικασίες που επιλέγονται εξαρτώνται από την κρίση του ελεγκτή, περιλαμβανομένης της εκτίμησης των κινδύνων ουσιωδών λαθών και παραλείψεων των ενοποιημένων οικονομικών καταστάσεων, είτε οφειλομένων σε απάτη είτε σε λάθος. Κάνοντας αυτές τις εκτιμήσεις κινδύνων, ο ελεγκτής λαμβάνει υπόψη του τον εσωτερικό έλεγχο που σχετίζεται με την ετοιμασία και τη δίκαιη παρουσίαση των οικονομικών καταστάσεων της οικονομικής οντότητας για να σχεδιάσει ελεγκτικές διαδικασίες που είναι κατάλληλες υπό τις περιστάσεις, αλλά όχι με σκοπό την έκφραση γνώμης επί της αποτελεσματικότητας του εσωτερικού ελέγχου της οικονομικής οντότητας. Ένας έλεγχος περιλαμβάνει επίσης την αξιολόγηση της καταλληλότητας των λογιστικών αρχών που χρησιμοποιήθηκαν και της λογικότητας των λογιστικών εκτιμήσεων που έγιναν από το Διοικητικό Συμβούλιο, καθώς και την αξιολόγηση της γενικής παρουσίασης των οικονομικών καταστάσεων.

ΣΥΓΚΡΟΤΗΜΑ ALPHA BANK CYPRUS LIMITED

Πιστεύουμε ότι η ελεγκτική μαρτυρία που έχουμε λάβει είναι επαρκής και κατάλληλη για να παράσχει μια βάση για την ελεγκτική μας γνώμη.

Γνώμη

Κατά τη γνώμη μας, οι ενοποιημένες οικονομικές καταστάσεις δίνουν αληθινή και δίκαιη εικόνα της οικονομικής κατάστασης του Συγκροτήματος στις 31 Δεκεμβρίου 2007, και της χρηματοοικονομικής επίδοσης και των ταμειακών ροών του για το έτος που έληξε την ημερομηνία αυτή σύμφωνα με τα Διεθνή Πρότυπα Χρηματοοικονομικής Πληροφόρησης όπως αυτά υιοθετήθηκαν από την ΕΕ και τις απαιτήσεις του περί Εταιρειών Νόμου της Κύπρου, Κεφ. 113.

Έκθεση επί Άλλων Νομικών Απαιτήσεων

Σύμφωνα με τις απαιτήσεις του περί Εταιρειών Νόμου, Κεφ. 113, αναφέρουμε τα πιο κάτω:

- Έχουμε πάρει όλες τις πληροφορίες και εξηγήσεις που θεωρήσαμε αναγκαίες για σκοπούς του ελέγχου μας.
- Κατά τη γνώμη μας, έχουν τηρηθεί από την Εταιρία κατάλληλα λογιστικά βιβλία.
- Οι οικονομικές καταστάσεις της Εταιρίας συμφωνούν με τα λογιστικά βιβλία.
- Κατά τη γνώμη μας και από όσα καλύτερα έχουμε πληροφορηθεί και σύμφωνα με τις εξηγήσεις που μας δόθηκαν, οι οικονομικές καταστάσεις παρέχουν τις απαιτούμενες από τον περί Εταιρειών Νόμο, Κεφ. 113, πληροφορίες με τον απαιτούμενο τρόπο.
- Κατά τη γνώμη μας, οι πληροφορίες που δίνονται στην έκθεση του Διοικητικού Συμβουλίου στις σελίδες 2 μέχρι 4 συνάδουν με τις ενοποιημένες οικονομικές καταστάσεις.

Άλλο θέμα

Αυτή η έκθεση, περιλαμβανομένη και της γνώμης ετοιμάστηκε για τα μέλη της Εταιρίας ως σώμα και μόνο σύμφωνα με το Άρθρο 156 του περί Εταιρειών Νόμου, Κεφ. 113 και για κανένα άλλο σκοπό. Δίνοντας αυτή τη γνώμη δεν αποδεχόμαστε ή αναλαμβάνουμε ευθύνη για οποιοδήποτε άλλο σκοπό ή προς οποιοδήποτε άλλο πρόσωπο στη γνώση του οποίου αυτή η έκθεση δυνατόν να περιέλθει.

Εγκεκριμένοι Λογιστές

Λευκωσία, 10 Ιουλίου 2008

ΣΥΓΚΡΟΤΗΜΑ ALPHA BANK CYPRUS LIMITED

ΕΝΟΠΟΙΗΜΕΝΗ ΚΑΤΑΣΤΑΣΗ ΛΟΓΑΡΙΑΣΜΟΥ ΑΠΟΤΕΛΕΣΜΑΤΩΝ

Για το έτος που έληξε στις 31 Δεκεμβρίου 2007

	Σημ.	2007 ΛΚ£	2006 ΛΚ£
Έσοδα από τόκους	4	143.608.916	91.453.693
Έξοδα από τόκους	4	<u>(73.884.379)</u>	<u>(44.377.941)</u>
Καθαρά έσοδα από τόκους		<u>69.724.537</u>	<u>47.075.752</u>
Έσοδα από δικαιώματα και προμήθειες	5	18.200.208	13.581.268
Έξοδα από δικαιώματα και προμήθειες	5	<u>(496.608)</u>	<u>(469.271)</u>
Καθαρά έσοδα από δικαιώματα και προμήθειες		<u>17.703.600</u>	<u>13.111.997</u>
Καθαρή (ζημία)/κέρδος από μεταβολή χρηματοοικονομικών μέσων στην εύλογη αξία	6	(1.550)	10.855
Άλλα έσοδα από εργασίες	7	8.467.639	4.146.578
Αποτελέσματα ασφαλιστικών εργασιών		<u>1.074.527</u>	<u>1.127.414</u>
		<u>9.540.616</u>	<u>5.284.847</u>
Κέρδη από εργασίες		96.968.753	65.472.596
Πρόβλεψη για απομείωση επισφαλών απαιτήσεων	16	(18.948.726)	(15.728.761)
Δαπάνες προσωπικού	8	(21.137.495)	(16.598.176)
Αποσβέσεις και χρεολύσεις	20,21	(1.760.436)	(1.775.148)
Άλλα έξοδα	9	<u>(6.322.645)</u>	<u>(5.620.026)</u>
Κέρδη για το έτος πριν τη φορολογία	10	48.799.451	25.750.485
Φορολογία	11	<u>(4.860.531)</u>	<u>(2.937.019)</u>
Κέρδη για το έτος		<u>43.938.920</u>	<u>22.813.466</u>
Κέρδη που αναλογούν στους μετόχους της ιθύνουσας εταιρίας		43.746.042	22.611.095
Συμφέρον μειοψηφίας		<u>192.878</u>	<u>202.371</u>
Κέρδη για το έτος		<u>43.938.920</u>	<u>22.813.466</u>
Κέρδη που αναλογούν στους μετόχους της ιθύνουσας εταιρίας ανά μετοχή			
Κέρδη ανά μετοχή (σεντ)	12	<u>31,36</u>	<u>16,21</u>

Οι σημειώσεις στις σελίδες 11 μέχρι 75 αποτελούν αναπόσπαστο μέρος των ενοποιημένων οικονομικών καταστάσεων.

ΣΥΓΚΡΟΤΗΜΑ ALPHA BANK CYPRUS LIMITED

ΕΝΟΠΟΙΗΜΕΝΟΣ ΙΣΟΛΟΓΙΣΜΟΣ ΣΤΙΣ 31 ΔΕΚΕΜΒΡΙΟΥ 2007

		2007	2006
		ΛΚ£	ΛΚ£
ΕΝΕΡΓΗΤΙΚΟ			
Μετρητά και καταθέσεις με την Κεντρική Τράπεζα της Κύπρου	13	178.362.087	136.714.413
Καταθέσεις σε πιστωτικά ιδρύματα	14	1.042.160.879	620.221.043
Δάνεια και απαιτήσεις από πελάτες	16	1.886.925.856	1.113.572.257
Επενδύσεις διαθέσιμες προς πώληση	17	7.207.358	72.599.795
Καθαρό ενεργητικό ασφαλιστικών υπηρεσιών	19	413.312	1.057.440
Ακίνητα, εγκαταστάσεις και εξοπλισμός	20	17.666.821	10.698.706
Άυλα περιουσιακά στοιχεία	21	4.913.930	5.276.843
Λοιπά στοιχεία ενεργητικού	22	<u>29.717.866</u>	<u>16.201.900</u>
Σύνολο ενεργητικού		<u>3.167.368.109</u>	<u>1.976.342.397</u>
 ΥΠΟΧΡΕΩΣΕΙΣ			
Παράγωγα που κατέχονται για διαχείριση κινδύνων	15	16.481	-
Καταθέσεις από πιστωτικά ιδρύματα	23	1.128.715.506	549.617.064
Καταθέσεις από πελάτες	24	1.794.964.063	1.244.869.661
Φορολογία	25	2.676.419	1.606.447
Αναβαλλόμενη φορολογία	26	241.046	213.671
Λοιπές υποχρεώσεις	27	<u>53.356.244</u>	<u>37.180.031</u>
		<u>2.979.969.759</u>	<u>1.833.486.874</u>
 ΙΔΙΑ ΚΕΦΑΛΑΙΑ			
Μετοχικό κεφάλαιο	28	69.750.000	69.750.000
Αποθεματικό από την έκδοση μετοχών υπέρ το άρτιο	29	8.975.000	8.975.000
Αποθεματικά	30	<u>107.319.422</u>	<u>62.969.473</u>
Σύνολο ιδίων κεφαλαίων που αναλογούν στους μετόχους της ιθύνουσας εταιρίας		186.044.422	141.694.473
Συμφέρον μειοψηφίας	31	<u>1.353.928</u>	<u>1.161.050</u>
Σύνολο ιδίων κεφαλαίων		<u>187.398.350</u>	<u>142.855.523</u>
 Σύνολο υποχρεώσεων και ιδίων κεφαλαίων		<u>3.167.368.109</u>	<u>1.976.342.397</u>
 Λογαριασμοί τάξεως	32	<u>274.247.882</u>	<u>154.031.601</u>

Οι ενοποιημένες οικονομικές καταστάσεις εγκρίθηκαν από το Διοικητικό Συμβούλιο στις 10 Ιουλίου 2008.

Σπ. Ν. Φιλάρετος
Πρόεδρος

Κ. Μ. Κόκκινος
Διευθύνων Σύμβουλος

Γρ. Θ. Τιμπλαλέξης
Γενικός Διευθυντής

Λ. Σκαλιώτης
Διευθυντής Διεύθυνσης
Οικονομικών Υπηρεσιών

Οι σημειώσεις στις σελίδες 11 μέχρι 75 αποτελούν αναπόσπαστο μέρος των ενοποιημένων οικονομικών καταστάσεων.

ΣΥΓΚΡΟΤΗΜΑ ALPHA BANK CYPRUS LIMITED

ΕΝΟΠΟΙΗΜΕΝΗ ΚΑΤΑΣΤΑΣΗ ΑΝΑΓΝΩΡΙΣΜΕΝΩΝ ΕΣΟΔΩΝ ΚΑΙ ΕΞΟΔΩΝ

Για το έτος που έληξε στις 31 Δεκεμβρίου 2007

	2007	2006
	ΛΚ£	ΛΚ£
Πλεόνασμα/(έλλειμμα) από επανεκτίμηση επενδύσεων διαθέσιμων προς πώληση	<u>603.907</u>	<u>(1.111.465)</u>
Καθαρά έσοδα/(έξοδα) που αναγνωρίστηκαν στα ίδια κεφάλαια	603.907	(1.111.465)
Κέρδη για το έτος	<u>43.938.920</u>	<u>22.813.466</u>
Σύνολο αναγνωρισμένων εσόδων και εξόδων για το έτος που αναλογούν στους μετόχους	<u>44.542.827</u>	<u>21.702.001</u>
Όπως αναλογούν στους μετόχους της ιθύνουσας εταιρίας	44.349.949	21.499.630
Συμφέρον μειοψηφίας	<u>192.878</u>	<u>202.371</u>
Σύνολο αναγνωρισμένων εσόδων και εξόδων για το έτος	<u>44.542.827</u>	<u>21.702.001</u>

Οι σημειώσεις στις σελίδες 11 μέχρι 75 αποτελούν αναπόσπαστο μέρος των ενοποιημένων οικονομικών καταστάσεων.

ΣΥΓΚΡΟΤΗΜΑ ALPHA BANK CYPRUS LIMITED

ΕΝΟΠΟΙΗΜΕΝΗ ΚΑΤΑΣΤΑΣΗ ΤΑΜΕΙΑΚΩΝ ΡΟΩΝ

Για το έτος που έληξε στις 31 Δεκεμβρίου 2007

	2007	2006
Σημ.	ΛΚ£	ΛΚ£
Ροή μετρητών από εργασίες		
Κέρδη για το έτος	43.938.920	22.813.466
Αναπροσαρμογές για:		
Απόσβεση ακινήτων, εγκαταστάσεων και εξοπλισμού	1.351.387	1.365.962
Χρέολυση άυλων περιουσιακών στοιχείων	409.049	409.187
Κέρδος από διάθεση ακινήτων, εγκαταστάσεων και εξοπλισμού	(38.481)	(3.750)
Μερίσματα που εισπράχθηκαν	(218.577)	(110.723)
Διαγραφή λογιστικής αξίας εγκαταστάσεων και εξοπλισμού	205.827	-
Κέρδη από διάθεση επενδύσεων που κατέχονται για εμπορία	-	(127.411)
Έλλειμμα από επανεκτίμηση επενδύσεων που κατέχονται για εμπορία	-	4.796
Έλλειμμα/(πλεόνασμα) επανεκτίμησης παραγωγών	1.550	(15.651)
Πρόβλεψη για επισφαλείς απαιτήσεις	18.948.726	15.728.761
Φορολογία	4.860.531	2.937.019
Κέρδη από διάθεση επενδύσεων διαθέσιμων προς πώληση	-	(323.345)
Κέρδος από εργασίες πριν τις αλλαγές στο κεφάλαιο κίνησης	69.458.932	42.678.311
Αύξηση/(μείωση) στο καθαρό ενεργητικό ασφαλιστικών υπηρεσιών	644.128	(820.592)
Αύξηση σε καταθέσεις με την Κεντρική Τράπεζα της Κύπρου	7.305.149	(23.191.781)
Αύξηση στις καταθέσεις σε πιστωτικά ιδρύματα	(575.272.620)	(240.174.256)
Αύξηση στα δάνεια και στις απαιτήσεις από πελάτες	(775.842.152)	(277.582.414)
Αύξηση στις προβλέψεις επισφαλών απαιτήσεων	(16.460.173)	(1.779.919)
Μείωση στα λοιπά στοιχεία ενεργητικού	(13.515.966)	(3.535.149)
Μείωση/(αύξηση) στις λοιπές υποχρεώσεις	16.176.213	(2.868.693)
Αύξηση στις καταθέσεις από πιστωτικά ιδρύματα	651.314.340	216.970.417
Αύξηση στις καταθέσεις από πελάτες	<u>550.092.852</u>	<u>284.840.457</u>
Ροή μετρητών σε εργασίες	<u>(86.099.297)</u>	<u>(5.463.619)</u>
Φορολογία που πληρώθηκε	<u>(3.763.180)</u>	<u>(2.423.117)</u>
Καθαρή ροή μετρητών σε εργασίες	<u>(89.862.477)</u>	<u>(7.886.736)</u>
Ροή μετρητών από επενδυτικές δραστηριότητες		
Πληρωμές μείον εισπράξεις για επενδύσεις διαθέσιμες προς πώλησης	46.456.007	20.765.160
Εισπράξεις από πώληση ακινήτων, εγκαταστάσεων και εξοπλισμού	38.548	4.000
Πληρωμές για αγορά ακινήτων, εγκαταστάσεων και εξοπλισμού	(8.525.396)	(518.526)
Πληρωμές για αγορά άυλων περιουσιακών στοιχείων	(46.137)	(88.782)
Παράγωγα για διαχείριση κινδύνων	16.481	-
Μερίσματα που εισπράχθηκαν	<u>218.577</u>	<u>110.723</u>
Καθαρή ροή μετρητών από επενδυτικές δραστηριότητες	<u>38.158.080</u>	<u>20.272.575</u>
Καθαρή μείωση στα μετρητά και αντίστοιχα μετρητών για το έτος	(51.704.397)	12.385.839
Μετρητά και αντίστοιχα μετρητών στην αρχή του έτους	<u>361.710.392</u>	<u>349.324.553</u>
Μετρητά και αντίστοιχα μετρητών στο τέλος του έτους	35 <u>310.005.995</u>	<u>361.710.392</u>

Οι σημειώσεις στις σελίδες 11 μέχρι 75 αποτελούν αναπόσπαστο μέρος των οικονομικών καταστάσεων.

ΣΥΓΚΡΟΤΗΜΑ ALPHA BANK CYPRUS LIMITED

ΣΗΜΕΙΩΣΕΙΣ ΣΤΙΣ ΕΝΟΠΟΙΗΜΕΝΕΣ ΟΙΚΟΝΟΜΙΚΕΣ ΚΑΤΑΣΤΑΣΕΙΣ

Για το έτος που έληξε στις 31 Δεκεμβρίου 2007

1. ΣΥΣΤΑΣΗ ΚΑΙ ΚΥΡΙΑ ΔΡΑΣΤΗΡΙΟΤΗΤΑ

Η Alpha Bank Cyprus Limited (η “Εταιρία”) συστάθηκε στην Κύπρο το 1960 ως εταιρία περιορισμένης ευθύνης σύμφωνα με τις πρόνοιες του περί Εταιρειών Νόμου, Κεφ. 113. Η Εταιρία μετατράπηκε σε δημόσια στις 13 Σεπτεμβρίου 2000 σύμφωνα με τον περί Εταιρειών Νόμο, Κεφ. 113. Στις 21 Ιανουαρίου 2003, μετατράπηκε από δημόσια σε ιδιωτική εταιρία σύμφωνα με τον περί Εταιρειών Νόμο, Κεφ. 113.

Στις 27 Δεκεμβρίου 2006, η Εταιρία μετονομάστηκε από Alpha Bank Limited σε Alpha Bank Cyprus Limited σύμφωνα με τις πρόνοιες του περί Εταιρειών Νόμου, Κεφ. 113, της Κύπρου. Η εμπορική επωνυμία εξακολουθεί να είναι “Alpha Bank”.

Η Εταιρία είναι η ιθύνουσα εταιρία του Συγκροτήματος της Alpha Bank Cyprus Limited. Η Εταιρία θεωρεί ως ιθύνουσα εταιρία της την Alpha Bank A.E., η οποία είναι εγγεγραμμένη στην Ελλάδα. Οι ενοποιημένες οικονομικές καταστάσεις περιλαμβάνουν τις οικονομικές καταστάσεις των θυγατρικών εταιριών Alpha Trustees Limited και Alpha Insurance Limited.

Στις 12 Δεκεμβρίου 2006, η Alpha Asset Finance Limited που ήταν 100% θυγατρική εταιρία μετέφερε τις δραστηριότητες της στην Εταιρία σύμφωνα με τις πρόνοιες του περί Φορολογίας του Εισοδήματος Νόμου. Ως αποτέλεσμα, η Alpha Asset Finance Limited μετέφερε το σύνολο του ενεργητικού και το σύνολο των υποχρεώσεων της (συμπεριλαμβανομένων των αποθεματικών της) στην Εταιρία. Κατά την ίδια ημερομηνία, η Εταιρία ακύρωσε την επένδυση που είχε στην Alpha Asset Finance Limited.

Η κυριότερη δραστηριότητα της Εταιρίας είναι η πλήρης διεξαγωγή τραπεζικών εργασιών με την παροχή ενός ευρέως φάσματος τραπεζικών υπηρεσιών.

Οι κύριες δραστηριότητες των θυγατρικών εταιριών είναι οι υπηρεσίες επιτρόπων και η παροχή ασφαλιστικών υπηρεσιών στους κλάδους ζωής και γενικού κλάδου.

2. ΒΑΣΗ ΠΑΡΟΥΣΙΑΣΗΣ

Οι ενοποιημένες οικονομικές καταστάσεις έχουν ετοιμαστεί σύμφωνα με τα Διεθνή Πρότυπα Χρηματοοικονομικής Πληροφόρησης (ΔΠΧΠ) όπως αυτά υιοθετήθηκαν από την Ευρωπαϊκή Ένωση (ΕΕ) και τις απαιτήσεις του περί Εταιρειών Νόμου της Κύπρου, Κεφ. 113 και είναι για το έτος που έληξε στις 31 Δεκεμβρίου 2007.

Οι ενοποιημένες οικονομικές καταστάσεις παρουσιάζονται σε Κυπριακές λίρες (ΔΚ£) οι οποίες είναι το κυρίως χρησιμοποιούμενο συνάλλαγμα που παρουσιάζει καλύτερα την ουσία των οικονομικών πράξεων και δραστηριοτήτων των Εταιρειών του Συγκροτήματος.

ΣΥΓΚΡΟΤΗΜΑ ALPHA BANK CYPRUS LIMITED

ΣΗΜΕΙΩΣΕΙΣ ΣΤΙΣ ΕΝΟΠΟΙΗΜΕΝΕΣ ΟΙΚΟΝΟΜΙΚΕΣ ΚΑΤΑΣΤΑΣΕΙΣ

Για το έτος που έληξε στις 31 Δεκεμβρίου 2007

3. ΣΗΜΑΝΤΙΚΕΣ ΛΟΓΙΣΤΙΚΕΣ ΑΡΧΕΣ

Οι ακόλουθες λογιστικές αρχές εφαρμόστηκαν με συνέπεια κατά τα υπό αναφορά έτη για τα αποτελέσματα χρήσεως και την παρουσίαση της ενοποιημένης οικονομικής κατάστασης του Συγκροτήματος. Οι λογιστικές αρχές εφαρμόστηκαν με συνοχή από όλες τις εταιρίες του Συγκροτήματος.

Βάση ετοιμασίας

Οι ενοποιημένες οικονομικές καταστάσεις ετοιμάστηκαν με βάση την αρχή του ιστορικού κόστους, όπως τροποποιήθηκε για να συμπεριλάβει τις επανεκτιμήσεις των κτιρίων με μακροχρόνια εκμίσθωση, τις επενδύσεις διαθέσιμες προς πώληση και τα παράγωγα.

Η ετοιμασία των ενοποιημένων οικονομικών καταστάσεων σύμφωνα με τα ΔΠΧΠ απαιτεί από τη Διεύθυνση την άσκηση κρίσης, να κάνει εκτιμήσεις και υποθέσεις οι οποίες επηρεάζουν την εφαρμογή των λογιστικών αρχών και των υπό αναφορά ποσών ενεργητικού και υποχρεώσεων, εσόδων και εξόδων. Οι εκτιμήσεις και οι σχετικές υποθέσεις βασίζονται στην ιστορική εμπειρία και σε διάφορους άλλους παράγοντες οι οποίοι πιστεύεται να είναι λογικοί υπό τις περιστάσεις, και τα αποτελέσματα των οποίων διαμορφώνουν τη βάση στην οποία ασκείται η κρίση σχετικά με τις λογιστικές αξίες ενεργητικού και υποχρεώσεων οι οποίες δεν είναι άμεσα εμφανές από άλλες πηγές. Τα πραγματικά αποτελέσματα μπορεί να διαφέρουν από αυτές τις εκτιμήσεις.

Οι εκτιμήσεις και οι υποστηρίζουσες υποθέσεις θεωρούνται σε συνεχή βάση. Αναθεωρήσεις σε λογιστικές εκτιμήσεις αναγνωρίζονται στην περίοδο κατά την οποία η εκτίμηση αναθεωρείται αν η αναθεώρηση επηρεάζει μόνο αυτή την περίοδο, ή την περίοδο της αναθεώρησης και μελλοντικές περιόδους αν η αναθεώρηση επηρεάζει τόσο την τρέχουσα όσο και μελλοντικές περιόδους.

Υιοθέτηση νέων και αναθεωρημένων Προτύπων και Διερμηνειών

Κατά το τρέχον έτος, το Συγκρότημα υιοθέτησε όλα τα νέα και αναθεωρημένα ΔΠΧΠ τα οποία σχετίζονται με τις εργασίες του και είναι εφαρμόσιμα για λογιστικές περιόδους που αρχίζουν την 1 Ιανουαρίου 2007.

Νέα Πρότυπα που εκδόθηκαν και σχετίζονται με τις εργασίες του και τέθηκαν σε ισχύ από την 1 Ιανουαρίου 2007

ΔΠΧΠ 7 “Χρηματοοικονομικά Μέσα: Γνωστοποιήσεις” και συμπληρωματική τροποποίηση στο ΔΛΠ 1, “Παρουσίαση των Οικονομικών Καταστάσεων – Γνωστοποιήσεις Κεφαλαίου” (εφαρμόζεται για ετήσιες λογιστικές περιόδους που ξεκινούν την ή μετά την 1 Ιανουαρίου 2007).

Το ΔΠΧΠ 7 απαιτεί περαιτέρω γνωστοποιήσεις ποιοτικών και ποσοτικών πληροφοριών σχετικά με την έκθεση σε κινδύνους προερχόμενους από χρηματοοικονομικά μέσα. Ειδικότερα, καθορίζει τις ελάχιστες απαιτούμενες γνωστοποιήσεις σε σχέση με τον πιστωτικό κίνδυνο, τον κίνδυνο ρευστότητας και τον κίνδυνο αγοράς. Το ΔΠΧΠ 7 αντικαθιστά το ΔΛΠ 30 “Γνωστοποιήσεις στις Οικονομικές Καταστάσεις Τραπεζών και Όμοιων Χρηματοπιστωτικών Ιδρυμάτων” και τις απαιτήσεις γνωστοποιήσεων του ΔΛΠ 32 “Χρηματοοικονομικά Μέσα: Γνωστοποιήσεις και Παρουσίαση”. Η σχετική τροποποίηση του ΔΛΠ 1 αφορά γνωστοποιήσεις σχετικά με το ύψος των κεφαλαίων μιας επιχείρησης καθώς και τον τρόπο που γίνεται η διαχείρισή τους.

ΣΥΓΚΡΟΤΗΜΑ ALPHA BANK CYPRUS LIMITED

ΣΗΜΕΙΩΣΕΙΣ ΣΤΙΣ ΕΝΟΠΟΙΗΜΕΝΕΣ ΟΙΚΟΝΟΜΙΚΕΣ ΚΑΤΑΣΤΑΣΕΙΣ

Για το έτος που έληξε στις 31 Δεκεμβρίου 2007

3. ΣΗΜΑΝΤΙΚΕΣ ΛΟΓΙΣΤΙΚΕΣ ΑΡΧΕΣ

Υιοθέτηση νέων και αναθεωρημένων Προτύπων και Διερμηνειών (συνέχ.)

Νέα Πρότυπα και Διερμηνείες που δεν τέθηκαν σε ισχύ

Κατά την ημερομηνία έγκρισης των ενοποιημένων οικονομικών καταστάσεων τα πιο κάτω Πρότυπα, Αναθεωρήσεις σε Πρότυπα και Διερμηνείες είχαν εκδοθεί αλλά δεν είχαν τεθεί ακόμα σε εφαρμογή.

(α) Πρότυπα και Διερμηνείες που υιοθετήθηκαν από την ΕΕ

- *ΔΠΧΠ8: “Λειτουργικοί Τομείς”* (εφαρμόζεται για ετήσιες περιόδους που ξεκινούν την ή μετά την 1 Ιανουαρίου 2009).
- *ΕΔΔΠΧΠ (Επιτροπή Διερμηνειών των Διεθνών Προτύπων Χρηματοοικονομικής Πληροφόρησης) 11: “ΔΠΧΠ 2 – Συγκρότημα και Συναλλαγές Ίδιων Μετοχών”*, (εφαρμόζεται για ετήσιες περιόδους που ξεκινούν την ή μετά την 1 Μαρτίου 2007).

(β) Πρότυπα και Διερμηνείες που δεν υιοθετήθηκαν από την ΕΕ

- *ΔΑΠ 1 (Αναθεώρηση): “Παρουσίαση των Οικονομικών Καταστάσεων: Αναθεωρημένη Παρουσίαση”* (εφαρμόζεται για ετήσιες περιόδους που ξεκινούν την ή μετά την 1 Ιανουαρίου 2009).
- *ΔΑΠ 23 (Αναθεώρηση): “Κόστος Δανεισμού”* (εφαρμόζεται για ετήσιες περιόδους που ξεκινούν την ή μετά την 1 Ιανουαρίου 2009).
- *ΕΔΔΠΧΠ 12: “Διευθετήσεις Υπηρεσίας Παραχώρησης”* (εφαρμόζεται για ετήσιες περιόδους που ξεκινούν την ή μετά την 1 Ιανουαρίου 2008).
- *ΕΔΔΠΧΠ 13: “Προγράμματα Διατήρησης Πελατών”* (εφαρμόζεται για ετήσιες περιόδους που ξεκινούν την ή μετά την 1 Ιουλίου 2008).
- *ΕΔΔΠΧΠ 14 ΔΑΠ 19: “Η σχέση του ορίου πάνω σε περιουσιακά στοιχεία που προκύπτουν από σχέδια καθορισμένων ωφελημάτων και του κατώτατου ορίου χρηματοδότησης του σχεδίου”* (εφαρμόζεται για ετήσιες περιόδους που ξεκινούν την ή μετά την 1 Ιανουαρίου 2008).

Το Διοικητικό Συμβούλιο αναμένει πως η υιοθέτηση αυτών των Προτύπων ή Διερμηνειών σε μελλοντικές περιόδους δεν θα έχει σημαντική επίδραση στις ενοποιημένες οικονομικές καταστάσεις του Συγκροτήματος.

ΣΥΓΚΡΟΤΗΜΑ ALPHA BANK CYPRUS LIMITED

ΣΗΜΕΙΩΣΕΙΣ ΣΤΙΣ ΕΝΟΠΟΙΗΜΕΝΕΣ ΟΙΚΟΝΟΜΙΚΕΣ ΚΑΤΑΣΤΑΣΕΙΣ

Για το έτος που έληξε στις 31 Δεκεμβρίου 2007

3. ΣΗΜΑΝΤΙΚΕΣ ΛΟΓΙΣΤΙΚΕΣ ΑΡΧΕΣ (συνέχ.)

Βάση ενοποίησης

Οι ενοποιημένες οικονομικές καταστάσεις περιλαμβάνουν τις οικονομικές καταστάσεις της Alpha Bank Cyprus Limited (η “Εταιρία”) και των θυγατρικών εταιριών της που μαζί αναφέρονται ως το “Συγκρότημα”, παρουσιάζονται στη σημείωση 18 και θεωρούνται ότι ελέγχονται από την ιθύνουσα εταιρία.

Έλεγχος θεωρείται ότι υφίσταται όταν η ιθύνουσα εταιρία ελέγχει άμεσα ή έμμεσα πέραν του 50% του μετοχικού κεφαλαίου με δικαίωμα ψήφου της θυγατρικής εταιρίας ή είναι σε θέση να ρυθμίζει τις οικονομικές και λειτουργικές αποφάσεις της θυγατρικής εταιρίας, ή όταν ελέγχει τον διορισμό ή την παραίτηση της πλειοψηφίας των μελών του Διοικητικού Συμβουλίου.

Το συμφέρον των μετόχων στο καθαρό ενεργητικό των ασφαλιστικών υπηρεσιών παρουσιάζεται ξεχωριστά στον ενοποιημένο ισολογισμό για να αποδοθεί η διαφορετική φύση εργασίας.

Οι συναλλαγές και τα υπόλοιπα μεταξύ των εταιριών του Συγκροτήματος έχουν διαγραφεί πλήρως κατά την ενοποίηση.

Ξένο συνάλλαγμα

Συναλλάγματα σε ξένο νόμισμα μετατρέπονται σε Κυπριακές λίρες και καταχωρούνται με βάση την τιμή συναλλάγματος που ισχύει την ημερομηνία της συναλλαγής. Τα υπόλοιπα χρηματοοικονομικών στοιχείων ενεργητικού και υποχρεώσεων που παρουσιάζονται σε ξένο νόμισμα μετατρέπονται σε Κυπριακές λίρες με βάση την τιμή συναλλάγματος που ισχύει την ημερομηνία του ενοποιημένου ισολογισμού. Οι συναλλαγματικές διαφορές που προκύπτουν από τη μετάφραση μεταφέρονται στην ενοποιημένη κατάσταση λογαριασμού αποτελεσμάτων. Τα υπόλοιπα μη χρηματοοικονομικών στοιχείων ενεργητικού και υποχρεώσεων σε ξένο συνάλλαγμα τα οποία παρουσιάζονται σε τιμή κόστους μετατρέπονται σε Κυπριακές λίρες με βάση την τιμή συναλλάγματος που ισχύει την ημερομηνία της συναλλαγής.

Έσοδα από τόκους

Τα έσοδα από τόκους αναγνωρίζονται στην ενοποιημένη κατάσταση λογαριασμού αποτελεσμάτων με βάση την αρχή των δεδουλευμένων εσόδων. Τα έσοδα από τόκους περιλαμβάνουν τόκους εισπρακτέους από δάνεια και απαιτήσεις και από χρηματοοικονομικά περιουσιακά στοιχεία διαθέσιμα προς πώληση.

Σύμφωνα με τους Κανονισμούς της Κεντρικής Τράπεζας της Κύπρου τα έσοδα από τόκους από μη εξυπηρετούμενες χορηγήσεις θα αναστέλλονται και δεν θα αναγνωρίζονται στην ενοποιημένη κατάσταση λογαριασμού αποτελεσμάτων.

“Μη εξυπηρετούμενες χορηγήσεις” θεωρούνται τα δάνεια και απαιτήσεις που παρουσιάζουν υπέρβαση ή καθυστερήσεις στην αποπληρωμή του κεφαλαίου ή του τόκου ή των άλλων εσόδων πέραν των τριών μηνών. Ένα δάνειο ή μια απαίτηση δεν κατατάσσεται ως μη εξυπηρετούμενη χορήγηση εξαιρουμένου του γεγονότος ότι πληρεί τα κριτήρια αναγνώρισης αναστολής στις περιπτώσεις όπου οι χορηγήσεις καλύπτονται πλήρως με εξασφαλίσεις.

ΣΥΓΚΡΟΤΗΜΑ ALPHA BANK CYPRUS LIMITED

ΣΗΜΕΙΩΣΕΙΣ ΣΤΙΣ ΕΝΟΠΟΙΗΜΕΝΕΣ ΟΙΚΟΝΟΜΙΚΕΣ ΚΑΤΑΣΤΑΣΕΙΣ

Για το έτος που έληξε στις 31 Δεκεμβρίου 2007

3. ΣΗΜΑΝΤΙΚΕΣ ΛΟΓΙΣΤΙΚΕΣ ΑΡΧΕΣ (συνέχ.)

Έσοδα από τόκους (συνέχ.)

Το Συγκρότημα εφαρμόζει την πρακτική αναστολής αναγνώρισης εσόδων σε δάνεια και απαιτήσεις που χαρακτηρίζονται ως μη εξυπηρετούμενες. Σε αυτές τις περιπτώσεις η αναγνώριση των εσόδων αναστέλλεται μέχρι την είσπραξη τους και επομένως δεν αναγνωρίζονται στην ενοποιημένη κατάσταση λογαριασμού αποτελεσμάτων, αλλά μεταφέρονται σε προσωρινό λογαριασμό αναστολής εσόδων.

Η αναγνώριση των εσόδων στην ενοποιημένη κατάσταση λογαριασμού αποτελεσμάτων πραγματοποιείται όταν τα έσοδα έχουν εισπραχθεί.

Έξοδα από τόκους

Έξοδα από τόκους αναγνωρίζονται με βάση την αρχή των δεδουλευμένων εξόδων.

Έσοδα και έξοδα από δικαιώματα και προμήθειες

Έσοδα από δικαιώματα και προμήθειες καταχωρούνται ανάλογα με τη συμπλήρωση της συναλλαγής ώστε να συσχετίζονται με το κόστος παροχής της υπηρεσίας.

Τα δικαιώματα και προμήθειες αναγνωρίζονται σε δεδουλευμένη βάση στη λογιστική περίοδο που προσφέρονται οι υπηρεσίες.

Έσοδα από μερίσματα

Τα έσοδα από μερίσματα αναγνωρίζονται στην ενοποιημένη κατάσταση λογαριασμού αποτελεσμάτων όταν εισπραχθούν.

Δαπάνες βελτίωσης, συντήρησης και επισκευών

Οι δαπάνες για τροποποίηση ή βελτίωση των κτιρίων ή κτιρίων με μακροχρόνια εκμίσθωση κεφαλαιοποιούνται και αποσβένονται με βάση το συντελεστή που αναφέρεται στη σημείωση ακινήτων, εγκαταστάσεων και εξοπλισμού.

Οι δαπάνες για συντήρηση και επισκευή κτιρίων αναγνωρίζονται στην ενοποιημένη κατάσταση λογαριασμού αποτελεσμάτων στο έτος που πραγματοποιούνται.

Ανάλυση κατά τομέα

Το Συγκρότημα παρουσιάζει τα οικονομικά στοιχεία του όπως πιο κάτω:

(α) Πρωτεύων τύπος πληροφόρησης

Το Συγκρότημα διεξάγει εργασίες σε δύο τομείς δραστηριότητας (μέχρι το 2006 σε τρείς), σε τραπεζικές και χρηματοοικονομικές υπηρεσίες και σε ασφαλιστικές υπηρεσίες (μέχρι το 2006 και σε χρηματοδοτήσεις ενοικιαγορών).

(β) Δευτερεύων τύπος πληροφόρησης

Λόγω το γεγονός ότι το Συγκρότημα διεξάγει εργασίες μόνο στην Κύπρο, δεν είναι επιφικτό να δοθεί ανάλυση κατά γεωγραφικό τομέα.

ΣΥΓΚΡΟΤΗΜΑ ALPHA BANK CYPRUS LIMITED

ΣΗΜΕΙΩΣΕΙΣ ΣΤΙΣ ΕΝΟΠΟΙΗΜΕΝΕΣ ΟΙΚΟΝΟΜΙΚΕΣ ΚΑΤΑΣΤΑΣΕΙΣ

Για το έτος που έληξε στις 31 Δεκεμβρίου 2007

3. ΣΗΜΑΝΤΙΚΕΣ ΛΟΓΙΣΤΙΚΕΣ ΑΡΧΕΣ (συνέχ.)

Δάνεια και απαιτήσεις

Τα δάνεια και οι απαιτήσεις που δημιουργούνται με τη χορήγηση μετρητών κατευθείαν στον πελάτη ως δάνεια και/ή απαιτήσεις, αποτιμούνται στην εύλογη αξία, συμπεριλαμβανομένων των εξόδων έκδοσης. Μεταγενέστερα, τα δάνεια και οι απαιτήσεις από πελάτες παρουσιάζονται στο χρεολυτικό τους κόστος το οποίο περιλαμβάνει τους δεδουλευμένους τόκους αφού αφαιρεθεί η απομείωση επισφαλών απαιτήσεων. Οι χορηγήσεις διαγράφονται στο βαθμό που δεν είναι πλέον εφικτή η είσπραξή τους.

Η εισπραξιμότητα των δανείων και απαιτήσεων από πελάτες αξιολογείται κατά πελάτη για όλα τα σημαντικά ποσά, με βάση την οικονομική κατάσταση, πόρους χρηματοδότησης και το ιστορικό αποπληρωμής του οφειλέτη, την πιθανότητα στήριξης από πιστοληπτικά αξιόπιστους εγγυητές και την ρευστοποιήσιμη αξία των εξασφαλίσεων.

Ένα δάνειο ή μια απαίτηση χαρακτηρίζεται ως επισφαλές όταν είναι πιθανόν ότι το Συγκρότημα δεν θα εισπράξει όλο το οφειλόμενο ποσό με βάση τους αρχικούς όρους της σύμβασης της χορήγησης, εκτός αν τέτοια χορήγηση είναι εξασφαλισμένη ή υφίστανται άλλοι λόγοι που συνηγορούν έτσι που το Συγκρότημα να αναμένει ότι θα εισπραχθούν όλα τα ποσά που οφείλονται.

Όταν ένα δάνειο ή μια απαίτηση χαρακτηριστεί ως επισφαλές, η λογιστική της αξία μειώνεται στην εκτιμημένη ανακτήσιμη αξία της η οποία προσδιορίζεται ως η παρούσα αξία των αναμενόμενων μελλοντικών ταμειακών ροών, συμπεριλαμβανομένων των εκτιμώμενων ανακτήσιμων ποσών από εγγυήσεις και εμπράγματα εξασφαλίσεις, προεξοφλούμενων με το πραγματικό επιτόκιο της χορήγησης.

Για ορισμένα χαρτοφυλάκια ομοιογενών δανείων και απαιτήσεων όπως καταναλωτικά δάνεια, οι απομειώσεις υπολογίζονται μετά από αξιολόγηση ολόκληρου του χαρτοφυλακίου. Κατά την αξιολόγηση του κάθε χαρτοφυλακίου, λαμβάνεται υπόψη το ύψος των υπό παρακολούθηση ή πιθανών προβληματικών δανείων, η χρονική διάρκεια για την οποία η αποπληρωμή του δανείου και της απαίτησης είναι σε καθυστέρηση, το οικονομικό κλίμα που επικρατεί και η εμπειρία του παρελθόντος σχετικά με το ύψος των αναμενόμενων ζημιών.

Τα δάνεια και οι απαιτήσεις εξετάζονται σε συνεχή βάση και αναγνωρίζονται για σκοπούς προβλέψεων επισφαλών απαιτήσεων στην ενοποιημένη κατάσταση λογαριασμού αποτελεσμάτων κάθε τρίμηνο. Οποιοσδήποτε μεταγενέστερες αλλαγές στα ανακτήσιμα ποσά και στο χρόνο κατά τον οποίο αναμένεται να εισπραχθούν, συγκρίνονται με προηγούμενους υπολογισμούς και εκεί όπου προκύπτει διαφορά στην απομείωση γίνεται η αντίστοιχη χρέωση ή πίστωση στην ενοποιημένη κατάσταση λογαριασμού αποτελεσμάτων. Γίνεται επαναφορά απομείωσης επισφαλών απαιτήσεων μόνο όταν η φερεγγυότητα του πελάτη έχει βελτιωθεί σε τέτοιο βαθμό που να θεωρείται εφικτή ή έγκαιρη είσπραξη του κεφαλαίου και των τόκων με βάση τους όρους της σύμβασης του δανείου.

ΣΥΓΚΡΟΤΗΜΑ ALPHA BANK CYPRUS LIMITED

ΣΗΜΕΙΩΣΕΙΣ ΣΤΙΣ ΕΝΟΠΟΙΗΜΕΝΕΣ ΟΙΚΟΝΟΜΙΚΕΣ ΚΑΤΑΣΤΑΣΕΙΣ

Για το έτος που έληξε στις 31 Δεκεμβρίου 2007

3. ΣΗΜΑΝΤΙΚΕΣ ΛΟΓΙΣΤΙΚΕΣ ΑΡΧΕΣ (συνέχ.)

Χρηματοοικονομικά μέσα

Ημερομηνία αναγνώρισης

Αγορές ή πωλήσεις χρηματοοικονομικών περιουσιακών στοιχείων που απαιτούν παράδοση τους εντός του χρονικού περιθωρίου που καθορίζεται από κανονισμούς ή τους πρότυπους κανόνες της σχετικής αγοράς, αναγνωρίζονται κατά την ημερομηνία της συναλλαγής, δηλαδή την ημερομηνία κατά την οποία το Συγκρότημα δεσμεύεται να αγοράσει ή να πωλήσει το περιουσιακό στοιχείο. Τα παράγωγα αναγνωρίζονται κατά την ημερομηνία της εμπορικής συναλλαγής. Οι καταθέσεις από πιστωτικά ιδρύματα, καταθέσεις από πελάτες, καταθέσεις σε πιστωτικά ιδρύματα και τα δάνεια και απαιτήσεις από πελάτες αναγνωρίζονται όταν το Συγκρότημα εισπράξει ή χορηγήσει μετρητά στους αντισυμβαλλόμενους, εκτός στην περίπτωση ενός χρηματοοικονομικού περιουσιακού στοιχείου ή υποχρέωσης που δεν επιμετρείται στην δίκαιη αξία μέσω των αποτελεσμάτων.

Αρχική αναγνώριση χρηματοοικονομικών μέσων

Η κατάταξη των χρηματοοικονομικών μέσων κατά την αρχική αναγνώριση εξαρτάται από το σκοπό της απόκτησής τους και τα χαρακτηριστικά τους. Όλα τα χρηματοοικονομικά μέσα επιμετρούνται αρχικά στην εύλογη αξία τους συν, έξοδα συναλλαγών που αποδίδονται άμεσα στην απόκτηση ή την έκδοση του χρηματοοικονομικού περιουσιακού στοιχείου ή της χρηματοοικονομικής υποχρέωσης, εκτός στην περίπτωση ενός χρηματοοικονομικού περιουσιακού στοιχείου ή υποχρέωσης που επιμετρείται στην εύλογη αξία μέσω των αποτελεσμάτων.

Παράγωγα που κατατάσσονται στην εύλογη αξία μέσω των αποτελεσμάτων

Το Συγκρότημα χρησιμοποιεί παράγωγα χρηματοπιστωτικά μέσα (derivatives) όπως συμβόλαια ανταλλαγής συναλλάγματος και επιτοκίων (currency and interest rate swaps) και επιτοκιακά συμβόλαια μελλοντικής εκπλήρωσης (forward rate agreements) για να αντισταθμίσει τους κινδύνους στις τιμές αγοράς που προέρχονται από τις λειτουργικές χρηματοδοτικές και επενδυτικές του δραστηριότητες. Παράγωγα τα οποία δεν πληρούν τις προϋποθέσεις για λογιστική αντιστάθμιση λογίζονται ως εμπορικά μέσα.

Τα παράγωγα αναγνωρίζονται αρχικά στην τιμή κτήσης τους. Στη συνέχεια τα παράγωγα αναπροσαρμόζονται στην εύλογη αξία τους. Η εύλογη αξία των συμβολαίων ανταλλαγής συναλλάγματος και επιτοκίων θεωρείται η εκτιμημένη αξία την οποία το Συγκρότημα θα λάμβανε ή θα πλήρωνε για τερματισμό του συμβολαίου ανταλλαγής συναλλάγματος και επιτοκίων την ημερομηνία του ενοποιημένου ισολογισμού λαμβανομένου υπόψη της τρέχουσας πιστωτικής φερεγγυότητας των συμβαλλόμενων μερών του ενοποιημένου συμβολαίου. Η εύλογη αξία των επιτοκιακών συμβολαίων μελλοντικής εκπλήρωσης είναι η χρηματιστηριακή τιμή αγοράς κατά την ημερομηνία του ενοποιημένου ισολογισμού. Αναπροσαρμογές στην εύλογη αξία αναγνωρίζονται στην ενοποιημένη κατάσταση λογαριασμού αποτελεσμάτων. Τα παράγωγα παρουσιάζονται ως λοιπά στοιχεία ενεργητικού όταν η εύλογη αξία είναι θετική, ενώ παράγωγα των οποίων η εύλογη τους αξία είναι αρνητική παρουσιάζονται ως άλλες υποχρεώσεις.

ΣΥΓΚΡΟΤΗΜΑ ALPHA BANK CYPRUS LIMITED

ΣΗΜΕΙΩΣΕΙΣ ΣΤΙΣ ΕΝΟΠΟΙΗΜΕΝΕΣ ΟΙΚΟΝΟΜΙΚΕΣ ΚΑΤΑΣΤΑΣΕΙΣ

Για το έτος που έληξε στις 31 Δεκεμβρίου 2007

3. ΣΗΜΑΝΤΙΚΕΣ ΛΟΓΙΣΤΙΚΕΣ ΑΡΧΕΣ (συνέχ.)

Χρηματοοικονομικά μέσα (συνέχ.)

Αντισταθμίσεις εύλογης αξίας

Για αντισταθμίσεις εύλογης αξίας που πληρούν τα κριτήρια, το πλεόνασμα ή έλλειμμα από την επιμέτρηση του μέσου αντιστάθμισης στην εύλογη αξία αναγνωρίζεται στην Καθαρή (ζημία)/κέρδος από μεταβολή χρηματοοικονομικών μέσων στην εύλογη αξία στην ενοποιημένη κατάσταση λογαριασμού αποτελεσμάτων. Η λογιστική αξία του αντισταθμιζόμενου στοιχείου προσαρμόζεται με το κέρδος ή τη ζημία που προκύπτει από το αντισταθμιζόμενο στοιχείο και αφορά το αντισταθμιζόμενο κίνδυνο. Όταν το αντισταθμιστικό χρηματοοικονομικό μέσο λήξει ή πωληθεί, διακοπεί ή ασκηθεί η αντιστάθμιση δεν πληρεί πλέον τις προϋποθέσεις εφαρμογής, και ως αποτέλεσμα η λογιστική αντιστάθμιση διακόπτεται.

Δάνεια και απαιτήσεις

Τα δάνεια και απαιτήσεις είναι χρηματοοικονομικά περιουσιακά στοιχεία με σταθερές ή προσδιοριστέες πληρωμές που δεν έχουν χρηματιστηριακή τιμή σε ενεργή αγορά. Αυτά τα χρηματοοικονομικά περιουσιακά στοιχεία δεν έχουν αποκτηθεί με σκοπό την άμεση πώλησή τους και δεν κατατάσσονται ως επενδύσεις διαθέσιμες προς πώληση. Αυτή η λογιστική πολιτική αφορά τις κατηγορίες που αναφέρονται στον ενοποιημένο ισολογισμό ως καταθέσεις σε πιστωτικά ιδρύματα και δάνεια και απαιτήσεις από πελάτες. Μετά την αρχική αναγνώριση, τα δάνεια και απαιτήσεις επιμετρούνται στο αποσβεσμένο κόστος με τη μέθοδο του πραγματικού επιτοκίου, μείον προβλέψεις για απομείωση. Ζημιές από την απομείωση αυτών των δανείων και απαιτήσεων αναγνωρίζονται στην πρόβλεψη για απομείωση δανείων και απαιτήσεων στην ενοποιημένη κατάσταση λογαριασμού αποτελεσμάτων.

Επενδύσεις διαθέσιμες προς πώληση

Επενδύσεις διαθέσιμες προς πώληση είναι εκείνες που μπορούν να πωληθούν για σκοπούς ρευστότητας ή λόγω μεταβολών των κινδύνων της αγοράς και περιλαμβάνουν μετοχές, ομόλογα και γραμμάτια Δημοσίου.

Οι διαθέσιμες προς πώληση επενδύσεις αποτιμώνται στην εκτιμημένη δίκαιη αξία τους, με βάση τις τρέχουσες αγοραίες τιμές για τίτλους εισηγμένους σε χρηματιστήρια. Επενδύσεις σε μη εισηγμένους τίτλους παρουσιάζονται στην εκτιμημένη δίκαιη αξία τους που υπολογίζεται χρησιμοποιώντας αναγνωρισμένα μοντέλα και δείκτες αποτίμησης όπως αυτά αναπροσαρμόζονται ανάλογα με τις ειδικές συνθήκες του εκδότη ή που βασίζεται στη θεώρηση των οικονομικών αποτελεσμάτων, την υφιστάμενη κατάσταση και τις προοπτικές του εκδότη συγκρινόμενες με αυτές παρόμοιων εταιριών εισηγμένων σε χρηματιστήρια για τις οποίες υπάρχουν τρέχουσες αγοραίες τιμές.

Κέρδη ή ζημιές από τη μεταβολή στην εκτιμημένη αξία αναγνωρίζονται απευθείας στα ίδια κεφάλαια, στο αποθεματικό επανεκτίμησης επενδύσεων. Όταν η επένδυση πωληθεί, τότε το συνολικό κέρδος ή ζημία που είχε προηγουμένως αναγνωριστεί στο αποθεματικό επανεκτίμησης επενδύσεων μεταφέρεται στην ενοποιημένη κατάσταση λογαριασμού αποτελεσμάτων. Όταν το Συγκρότημα κατέχει περισσότερες από μια επενδύσεις στον ίδιο τίτλο, θεωρείται ότι πωλούνται με βάση τη μέθοδο του μέσου σταθμισμένου κόστους. Οι τόκοι από ομόλογα και γραμμάτια Δημοσίου διαθέσιμα προς πώληση αναγνωρίζονται στα έσοδα από τόκους με τη μέθοδο του πραγματικού επιτοκίου.

ΣΥΓΚΡΟΤΗΜΑ ALPHA BANK CYPRUS LIMITED

ΣΗΜΕΙΩΣΕΙΣ ΣΤΙΣ ΕΝΟΠΟΙΗΜΕΝΕΣ ΟΙΚΟΝΟΜΙΚΕΣ ΚΑΤΑΣΤΑΣΕΙΣ

Για το έτος που έληξε στις 31 Δεκεμβρίου 2007

3. ΣΗΜΑΝΤΙΚΕΣ ΛΟΓΙΣΤΙΚΕΣ ΑΡΧΕΣ (συνέχ.)

Χρηματοοικονομικά μέσα (συνέχ.)

Επενδύσεις διαθέσιμες προς πώληση (συνέχ.)

Τα μερίσματα από μετοχές διαθέσιμες προς πώληση αναγνωρίζονται στα αποτελέσματα στα άλλα έσοδα από εργασίες όταν οριστικοποιείται το δικαίωμα εισπράξης τους. Ζημιές από την απομείωση αυτών των επενδύσεων αναγνωρίζονται στα καθαρά κέρδη από μεταβολή των χρηματοοικονομικών μέσων στην εύλογη αξία στην ενοποιημένη κατάσταση λογαριασμού αποτελεσμάτων.

Κατά την εκποίηση επενδύσεων, η διαφορά μεταξύ των καθαρών εισπράξεων και της λογιστικής αξίας που παρουσιάζεται στις ενοποιημένες οικονομικές καταστάσεις μεταφέρεται στην ενοποιημένη κατάσταση λογαριασμού αποτελεσμάτων μαζί με οποιοδήποτε ποσό από το αποθεματικό επανεκτίμησης επενδύσεων σχετικά με την επένδυση που εκποιήθηκε.

Απομείωση αξίας στοιχείων ενεργητικού

Η λογιστική αξία των στοιχείων ενεργητικού του Συγκροτήματος εξετάζεται σε κάθε ημερομηνία ισολογισμού για να εξακριβωθεί κατά πόσον υπάρχει ένδειξη απομείωσης στην αξία των στοιχείων ενεργητικού. Στις περιπτώσεις όπου υπάρχει ένδειξη για απομείωση, εκτιμάται η ανακτήσιμη αξία των στοιχείων ενεργητικού. Η ανακτήσιμη αξία ενός στοιχείου ενεργητικού είναι η μεγαλύτερη της καθαρής εισπράξιμης τιμής στα πλαίσια μιας συνήθους εμπορικής συναλλαγής και της παρούσας αξίας των αναμενόμενων μελλοντικών ταμειακών ροών από τη συνεχή χρήση του στοιχείου και της πώλησης του στο τέλος της ωφέλιμης ζωής του. Η απομείωση αυτή αναγνωρίζεται ως έξοδο στην ενοποιημένη κατάσταση λογαριασμού αποτελεσμάτων του έτους.

Επενδύσεις σε θυγατρικές εταιρίες

Οι επενδύσεις σε θυγατρικές εταιρίες αναγνωρίζονται αρχικά στην τιμή κτήσης τους και ακολούθως αναπροσαρμόζονται στην εύλογη αξία τους. Τυχόν πλεόνασμα που μπορεί να προκύπτουν από αλλαγές στο καθαρό ενεργητικό μεταφέρονται στα αποθεματικά επανεκτίμησης στις Εταιρίες, ενώ ελλείμματα χρεώνονται απευθείας στην κατάσταση λογαριασμού αποτελεσμάτων, στην έκταση που αυτά δεν καλύπτονται από προηγούμενα πλεονάσματα από επανεκτίμηση.

ΣΥΓΚΡΟΤΗΜΑ ALPHA BANK CYPRUS LIMITED

ΣΗΜΕΙΩΣΕΙΣ ΣΤΙΣ ΕΝΟΠΟΙΗΜΕΝΕΣ ΟΙΚΟΝΟΜΙΚΕΣ ΚΑΤΑΣΤΑΣΕΙΣ

Για το έτος που έληξε στις 31 Δεκεμβρίου 2007

3. ΣΗΜΑΝΤΙΚΕΣ ΛΟΓΙΣΤΙΚΕΣ ΑΡΧΕΣ (συνέχ.)

Ασφαλιστικές υπηρεσίες

Η αξία των ασφαλιστικών υπηρεσιών αποτελείται από το καθαρό ενεργητικό που αναλογεί στο Συγκρότημα και επιπλέον την καθαρή σημερινή αξία των μελλοντικών εσόδων των συμβολαίων σε ισχύ, βάσει εκτίμησης που γίνεται από ανεξάρτητους επαγγελματίες αναλογιστές.

Ασφαλιστικές εργασίες κλάδου ζωής

Ασφάλιστρα του κλάδου ζωής για τις συνήθειες εργασίες λογίζονται κατά την ημερομηνία που καθίστανται πληρωτέα και για συμβόλαια συνδεδεμένα με μετοχικές μονάδες, όταν εισπράττονται με βάση τους όρους των ασφαλιστηρίων συμβολαίων.

Το ποσό που μεταφέρεται στα αποθεματικά του κλάδου ζωής είναι αποτέλεσμα αναλογιστικής εκτίμησης που γίνεται κάθε χρόνο από τον αναλογιστή σύμφωνα με τον περί Ασκήσεων Ασφαλιστικών Εργασιών και Άλλων Συναφών Θεμάτων Νόμο. Ο υπολογισμός του ποσού αυτού γίνεται με βάση κοινώς αποδεκτές αναλογιστικές αρχές οι οποίες συνάδουν με τις οδηγίες της εποπτεύουσας αρχής.

Ασφαλιστικές εργασίες γενικού κλάδου

Ασφάλιστρα από τις εργασίες γενικού κλάδου λογίζονται κατά την ημερομηνία που καθίστανται πληρωτέα.

Τα μη δεδουλευμένα ασφάλιστρα αντιπροσωπεύουν την αναλογία των καθαρών ασφαλίστρων που γράφτηκαν σε ένα έτος και που αφορούν περιόδους κινδύνου από την 1η Ιανουαρίου του επόμενου έτους μέχρι την ημερομηνία λήξης των εν λόγω συμβολαίων και υπολογίζονται πάνω σε καθημερινή βάση. Τα καθαρά μη δεδουλευμένα ασφάλιστρα αφαιρούνται από το λογαριασμό εσόδων του γενικού κλάδου και μεταφέρονται στο επόμενο οικονομικό έτος.

Επιπρόσθετα, γίνεται πλήρης πρόβλεψη για το υπολογιζόμενο κόστος όλων των γνωστών απαιτήσεων που δεν τακτοποιήθηκαν καθώς και για τυχόν απαιτήσεις που πραγματοποιήθηκαν και δεν αναφέρθηκαν (IBNR'S) κατά την ημερομηνία του ισολογισμού, με βάση τις καλύτερες πληροφορίες που υπήρχαν, κατά την περίοδο της ετοιμασίας των οικονομικών καταστάσεων.

ΣΥΓΚΡΟΤΗΜΑ ALPHA BANK CYPRUS LIMITED
ΣΗΜΕΙΩΣΕΙΣ ΣΤΙΣ ΕΝΟΠΟΙΗΜΕΝΕΣ ΟΙΚΟΝΟΜΙΚΕΣ ΚΑΤΑΣΤΑΣΕΙΣ

Για το έτος που έληξε στις 31 Δεκεμβρίου 2007

3. ΣΗΜΑΝΤΙΚΕΣ ΛΟΓΙΣΤΙΚΕΣ ΑΡΧΕΣ (συνέχ.)

Ακίνητα, εγκαταστάσεις και εξοπλισμός

Τα ακίνητα, οι εγκαταστάσεις και ο εξοπλισμός παρουσιάζονται σε ιστορικό κόστος μείον συσσωρευμένες αποσβέσεις. Το ιστορικό κόστος περιλαμβάνει δαπάνες που σχετίζονται άμεσα με την απόκτηση στοιχείων ακινήτων και εξοπλισμού. Το κόστος σημαντικών ανακαινίσεων και άλλων δαπανών περιλαμβάνονται στη λογιστική αξία του περιουσιακού στοιχείου ή ανάλογα αναγνωρίζονται ως ξεχωριστό περιουσιακό στοιχείο όταν θεωρείται πιθανόν πως θα προκύψουν μελλοντικά οικονομικά οφέλη στην Εταιρία σε σχέση με το περιουσιακό στοιχείο και το κόστος του μπορεί να υπολογιστεί αξιόπιστα.

Οι αποσβέσεις υπολογίζονται έτσι που να διαγράφεται το κόστος μείον η υπολογιζόμενη υπολειμματική αξία των ακινήτων, εγκαταστάσεων και εξοπλισμού σύμφωνα με τη σταθερή μέθοδο, λαμβάνοντας υπόψη τη διάρκεια της αναμενόμενης ωφέλιμης οικονομικής ζωής τους. Η απόσβεση υπολογίζεται ως εξής:

Κτίρια και βελτιώσεις σε κτίρια με μακροχρόνια εκμίσθωση	5-50 έτη
Υπερτίμηση μισθώσεων	10 έτη
Εγκαταστάσεις και εξοπλισμός	3-10 έτη

Δε λογίζεται απόσβεση στη γη.

Χρεόλυση κτιρίων με μακροχρόνια εκμίσθωση υπολογίζεται με τέτοιο τρόπο ώστε να διαγραφεί η εκτιμημένη αξία της μακροχρόνιας μίσθωσης με ίσες ετήσιες επιβαρύνσεις κατά την περίοδο μίσθωσης.

Η υπολειμματική αξία και οι ωφέλιμες οικονομικές ζωές αναθεωρούνται και προσαρμόζονται σε κάθε ημερομηνία ισολογισμού εάν αυτό θεωρηθεί αναγκαίο.

Σε περίπτωση διάθεσης ακινήτων, εγκαταστάσεων και εξοπλισμού, η διαφορά του προϊόντος πώλησης και της καθαρής λογιστικής αξίας χρεώνεται ή πιστώνεται στην ενοποιημένη κατάσταση λογαριασμού αποτελεσμάτων του έτους. Στην περίπτωση διάθεσης επανεκτιμμένων περιουσιακών στοιχείων τα ποσά που περιλαμβάνονται στο αποθεματικό επανεκτίμησης μεταφέρονται στο αποθεματικό προσόδου.

Άυλα περιουσιακά στοιχεία

Λογισμικά προγράμματα εφαρμογής

Τα λογισμικά προγράμματα εφαρμογής παρουσιάζονται σε τιμή κτήσης μείον συσσωρευμένες χρεολύσεις. Οι χρεολύσεις υπολογίζονται έτσι που να διαγράφεται το κόστος μείον η υπολογιζόμενη υπολειμματική αξία των άυλων περιουσιακών στοιχείων σύμφωνα με τη σταθερή μέθοδο, λαμβάνοντας υπόψη τη διάρκεια της αναμενόμενης ωφέλιμης οικονομικής ζωής τους. Το ετήσιο ποσοστό χρεόλυσης για λογισμικά προγράμματα εφαρμογής είναι 33,3%, με εξαίρεση το λογισμικό πρόγραμμα της Εταιρίας, το ετήσιο ποσοστό απόσβεσης του οποίου είναι 20%.

Έξοδα που αφορούν τη συντήρηση των λογισμικών προγραμμάτων χρεώνονται στην ενοποιημένη κατάσταση λογαριασμού αποτελεσμάτων στο έτος που προκύπτουν.

ΣΥΓΚΡΟΤΗΜΑ ALPHA BANK CYPRUS LIMITED

ΣΗΜΕΙΩΣΕΙΣ ΣΤΙΣ ΕΝΟΠΟΙΗΜΕΝΕΣ ΟΙΚΟΝΟΜΙΚΕΣ ΚΑΤΑΣΤΑΣΕΙΣ

Για το έτος που έληξε στις 31 Δεκεμβρίου 2007

3. ΣΗΜΑΝΤΙΚΕΣ ΛΟΓΙΣΤΙΚΕΣ ΑΡΧΕΣ (συνέχ.)

Σχέδιο αφυπηρέτησης προσωπικού

Το Συγκρότημα λειτουργεί σχέδιο αφυπηρέτησης καθορισμένου ωφελήματος (παροχών) για το προσωπικό της όπως αυτό περιγράφεται στη σημείωση 8 των ενοποιημένων οικονομικών καταστάσεων. Το σχέδιο αφυπηρέτησης καθορισμένου ωφελήματος (παροχών) είναι ένα σχέδιο το οποίο καθορίζει ένα εφάπαξ ποσό, πληρωτέο με την αφυπηρέτηση ή ποσό σύνταξης που πληρώνεται κατά την αφυπηρέτηση, λαμβάνοντας υπόψη παράγοντες όπως τα χρόνια υπηρεσίας και το μισθό του υπαλλήλου.

Οι εισφορές για τα σχέδια αυτά γίνονται σε χρονιαία βάση με σκοπό να δημιουργηθούν επαρκή αποθεματικά ή κεφάλαια κατά τη διάρκεια της εργάσιμης ζωής των υπαλλήλων, έτσι ώστε να πληρωθούν τα σχετικά ωφελήματα με την αφυπηρέτησή τους.

Το κόστος για ωφελήματα αφυπηρέτησης καθορισμένου ωφελήματος χρεώνεται στην ενοποιημένη κατάσταση λογαριασμού αποτελεσμάτων στο διάστημα των χρόνων υπηρεσίας των υπαλλήλων σύμφωνα με τη εκτίμηση ανεξάρτητων επαγγελματιών αναλογιστών που προβαίνουν σε αναλογιστικές εκτιμήσεις των σχεδίων κάθε δύο έτη.

Η υποχρέωση για τα σχέδια αφυπηρέτησης καθορισμένου ωφελήματος υπολογίζεται με βάση τη σημερινή αξία των αναμενόμενων μελλοντικών πληρωμών που απαιτούνται για την τακτοποίηση της υποχρέωσης που προέρχεται από την υπηρεσία εργαζόμενου κατά την τρέχουσα και τις προηγούμενες περιόδους.

Αναλογιστικά κέρδη ή ζημιές που υπερβαίνουν το 10% της σημερινής αξίας των υποχρεώσεων των σχεδίων ή της εύλογης αξίας των περιουσιακών στοιχείων των σχεδίων, οποιοδήποτε είναι το μεγαλύτερο, αποσβένονται στο διάστημα του αναμενόμενου μέσου όρου της υπολειπόμενης εργάσιμης ζωής των υπαλλήλων που συμμετέχουν στα σχέδια.

Φορολογία

Ο φόρος εισοδήματος υπολογίζεται με βάση τη φορολογική νομοθεσία και τους συντελεστές που ισχύουν στην Κύπρο όπου διεξάγονται οι εργασίες του Συγκροτήματος και καταχωρείται ως έξοδο στο έτος κατά το οποίο προκύπτουν τα εισοδήματα.

Αναβαλλόμενη φορολογία

Γίνεται επίσης πρόβλεψη για αναβαλλόμενη φορολογία για όλες τις προσωρινές διαφορές μεταξύ της λογιστικής αξίας στοιχείων ενεργητικού και υποχρεώσεων και της φορολογικής τους βάσης. Η αναβαλλόμενη φορολογία υπολογίζεται με βάση τους φορολογικούς συντελεστές που ίσχυαν στο τέλος του έτους. Τυχόν χρεωστικά υπόλοιπα από αφαιρετέες προσωρινές διαφορές αναγνωρίζονται μόνο στις περιπτώσεις που θεωρείται πιθανό ότι θα υπάρξουν στο μέλλον επαρκή εταιρικά κέρδη προς συμψηφισμό.

Η αναπροσαρμογή στην αναβαλλόμενη φορολογία λόγω αλλαγών στους φορολογικούς συντελεστές παρουσιάζεται στην ενοποιημένη κατάσταση λογαριασμού αποτελεσμάτων ή στα αποθεματικά ανάλογα με το που συμπεριλαμβάνεται η αρχική χρέωση ή πίστωση για αναβαλλόμενη φορολογία.

ΣΥΓΚΡΟΤΗΜΑ ALPHA BANK CYPRUS LIMITED

ΣΗΜΕΙΩΣΕΙΣ ΣΤΙΣ ΕΝΟΠΟΙΗΜΕΝΕΣ ΟΙΚΟΝΟΜΙΚΕΣ ΚΑΤΑΣΤΑΣΕΙΣ

Για το έτος που έληξε στις 31 Δεκεμβρίου 2007

3. ΣΗΜΑΝΤΙΚΕΣ ΛΟΓΙΣΤΙΚΕΣ ΑΡΧΕΣ (συνέχ.)

Συμβόλαια χρηματοοικονομικών εγγυήσεων

Τα συμβόλαια χρηματοοικονομικών εγγυήσεων (εκτός από αυτά που θεωρούνται ασφαλιστήρια συμβόλαια) είναι συμβόλαια που απαιτούν από τον εκδότη να καταβάλει συγκεκριμένα ποσά για να ικανοποιήσει το δικαιούχο για ζημιά η οποία προέκυψε λόγω μη καταβολής πληρωμών από συγκεκριμένο χρεώστη που θα έπρεπε να γίνουν σύμφωνα με τους όρους κάποιου χρηματοοικονομικού μέσου. Τέτοιες χρηματοοικονομικές εγγυήσεις δίδονται σε τράπεζες, χρηματοπιστωτικά ιδρύματα και άλλους οργανισμούς εκ μέρους πελατών για εξασφάλιση δανείων και άλλων τραπεζικών διευκολύνσεων.

Οι χρηματοοικονομικές εγγυήσεις αναγνωρίζονται αρχικά στην εύλογη αξία κατά την ημερομηνία που δόθηκε η εγγύηση και στη συνέχεια αποτιμούνται στο μεγαλύτερο από:

- (α) Το ποσό της αρχικής αναγνώρισης μείον, όπου εφαρμόζεται, το ποσό της συσσωρευμένης απόσβεσης που αναγνωρίστηκε, και
- (β) τη βέλτιστη εκτίμηση του κόστους που απαιτείται για να διακανονιστεί η σχετική δέσμευση κατά την ημερομηνία του ισολογισμού. Οι εκτιμήσεις αυτές καθορίζονται βάση εμπειρίας με αντίστοιχες συναλλαγές, ιστορικού ζημιών και συμπληρώνονται από εκτιμήσεις της Διεύθυνσης.

Οποιαδήποτε αύξηση στην υποχρέωση που σχετίζεται με εγγυήσεις αναγνωρίζεται στην κατάσταση λογαριασμού αποτελεσμάτων. Το Συγκρότημα δεν αναγνώρισε οποιαδήποτε ποσά που αφορούν συμβόλαια χρηματοοικονομικών εγγυήσεων στην ενοποιημένη κατάσταση λογαριασμού αποτελεσμάτων.

Μετρητά και αντίστοιχα μετρητών

Τα μετρητά και αντίστοιχα μετρητών για σκοπούς της ενοποιημένης κατάστασης ταμειακών ροών αποτελούνται από μετρητά και καταθέσεις σε πιστωτικά ιδρύματα και άλλες αξίες η λήξη των οποίων δεν υπερβαίνει τους τρεις μήνες από την ημερομηνία απόκτησής τους. Στην κατηγορία αυτή περιλαμβάνονται και οι υποχρεωτικές τοποθετήσεις στην Κεντρική Τράπεζα της Κύπρου για σκοπούς ρευστότητας.

Μετοχικό κεφάλαιο

Οι συνήθεις μετοχές ταξινομούνται ως ίδια κεφάλαια.

ΣΥΓΚΡΟΤΗΜΑ ALPHA BANK CYPRUS LIMITED
ΣΗΜΕΙΩΣΕΙΣ ΣΤΙΣ ΕΝΟΠΟΙΗΜΕΝΕΣ ΟΙΚΟΝΟΜΙΚΕΣ ΚΑΤΑΣΤΑΣΕΙΣ

Για το έτος που έληξε στις 31 Δεκεμβρίου 2007

3. ΣΗΜΑΝΤΙΚΕΣ ΛΟΓΙΣΤΙΚΕΣ ΑΡΧΕΣ (συνέχ.)

Λογιστική Υπεραξία

Η υπεραξία αντιπροσωπεύει τη διαφορά μεταξύ του κόστους εξαγοράς και του μεριδίου στο καθαρό ενεργητικό που αναλογεί στο Συγκρότημα για τις αποκτηθείσες εταιρίες. Με την υιοθέτηση του Διεθνές Λογιστικού Πρότυπου 36 (αναθεωρημένο 2004) «Απομείωση Αξίας Περιουσιακών Στοιχείων Ενεργητικού», του Διεθνές Λογιστικού Προτύπου 38 (αναθεωρημένο 2004) « Άϋλα Περιουσιακά Στοιχεία Ενεργητικού» και του Διεθνές Λογιστικού Προτύπου Χρηματοοικονομικής Πληροφόρησης 3 (έκδοση 2004) «Συνενώσεις Επιχειρήσεων», από την 1^η Ιανουαρίου 2005, το Συγκρότημα σταμάτησε την απόσβεση της υπεραξίας και διενεργείται έλεγχος για απομείωση σε ετήσια βάση και σε περιπτώσεις όπου υπάρχει ένδειξη απομείωσης. Επιπρόσθετα, το Συγκρότημα έχει διαγράψει τις σχετικές συσσωρευμένες αποσβέσεις από την τιμή της λογιστικής υπεραξίας.

Προβλέψεις

Οι προβλέψεις αναγνωρίζονται στον ισολογισμό όταν το Συγκρότημα έχει νομική, ή εμπορική/ανειλημμένη υποχρέωση ως αποτέλεσμα ενός γεγονότος που έγινε στο παρελθόν και είναι πιθανό να χρειαστεί η εκροή οικονομικών ωφελημάτων προς εξόφληση της υποχρέωσης. Οι προβλέψεις επιμετρώνται από τα μέλη του Διοικητικού Συμβουλίου στην καλύτερη εκτίμηση της απαιτούμενης δαπάνης για να διακανονιστεί η υποχρέωση κατά την ημερομηνία του ισολογισμού και προεξοφλούνται στην παρούσα αξία όταν το αποτέλεσμα είναι σημαντικό.

Λειτουργική μίσθωση

Μισθώσεις αναφορικά με τις οποίες το Συγκρότημα δεν αναλαμβάνει ουσιαστικά όλους τους κινδύνους και τα ωφέληματα που απορρέουν από την ιδιοκτησία ενός στοιχείου ενεργητικού ταξινομούνται ως λειτουργικές μισθώσεις.

Το ενοίκιο που καταβάλλεται σε μηνιαία βάση αναφορικά με τις λειτουργικές μισθώσεις χρεώνεται στην ενοποιημένη κατάσταση λογαριασμού αποτελεσμάτων με την ισομερή μέθοδο κατά τη διάρκεια της περιόδου μίσθωσης.

Συγκριτικά ποσά

Τα συγκριτικά ποσά που περιλαμβάνονται στις ενοποιημένες οικονομικές καταστάσεις αναπροσαρμόζονται όπου χρειάζεται, για να συνάδουν με τον τρόπο παρουσίασης του τρέχοντος έτους.

ΣΥΓΚΡΟΤΗΜΑ ALPHA BANK CYPRUS LIMITED

ΣΗΜΕΙΩΣΕΙΣ ΣΤΙΣ ΕΝΟΠΟΙΗΜΕΝΕΣ ΟΙΚΟΝΟΜΙΚΕΣ ΚΑΤΑΣΤΑΣΕΙΣ

Για το έτος που έληξε στις 31 Δεκεμβρίου 2007

4. ΚΑΘΑΡΑ ΕΣΟΔΑ ΑΠΟ ΤΟΚΟΥΣ

	Σημ.	2007 ΛΚ€	2006 ΛΚ€
Έσοδα από τόκους			
Καταθέσεις σε πιστωτικά ιδρύματα	14	46.201.483	26.095.597
Δάνεια και απαιτήσεις από πελάτες	16	96.394.927	62.846.353
Γραμμάτια Δημοσίου	17	616.995	851.814
Κρατικά ομόλογα	17	6.692	1.286.804
Ομόλογα εταιριών	17	<u>388.819</u>	<u>373.125</u>
Σύνολο εσόδων από τόκους		<u>143.608.916</u>	<u>91.453.693</u>
Έξοδα από τόκους			
Καταθέσεις από πιστωτικά ιδρύματα	23	(24.459.291)	(9.718.396)
Καταθέσεις από πελάτες	24	<u>(49.425.088)</u>	<u>(34.659.545)</u>
Σύνολο εξόδων από τόκους		<u>(73.884.379)</u>	<u>(44.377.941)</u>
 Καθαρά έσοδα από τόκους		 <u>69.724.537</u>	 <u>47.075.752</u>

Τα δάνεια και απαιτήσεις από πελάτες παρουσιάζονται μετά την αναστολή αναγνώρισης τόκων και μετά τις ανακτήσεις από αναστολή αναγνώρισης τόκων και αναλύονται ως ακολούθως:

	Σημ.	2007 ΛΚ€	2006 ΛΚ€
Δάνεια και απαιτήσεις από πελάτες		90.893.328	65.104.117
Αναστολή αναγνώρισης τόκων	16	(5.315.668)	(7.706.369)
Ανακτήσεις από αναστολή αναγνώρισης τόκων	16	<u>10.817.267</u>	<u>5.448.605</u>
		<u>96.394.927</u>	<u>62.846.353</u>

ΣΥΓΚΡΟΤΗΜΑ ALPHA BANK CYPRUS LIMITED

ΣΗΜΕΙΩΣΕΙΣ ΣΤΙΣ ΕΝΟΠΟΙΗΜΕΝΕΣ ΟΙΚΟΝΟΜΙΚΕΣ ΚΑΤΑΣΤΑΣΕΙΣ

Για το έτος που έληξε στις 31 Δεκεμβρίου 2007

5. ΚΑΘΑΡΑ ΕΣΟΔΑ ΑΠΟ ΔΙΚΑΙΩΜΑΤΑ ΚΑΙ ΠΡΟΜΗΘΕΙΕΣ

	2007	2006
	ΛΚ£	ΛΚ£
Έσοδα από δικαιώματα και προμήθειες		
Προμήθειες εισπρακτέες	12.552.992	8.467.811
Έσοδα από δικαιώματα	2.324.271	2.688.615
Έξοδα μελέτης	<u>3.322.945</u>	<u>2.424.842</u>
Σύνολο εσόδων από δικαιώματα και προμήθειες	<u>18.200.208</u>	<u>13.581.268</u>
Έξοδα από δικαιώματα και προμήθειες		
Έξοδα από δικαιώματα	(492.026)	(465.728)
Προμήθειες πληρωτέες	<u>(4.582)</u>	<u>(3.543)</u>
Σύνολο εξόδων από δικαιώματα και προμήθειες	<u>(496.608)</u>	<u>(469.271)</u>
 Καθαρά έσοδα από δικαιώματα και προμήθειες	 <u>17.703.600</u>	 <u>13.111.997</u>

6. ΚΑΘΑΡΗ (ΖΗΜΙΑ) / ΚΕΡΔΟΣ ΑΠΟ ΜΕΤΑΒΟΛΗ ΧΡΗΜΑΤΟΟΙΚΟΝΟΜΙΚΩΝ ΜΕΣΩΝ ΣΤΗΝ ΕΥΛΟΓΗ ΑΞΙΑ

	2007	2006
	ΛΚ£	ΛΚ£
Παράγωγα που κατέχονται για διαχείριση κινδύνων	11.812	-
Έλλειμμα από επανεκτίμηση επενδύσεων που κατέχονται για εμπορία	-	(4.796)
(Έλλειμμα)/πλεόνασμα από επανεκτίμηση παραγώγων που κατέχονται για εμπορία	<u>(13.362)</u>	<u>15.651</u>
	<u>(1.550)</u>	<u>10.855</u>

7. ΑΛΛΑ ΕΣΟΔΑ ΑΠΟ ΕΡΓΑΣΙΕΣ

	2007	2006
	ΛΚ£	ΛΚ£
<i>Κέρδη από διάθεση επενδύσεων που κατέχονται για εμπορία:</i>		
Τίτλοι εισηγμένοι	-	127.411
<i>Κέρδη από διάθεση επενδύσεων διαθέσιμων προς πώληση</i>		
Χρεόγραφα	-	22.619
Τίτλοι εισηγμένοι	-	300.726
Έσοδα από πράξεις συναλλάγματος	8.143.055	3.581.349
Μη πραγματοποιηθέν συναλλαγματικό κέρδος	67.526	-
Μερίσματα εισπρακτέα	218.577	110.723
Κέρδος από διάθεση ακινήτων, εγκαταστάσεων και εξοπλισμού	<u>38.481</u>	<u>3.750</u>
	<u>8.467.639</u>	<u>4.146.578</u>

ΣΥΓΚΡΟΤΗΜΑ ALPHA BANK CYPRUS LIMITED

ΣΗΜΕΙΩΣΕΙΣ ΣΤΙΣ ΕΝΟΠΟΙΗΜΕΝΕΣ ΟΙΚΟΝΟΜΙΚΕΣ ΚΑΤΑΣΤΑΣΕΙΣ

Για το έτος που έληξε στις 31 Δεκεμβρίου 2007

8. ΔΑΠΑΝΕΣ ΠΡΟΣΩΠΙΚΟΥ

	Σημ.	2007 ΛΚ€	2006 ΛΚ€
Μισθοί και εισφορές εργοδότη		16.084.902	13.589.632
Άλλες δαπάνες προσωπικού		160.442	132.653
Αποζημίωση πρόωρης αφυπηρέτησης		1.600.000	-
Επιβάρυνση για ωφελήματα αφυπηρέτησης	27	<u>3.292.151</u>	<u>2.875.891</u>
		<u>21.137.495</u>	<u>16.598.176</u>

Ο αριθμός προσωπικού του Συγκροτήματος στις 31 Δεκεμβρίου 2007 ανερχόταν σε 778 άτομα (2006: 708 άτομα).

Το Συγκρότημα υιοθέτησε σχέδιο συνεισφοράς καθορισμένου ωφελήματος (παροχών) αφυπηρέτησης για το οποίο γίνεται πρόνοια στις ενοποιημένες οικονομικές καταστάσεις με σκοπό τη συσσώρευση αρκετού ποσού για την κάλυψη των πληρωμών που προκύπτουν κατά την αφυπηρέτηση των υπαλλήλων. Το ποσό αυτό καθορίζεται σύμφωνα με εκτίμηση ανεξάρτητων επαγγελματιών αναλογιστών λαμβάνοντας υπόψη μεταξύ άλλων τις απολαβές, την ηλικία και τα έτη υπηρεσίας του προσωπικού, και αφού γίνουν εκτιμήσεις για μελλοντικές αυξήσεις στους μισθούς και για την ετήσια απόδοση των σχετικών ταμείων.

Πλήρης αναλογιστική εκτίμηση των υποχρεώσεων του Συγκροτήματος για παροχή των ωφελημάτων αφυπηρέτησης γίνεται τουλάχιστον κάθε δυο έτη από ανεξάρτητους επαγγελματίες αναλογιστές. Η πιο πρόσφατη πλήρης αναλογιστική εκτίμηση έγινε το Δεκέμβριο του 2007.

9. ΆΛΛΑ ΕΞΟΔΑ

	2007 ΛΚ€	2006 ΛΚ€
Έξοδα ηλεκτρονικών υπολογιστών	401.872	382.995
Διαφημίσεις και προωθήσεις	1.229.836	1.357.832
Ενοίκια πληρωτέα	1.182.026	1.111.255
Συντηρήσεις και επιδιορθώσεις	406.662	272.278
Άλλα έξοδα	<u>3.102.249</u>	<u>2.495.666</u>
	<u>6.322.645</u>	<u>5.620.026</u>

ΣΥΓΚΡΟΤΗΜΑ ALPHA BANK CYPRUS LIMITED

ΣΗΜΕΙΩΣΕΙΣ ΣΤΙΣ ΕΝΟΠΟΙΗΜΕΝΕΣ ΟΙΚΟΝΟΜΙΚΕΣ ΚΑΤΑΣΤΑΣΕΙΣ

Για το έτος που έληξε στις 31 Δεκεμβρίου 2007

10. ΚΕΡΔΗ ΓΙΑ ΤΟ ΕΤΟΣ ΠΡΙΝ ΤΗ ΦΟΡΟΛΟΓΙΑ

Τα κέρδη για το έτος πριν τη φορολογία παρουσιάζονται μετά την χρέωση/(πίστωση) των ακόλουθων:

	Σημ.	2007 ΛΚ£	2006 ΛΚ£
Αμοιβή Συμβούλων:			
Ως Εκτελεστικοί Σύμβουλοι	41	448.637	364.305
Ως Σύμβουλοι	41	20.000	9.000
Αμοιβή ανεξάρτητων ελεγκτών		39.731	36.300
Αποσβέσεις ακινήτων, εγκαταστάσεων και εξοπλισμού	20	1.351.387	1.365.962
Χρέολυση άυλων περουσιακών στοιχείων	21	409.049	409.187
Ενοίκια πληρωτέα	9	1.182.026	1.111.255
Κέρδος από διάθεση ακινήτων, εγκαταστάσεων και εξοπλισμού	7	<u>(38.481)</u>	<u>(3.750)</u>

11. ΦΟΡΟΛΟΓΙΑ

	2007 ΛΚ£	2006 ΛΚ£
Εταιρικός φόρος για το έτος	4.833.156	2.430.739
Φόροι προηγούμενων ετών	-	540.475
Αναβαλλόμενη φορολογία – χρέωση/(πίστωση)	<u>27.375</u>	<u>(34.195)</u>
Χρέωση έτους	<u>4.860.531</u>	<u>2.937.019</u>

Η φορολογία του Συγκροτήματος είναι το σύνολο των φορολογιών των εταιριών του Συγκροτήματος.

Όλες οι εταιρίες φορολογούνται για σκοπούς εταιρικού φόρου προς 10% στα φορολογητέα κέρδη του έτους.

Επιπρόσθετα, φορολογικές ζημιές από το 1997 και μετέπειτα, μπορούν να μεταφερθούν στα επόμενα έτη μέχρι τελικής διαγραφής τους. Εταιρίες που ανήκουν στο ίδιο συγκρότημα μπορούν να συμψηφίζουν τις ζημιές με τα κέρδη που προκύπτουν κατά το ίδιο φορολογικό έτος.

Συμφιλίωση φορολογίας με βάση το φορολογητέο εισόδημα και φορολογίας με βάση τα λογιστικά κέρδη του Συγκροτήματος

	2007 ΛΚ£	2006 ΛΚ£
Λογιστικά κέρδη Συγκροτήματος πριν τη φορολογία	<u>48.799.451</u>	<u>25.750.485</u>
Φόρος με βάση τους φορολογικούς συντελεστές	4.879.945	2.575.049
Φορολογική επίδραση εξόδων που δεν εκπίπτουν	69.665	189.812
Φορολογική επίδραση εκπώσεων και εσόδων που δε φορολογούνται	(89.079)	(368.317)
Φόροι προηγούμενων ετών	-	<u>540.475</u>
Φορολογία ως η ενοποιημένη κατάσταση λογαριασμού αποτελεσμάτων	<u>4.860.531</u>	<u>2.937.019</u>

ΣΥΓΚΡΟΤΗΜΑ ALPHA BANK CYPRUS LIMITED

ΣΗΜΕΙΩΣΕΙΣ ΣΤΙΣ ΕΝΟΠΟΙΗΜΕΝΕΣ ΟΙΚΟΝΟΜΙΚΕΣ ΚΑΤΑΣΤΑΣΕΙΣ

Για το έτος που έληξε στις 31 Δεκεμβρίου 2007

12. ΚΕΡΔΗ ΑΝΑ ΜΕΤΟΧΗ

	2007	2006
Κέρδη που αναλογούν στους μετόχους (ΛΚ£)	<u>43.746.042</u>	<u>22.611.095</u>
Μεσοσταθμικός αριθμός μετοχών που θεωρείται ότι ήσαν εκδομένες κατά τη διάρκεια του έτους	<u>139.500.000</u>	<u>139.500.000</u>
Κέρδη ανά μετοχή (σεντ)	<u>31,36</u>	<u>16,21</u>

13. ΜΕΤΡΗΤΑ ΚΑΙ ΚΑΤΑΘΕΣΕΙΣ ΜΕ ΤΗΝ ΚΕΝΤΡΙΚΗ ΤΡΑΠΕΖΑ ΤΗΣ ΚΥΠΡΟΥ

	2007 ΛΚ£	2006 ΛΚ£
Μετρητά και αντίστοιχα μετρητών	126.106.553	52.910.179
Καταθέσεις με την Κεντρική Τράπεζα της Κύπρου	<u>52.255.534</u>	<u>83.804.234</u>
	<u>178.362.087</u>	<u>136.714.413</u>

Οι καταθέσεις με την Κεντρική Τράπεζα της Κύπρου περιλαμβάνουν υποχρεωτικές καταθέσεις για σκοπούς ρευστότητας οι οποίες ανέρχονται σε ΛΚ£20.143.134 (2006: ΛΚ£35.492.169).

Η ανάλυση των πιο πάνω περιουσιακών στοιχείων κατά την ημερομηνία λήξης και κατά νόμισμα παρουσιάζεται στη σημείωση 36 των ενοποιημένων οικονομικών καταστάσεων. Οι καταθέσεις φέρουν τόκο με βάση το διατραπεζικό επιτόκιο της σχετικής χρονικής περιόδου και νομίσματος.

14. ΚΑΤΑΘΕΣΕΙΣ ΣΕ ΠΙΣΤΩΤΙΚΑ ΙΔΡΥΜΑΤΑ

	2007 ΛΚ£	2006 ΛΚ£
Καταθέσεις με εταιρίες του Ομίλου Alpha Bank	1.000.156.934	614.558.986
Καταθέσεις σε άλλα πιστωτικά ιδρύματα	<u>42.003.945</u>	<u>5.662.057</u>
	<u>1.042.160.879</u>	<u>620.221.043</u>

Η ανάλυση των πιο πάνω καταθέσεων κατά την ημερομηνία λήξης παρουσιάζεται στη σημείωση 36 των ενοποιημένων οικονομικών καταστάσεων.

ΣΥΓΚΡΟΤΗΜΑ ALPHA BANK CYPRUS LIMITED

ΣΗΜΕΙΩΣΕΙΣ ΣΤΙΣ ΕΝΟΠΟΙΗΜΕΝΕΣ ΟΙΚΟΝΟΜΙΚΕΣ ΚΑΤΑΣΤΑΣΕΙΣ

Για το έτος που έληξε στις 31 Δεκεμβρίου 2007

15. ΠΑΡΑΓΩΓΑ ΠΟΥ ΚΑΤΕΧΟΝΤΑΙ ΓΙΑ ΔΙΑΧΕΙΡΙΣΗ ΚΙΝΔΥΝΩΝ

	Εύλογη αξία ΛΚ£	Ονομαστική αξία ΛΚ£
Παράγωγα που κατέχονται για διαχείριση κινδύνων:		
- Υποχρεώσεις	<u>16.481</u>	<u>21.655.138</u>

Το Συγκρότημα αντισταθμίζει τον κίνδυνο επιτοκίων που προκύπτει από πιθανή αρνητική μεταβολή στην εύλογη αξία καταθέσεων με σταθερό επιτόκιο, χρησιμοποιώντας συμβάσεις ανταλλαγής επιτοκίων συνολικής ονομαστικής αξίας ΛΚ£21.655.138 (καταθέσεις). Η μεταβολή στην εύλογη αξία των σχετικών αντισταθμισμένων μέσων ήταν έλλειμμα ύψους ΛΚ£28.293 και παρουσιάζεται στην σημείωση 24 των ενοποιημένων οικονομικών καταστάσεων.

Τα παράγωγα τα οποία χρησιμοποιούνται είναι τα ακόλουθα:

Συμβόλαιο μελλοντικής εκπλήρωσης (forward contracts): συμβάσεις για αγοραπωλησία ξένου συναλλάγματος με διακανονισμό σε μελλοντική ημερομηνία.

Συμβόλαια ανταλλαγής επιτοκίων (interest rate swaps): συμβάσεις για την ανταλλαγή δύο απαιτήσεων με την ίδια παρούσα αξία αλλά με διαφορετικό τρόπο, έτος και επιτόκιο εξόφλησης.

16. ΔΑΝΕΙΑ ΚΑΙ ΑΠΑΙΤΗΣΕΙΣ ΑΠΟ ΠΕΛΑΤΕΣ

	2007 ΛΚ£	2006 ΛΚ£
Δάνεια και απαιτήσεις από πελάτες	1.964.730.214	1.195.076.511
Προβλέψεις για απομείωση επισφαλών απαιτήσεων και αναστολής αναγνώρισης τόκων	<u>(77.804.358)</u>	<u>(81.504.254)</u>
	<u>1.886.925.856</u>	<u>1.113.572.257</u>

Η εύλογη αξία των δανείων και απαιτήσεων από πελάτες είναι περίπου ίση με το ποσό που παρουσιάζεται στον ενοποιημένο ισολογισμό, μετά την αφαίρεση των προβλέψεων και της αναστολής αναγνώρισης τόκων.

ΣΥΓΚΡΟΤΗΜΑ ALPHA BANK CYPRUS LIMITED

ΣΗΜΕΙΩΣΕΙΣ ΣΤΙΣ ΕΝΟΠΟΙΗΜΕΝΕΣ ΟΙΚΟΝΟΜΙΚΕΣ ΚΑΤΑΣΤΑΣΕΙΣ

Για το έτος που έληξε στις 31 Δεκεμβρίου 2007

16. ΔΑΝΕΙΑ ΚΑΙ ΑΠΑΙΤΗΣΕΙΣ ΑΠΟ ΠΕΛΑΤΕΣ (συνέχ.)

	2007 ΛΚ£	2006 ΛΚ£
<i>Ανά κλάδο της οικονομίας</i>		
Βιομηχανία	57.806.292	47.356.058
Τουρισμός	78.490.410	69.058.730
Εμπόριο	90.586.976	85.184.349
Ακίνητα και κατασκευές	821.533.869	383.433.715
Προσωπικά και επαγγελματικά	827.660.003	486.016.593
Άλλοι κλάδοι	<u>88.652.664</u>	<u>124.027.066</u>
	<u>1.964.730.214</u>	<u>1.195.076.511</u>

Επισφαλείς απαιτήσεις ως η ενοποιημένη κατάσταση λογαριασμού αποτελεσμάτων

	2007 ΛΚ£	2006 ΛΚ£
Επιβάρυνση για το έτος	32.365.785	24.711.909
Ανακτήσεις και αναπροσαρμογές	(28.774.523)	(12.813.468)
Διαγραφές	<u>15.357.464</u>	<u>3.830.320</u>
	<u>18.948.726</u>	<u>15.728.761</u>

ΣΥΓΚΡΟΤΗΜΑ ALPHA BANK CYPRUS LIMITED

ΣΗΜΕΙΩΣΕΙΣ ΣΤΙΣ ΕΝΟΠΟΙΗΜΕΝΕΣ ΟΙΚΟΝΟΜΙΚΕΣ ΚΑΤΑΣΤΑΣΕΙΣ

Για το έτος που έληξε στις 31 Δεκεμβρίου 2007

16. ΔΑΝΕΙΑ ΚΑΙ ΑΠΑΙΤΗΣΕΙΣ ΑΠΟ ΠΕΛΑΤΕΣ (συνέχ.)

	Ειδικές προβλέψεις για απομείωση επιβαλόντων απαιτήσεων ΛΚ€	Προσωρινός Λογαριασμός αναστολής αναγνώρισης τόκων ΛΚ€	Σύνολο ΛΚ€
2007			
1 Ιανουαρίου	58.837.987	22.666.267	81.504.254
Χρέωση/(πίστωση) στην ενοποιημένη κατάσταση λογαριασμού αποτελεσμάτων	18.948.726	(5.501.599)	13.447.127
Ανακτήσεις και αναπροσαρμογές	<u>(16.460.173)</u>	<u>(686.850)</u>	<u>(17.147.023)</u>
31 Δεκεμβρίου	<u>61.326.540</u>	<u>16.477.818</u>	<u>77.804.358</u>
2006			
1 Ιανουαρίου	46.050.553	22.889.019	68.939.572
Χρέωση στην ενοποιημένη κατάσταση λογαριασμού αποτελεσμάτων	15.728.761	2.521.311	18.250.072
Ανακτήσεις και αναπροσαρμογές	<u>(2.941.327)</u>	<u>(2.744.063)</u>	<u>(5.685.390)</u>
31 Δεκεμβρίου	<u>58.837.987</u>	<u>22.666.267</u>	<u>81.504.254</u>

ΣΥΓΚΡΟΤΗΜΑ ALPHA BANK CYPRUS LIMITED

ΣΗΜΕΙΩΣΕΙΣ ΣΤΙΣ ΕΝΟΠΟΙΗΜΕΝΕΣ ΟΙΚΟΝΟΜΙΚΕΣ ΚΑΤΑΣΤΑΣΕΙΣ

Για το έτος που έληξε στις 31 Δεκεμβρίου 2007

17. ΕΠΕΝΔΥΣΕΙΣ ΔΙΑΘΕΣΙΜΕΣ ΠΡΟΣ ΠΩΛΗΣΗ

	2007 ΛΚ£	2006 ΛΚ£
<i>Στοιχεία διαθέσιμα προς πώληση</i>		
Γραμμάτια Κυπριακής Κυβέρνησης (Treasury Bills)	-	45.852.101
Ομόλογα Κυπριακής Κυβέρνησης (Government Bonds)	-	19.540.336
Ομόλογα Κυπριακών Δημοσίων εταιριών	7.000.000	7.000.000
Μετοχές Κυπριακών εταιριών	<u>207.358</u>	<u>207.358</u>
	<u>7.207.358</u>	<u>72.599.795</u>
Εισηγμένα στο Χρηματιστήριο Αξιών Κύπρου	7.000.000	72.392.437
Μη εισηγμένα σε Χρηματιστήριο	<u>207.358</u>	<u>207.358</u>
	<u>7.207.358</u>	<u>72.599.795</u>
Γεωγραφική ανάλυση με βάση την έδρα του εκδότη	<u>Κύπρος</u>	<u>Κύπρος</u>

Η κίνηση στα στοιχεία διαθέσιμα προς πώληση παρουσιάζεται πιο κάτω:

	Γραμμάτια Κυπριακής Κυβέρνησης ΛΚ£	Ομόλογα Κυπριακής Κυβέρνησης ΛΚ£	Μετοχές Κυπριακών Εταιρειών ΛΚ£	Ομόλογα Κυπριακών Δημοσίων Εταιρειών ΛΚ£	Σύνολο ΛΚ£
2007					
1 Ιανουαρίου	45.852.101	19.540.336	207.358	7.000.000	72.599.795
Κέρδη από μεταβολή στην εύλογη αξία	603.907	-	-	-	603.907
Πωλήσεις	<u>(46.456.008)</u>	<u>(19.540.336)</u>	<u>-</u>	<u>-</u>	<u>(65.996.344)</u>
31 Δεκεμβρίου	<u>-</u>	<u>-</u>	<u>207.358</u>	<u>7.000.000</u>	<u>7.207.358</u>
2006					
1 Ιανουαρίου	-	32.347.799	1.069.367	7.000.000	40.417.166
Αγορές	83.262.043	-	-	-	83.262.043
Πωλήσεις	<u>(36.050.548)</u>	<u>(12.256.617)</u>	<u>(1.660.784)</u>	<u>-</u>	<u>(49.967.949)</u>
(Ζημιές)/κέρδη από μεταβολή στην εύλογη αξία	<u>(1.359.394)</u>	<u>(550.846)</u>	<u>798.775</u>	<u>-</u>	<u>(1.111.465)</u>
31 Δεκεμβρίου	<u>45.852.101</u>	<u>19.540.336</u>	<u>207.358</u>	<u>7.000.000</u>	<u>72.599.795</u>

Η ανάλυση των πιο πάνω περιουσιακών στοιχείων κατά την ημερομηνία λήξης παρουσιάζονται στη σημείωση 36 των ενοποιημένων οικονομικών καταστάσεων.

ΣΥΓΚΡΟΤΗΜΑ ALPHA BANK CYPRUS LIMITED

ΣΗΜΕΙΩΣΕΙΣ ΣΤΙΣ ΕΝΟΠΟΙΗΜΕΝΕΣ ΟΙΚΟΝΟΜΙΚΕΣ ΚΑΤΑΣΤΑΣΕΙΣ

Για το έτος που έληξε στις 31 Δεκεμβρίου 2007

18. ΕΠΕΝΔΥΣΕΙΣ ΣΕ ΘΥΓΑΤΡΙΚΕΣ ΕΤΑΙΡΙΕΣ

Οι θυγατρικές εταιρίες και οι δραστηριότητες τους αναλύονται πιο κάτω:

	<u>Συμμετογή</u>		<u>Κύριες δραστηριότητες</u>
	2007 (%)	2006 (%)	
Alpha Trustees Limited	100	100	Υπηρεσίες επιτρόπων (trustees)
Alpha Insurance Limited	82,05	82,05	Παροχή ασφαλιστικών υπηρεσιών στους κλάδους ζωής και γενικού κλάδου

Η Εταιρία και οι θυγατρικές της εταιρίες είναι εγγεγραμμένες και δραστηριοποιούνται στην Κύπρο.

19. ΚΑΘΑΡΟ ΕΝΕΡΓΗΤΙΚΟ ΑΣΦΑΛΙΣΤΙΚΩΝ ΥΠΗΡΕΣΙΩΝ

Το καθαρό ενεργητικό ασφαλιστικών υπηρεσιών αποτελείται από:

	2007 ΛΚ£	2006 ΛΚ£
Επενδύσεις σε ακίνητα	939.250	889.441
Χρεόγραφα σταθερής απόδοσης	8.990.451	7.245.115
Επενδύσεις σε τίτλους	3.737.580	3.551.238
Μερίδια σε οργανισμούς συλλογικών επενδύσεων	740.120	674.298
Δάνεια που παραχωρήθηκαν	2.459.925	2.005.077
Εμπρόθεσμες καταθέσεις	<u>1.075.927</u>	<u>484.228</u>
	17.943.253	14.849.397
Υποχρεώσεις μείον άλλα στοιχεία ενεργητικού	<u>(20.119.941)</u>	<u>(16.381.957)</u>
	(2.176.688)	(1.532.560)
Αξία συμβολαίων σε ισχύ	<u>2.590.000</u>	<u>2.590.000</u>
Καθαρό ενεργητικό	<u>413.312</u>	<u>1.057.440</u>

Η θυγατρική εταιρία Alpha Insurance Limited παρουσίασε κέρδη για το έτος 2007 ύψους ΛΚ£1.074.527 (2006: ΛΚ£1.127.414) τα οποία έχουν ενοποιηθεί στα αποτελέσματα του Συγκροτήματος και παρουσιάζονται στην ενοποιημένη κατάσταση λογαριασμού αποτελεσμάτων.

ΣΥΓΚΡΟΤΗΜΑ ALPHA BANK CYPRUS LIMITED

ΣΗΜΕΙΩΣΕΙΣ ΣΤΙΣ ΕΝΟΠΟΙΗΜΕΝΕΣ ΟΙΚΟΝΟΜΙΚΕΣ ΚΑΤΑΣΤΑΣΕΙΣ

Για το έτος που έληξε στις 31 Δεκεμβρίου 2007

20. ΑΚΙΝΗΤΑ, ΕΓΚΑΤΑΣΤΑΣΕΙΣ ΚΑΙ ΕΞΟΠΛΙΣΜΟΣ

	Γη ΛΚ£	Κτίρια και βελτιώσεις σε κτίρια με μακροχρόνια εκμίσθωση ΛΚ£	Υπερτίμηση μισθώσεων ΛΚ£	Εγκαταστάσεις και εξοπλισμός ΛΚ£	Σύνολο ΛΚ£
Τιμή κτήσης					
1 Ιανουαρίου 2006	1.819.284	10.358.153	128.500	8.593.815	20.899.752
Προσθήκες	-	119.416	-	399.112	518.528
Διαθέσεις	-	-	-	(51.810)	(51.810)
31 Δεκεμβρίου 2006	<u>1.819.284</u>	<u>10.477.569</u>	<u>128.500</u>	<u>8.941.117</u>	<u>21.366.470</u>
1 Ιανουαρίου 2007	1.819.284	10.477.569	128.500	8.941.117	21.366.470
Προσθήκες	1.500.000	6.131.982	-	893.414	8.525.396
Διαγραφές	-	(313.325)	-	(297.455)	(610.780)
Διαθέσεις	-	-	-	(190.511)	(190.511)
31 Δεκεμβρίου 2007	<u>3.319.284</u>	<u>16.296.226</u>	<u>128.500</u>	<u>9.346.565</u>	<u>29.090.575</u>

ΣΥΓΚΡΟΤΗΜΑ ALPHA BANK CYPRUS LIMITED

ΣΗΜΕΙΩΣΕΙΣ ΣΤΙΣ ΕΝΟΠΟΙΗΜΕΝΕΣ ΟΙΚΟΝΟΜΙΚΕΣ ΚΑΤΑΣΤΑΣΕΙΣ

Για το έτος που έληξε στις 31 Δεκεμβρίου 2007

20. ΑΚΙΝΗΤΑ, ΕΓΚΑΤΑΣΤΑΣΕΙΣ ΚΑΙ ΕΞΟΠΛΙΣΜΟΣ (συνέχ.)

	Γη ΛΚ£	Κτίρια και βελτιώσεις σε κτίρια με μακροχρόνια εκμίσθωση ΛΚ£	Υπερτίμηση μισθώσεων ΛΚ£	Εγκαταστάσεις και εξοπλισμός ΛΚ£	Σύνολο ΛΚ£
Αποσβέσεις					
1 Ιανουαρίου 2006	-	3.208.228	111.633	6.033.501	9.353.362
Επιβάρυνση έτους	-	521.942	2.904	841.116	1.365.962
Στις διαθέσεις	-	-	-	(51.560)	(51.560)
31 Δεκεμβρίου 2006	-	<u>3.730.170</u>	<u>114.537</u>	<u>6.823.057</u>	<u>10.667.764</u>
1 Ιανουαρίου 2007	-	3.730.170	114.537	6.823.057	10.667.764
Επιβάρυνση έτους	-	561.342	2.901	787.144	1.351.387
Στις διαθέσεις	-	-	-	(190.444)	(190.444)
Στις διαγραφές	-	(136.091)	-	(268.862)	(404.953)
31 Δεκεμβρίου 2007	-	<u>4.155.421</u>	<u>117.438</u>	<u>7.150.895</u>	<u>11.423.754</u>
Καθαρή λογιστική αξία					
1 Ιανουαρίου 2006	<u>1.819.284</u>	<u>7.149.925</u>	<u>16.867</u>	<u>2.560.314</u>	<u>11.546.390</u>
31 Δεκεμβρίου 2006	<u>1.819.284</u>	<u>6.747.399</u>	<u>13.963</u>	<u>2.118.060</u>	<u>10.698.706</u>
31 Δεκεμβρίου 2007	<u>3.319.284</u>	<u>12.140.805</u>	<u>11.062</u>	<u>2.195.670</u>	<u>17.666.821</u>

ΣΥΓΚΡΟΤΗΜΑ ALPHA BANK CYPRUS LIMITED

ΣΗΜΕΙΩΣΕΙΣ ΣΤΙΣ ΕΝΟΠΟΙΗΜΕΝΕΣ ΟΙΚΟΝΟΜΙΚΕΣ ΚΑΤΑΣΤΑΣΕΙΣ

Για το έτος που έληξε στις 31 Δεκεμβρίου 2007

21. ΑΨΑ ΠΕΡΟΥΣΙΑΚΑ ΣΤΟΙΧΕΙΑ

	Λογιστική υπεραξία ΛΚ£	Λογιστικά προγράμματα εφαρμογής ΛΚ£	Σύνολο ΛΚ£
Τιμή κτήσης			
1 Ιανουαρίου 2006	4.672.561	2.948.362	7.620.923
Προσθήκες	-	88.783	88.783
31 Δεκεμβρίου 2006	<u>4.672.561</u>	<u>3.037.145</u>	<u>7.709.706</u>
1 Ιανουαρίου 2007	4.672.561	3.037.145	7.709.706
Προσθήκες	-	46.136	46.136
31 Δεκεμβρίου 2007	<u>4.672.561</u>	<u>3.083.281</u>	<u>7.755.842</u>
Χρεολύσεις			
1 Ιανουαρίου 2006	-	2.023.676	2.023.676
Επιβάρυνση έτους	-	409.187	409.187
31 Δεκεμβρίου 2006	-	<u>2.432.863</u>	<u>2.432.863</u>
1 Ιανουαρίου 2007	-	2.432.863	2.432.863
Επιβάρυνση έτους	-	409.049	409.049
31 Δεκεμβρίου 2007	-	<u>2.841.912</u>	<u>2.841.912</u>
Καθαρή λογιστική αξία			
1 Ιανουαρίου 2006	<u>4.672.561</u>	<u>924.686</u>	<u>5.597.247</u>
31 Δεκεμβρίου 2006	<u>4.672.561</u>	<u>604.282</u>	<u>5.276.843</u>
31 Δεκεμβρίου 2007	<u>4.672.561</u>	<u>241.369</u>	<u>4.913.930</u>

Η λογιστική υπεραξία προέκυψε από τη συμμετοχή του Συγκροτήματος στο μετοχικό κεφάλαιο της Alpha Insurance Limited. Από την 1 Ιανουαρίου 2005, το Συγκρότημα σταμάτησε την χρεόλυση της υπεραξίας και έχει διαγράψει τις σχετικές συσσωρευμένες χρεολύσεις από την τιμή κτήσης της λογιστικής υπεραξίας.

22. ΛΟΙΠΑ ΣΤΟΙΧΕΙΑ ΕΝΕΡΓΗΤΙΚΟΥ

	2007 ΛΚ£	2006 ΛΚ£
Δεδουλευμένοι τόκοι, δικαιώματα και προμήθειες	22.761.900	9.597.530
Φόροι εισπρακτέοι	459.480	397.559
Άλλες απαιτήσεις και προπληρωμές	1.365.851	1.062.735
Κτίριο υπό ανέγερση	600.000	4.723.160
Προπληρωμές τόκων	4.449.579	379.672
Παράγωγα για σκοπούς εμπορίας (σημ. ι)	<u>81.056</u>	<u>41.244</u>
	<u>29.717.866</u>	<u>16.201.900</u>

ΣΥΓΚΡΟΤΗΜΑ ALPHA BANK CYPRUS LIMITED

ΣΗΜΕΙΩΣΕΙΣ ΣΤΙΣ ΕΝΟΠΟΙΗΜΕΝΕΣ ΟΙΚΟΝΟΜΙΚΕΣ ΚΑΤΑΣΤΑΣΕΙΣ

Για το έτος που έληξε στις 31 Δεκεμβρίου 2007

22. ΛΟΙΠΑ ΣΤΟΙΧΕΙΑ ΕΝΕΡΓΗΤΙΚΟΥ (συνέχ.)

	Ονομαστικό ποσό ΛΚ€	Εύλογη αξία ΛΚ€
<i>(i) Παράγωγα για σκοπούς εμπορίας</i>		
<i>Παράγωγα συναλλάγματος</i>		
Συμβόλαια μελλοντικής εκπλήρωσης	<u>1.414.900</u>	<u>81.056</u>

23. ΚΑΤΑΘΕΣΕΙΣ ΑΠΟ ΠΙΣΤΩΤΙΚΑ ΙΔΡΥΜΑΤΑ

	2007 ΛΚ€	2006 ΛΚ€
Ποσά που οφείλονται σε εταιρίες του Ομίλου Alpha Bank	998.283.023	361.039.547
Ποσά που οφείλονται σε άλλα πιστωτικά ιδρύματα	<u>130.432.483</u>	<u>188.577.517</u>
	<u>1.128.715.506</u>	<u>549.617.064</u>

Η ανάλυση των πιο πάνω καταθέσεων κατά την ημερομηνία λήξης παρουσιάζεται στη σημείωση 36 των ενοποιημένων οικονομικών καταστάσεων.

24. ΚΑΤΑΘΕΣΕΙΣ ΑΠΟ ΠΕΛΑΤΕΣ

	2007 ΛΚ€	2006 ΛΚ€
Όψεως	306.638.265	192.406.883
Ταμιευτηρίου	4.405.318	5.149.452
Προθεσμίας ή με προειδοποίηση	1.483.948.773	1.047.313.326
Αντιστάθμιση εύλογης αξίας	<u>(28.293)</u>	<u>-</u>
	<u>1.794.964.063</u>	<u>1.244.869.661</u>

ΣΥΓΚΡΟΤΗΜΑ ALPHA BANK CYPRUS LIMITED

ΣΗΜΕΙΩΣΕΙΣ ΣΤΙΣ ΕΝΟΠΟΙΗΜΕΝΕΣ ΟΙΚΟΝΟΜΙΚΕΣ ΚΑΤΑΣΤΑΣΕΙΣ

Για το έτος που έληξε στις 31 Δεκεμβρίου 2007

25. ΦΟΡΟΛΟΓΙΑ

	2007 ΛΚ£	2006 ΛΚ£
Εταιρικός φόρος	<u>2.676.419</u>	<u>1.606.447</u>
Η κίνηση του εταιρικού φόρου παρουσιάζεται πιο κάτω:		
	2007 ΛΚ£	2006 ΛΚ£
1 Ιανουαρίου	1.606.447	1.052.938
Χρέωση έτους	4.833.156	2.430.739
Φόροι προηγούμενων ετών	-	540.475
Πληρωμές	<u>(3.763.186)</u>	<u>(2.417.705)</u>
31 Δεκεμβρίου	<u>2.676.417</u>	<u>1.606.447</u>

26. ΑΝΑΒΑΛΛΟΜΕΝΗ ΦΟΡΟΛΟΓΙΑ

	2007 ΛΚ£	2006 ΛΚ£
1 Ιανουαρίου	213.671	242.181
Χρέωση/(πίστωση) στην ενοποιημένη κατάσταση λογαριασμού αποτελεσμάτων	27.375	(34.195)
Μεταφορά από Alpha Asset Finance Limited	<u>-</u>	<u>5.685</u>
31 Δεκεμβρίου	<u>241.046</u>	<u>213.671</u>

Η αναβαλλόμενη φορολογία προέκυψε από συσσωρευμένες προσωρινές διαφορές μεταξύ αποσβέσεων και φορολογικών εκπτώσεων.

ΣΥΓΚΡΟΤΗΜΑ ALPHA BANK CYPRUS LIMITED

ΣΗΜΕΙΩΣΕΙΣ ΣΤΙΣ ΕΝΟΠΟΙΗΜΕΝΕΣ ΟΙΚΟΝΟΜΙΚΕΣ ΚΑΤΑΣΤΑΣΕΙΣ

Για το έτος που έληξε στις 31 Δεκεμβρίου 2007

27. ΛΟΙΠΕΣ ΥΠΟΧΡΕΩΣΕΙΣ

	2007 ΛΚ£	2006 ΛΚ£
Δεδουλευμένοι τόκοι, δικαιώματα και προμήθειες	9.957.467	7.994.257
Υποχρέωση σχεδίου αφυπηρέτησης (σημ. i)	19.501.365	18.086.727
Αναβαλλόμενα έσοδα	7.484.804	2.127.569
Οφειλόμενα έξοδα	3.003.772	1.166.987
Λογαριασμοί πιστωτών κτιρίου	600.000	-
Προβλέψεις για επιδικίες ή υπό διαιτησία διαφορές (σημ. ii)	916.329	173.283
Άλλοι πληρωτέοι λογαριασμοί	11.868.942	7.631.208
Παράγωγα για σκοπούς εμπορίας (σημ. iii)	<u>23.565</u>	<u>-</u>
	<u>53.356.244</u>	<u>37.180.031</u>

(i) Υποχρέωση σχεδίου αφυπηρέτησης

	2007 ΛΚ£	2006 ΛΚ£
Σημερινή Αξία Υποχρεώσεων Σχεδίου	24.802.703	21.925.218
Μη αναγνωρισμένο αναλογιστικό έλλειμμα	<u>(5.301.338)</u>	<u>(3.838.491)</u>
	<u>19.501.365</u>	<u>18.086.727</u>

	2007 ΛΚ£	2006 ΛΚ£
Η κίνηση της υποχρέωσης του σχεδίου αναλύεται ως ακολούθως:		
1 Ιανουαρίου	18.086.727	15.261.494
Χρέωση στην ενοποιημένη κατάσταση λογαριασμού αποτελεσμάτων	3.292.151	2.875.891
Πληρωμές σε μέλη που αποχώρησαν	<u>(1.877.513)</u>	<u>(50.658)</u>
31 Δεκεμβρίου	<u>19.501.365</u>	<u>18.086.727</u>

ΣΥΓΚΡΟΤΗΜΑ ALPHA BANK CYPRUS LIMITED

ΣΗΜΕΙΩΣΕΙΣ ΣΤΙΣ ΕΝΟΠΟΙΗΜΕΝΕΣ ΟΙΚΟΝΟΜΙΚΕΣ ΚΑΤΑΣΤΑΣΕΙΣ

Για το έτος που έληξε στις 31 Δεκεμβρίου 2007

27. ΛΟΙΠΕΣ ΥΠΟΧΡΕΩΣΕΙΣ (συνέχ.)

(i) Υποχρέωση σχεδίου αφυπηρέτησης (συνέχ.)

	2007 ΛΚ£	2006 ΛΚ£
Η χρέωση στην ενοποιημένη κατάσταση λογαριασμού αποτελεσμάτων αποτελείται από:		
Κόστος τρέχουσας υπηρεσίας	2.011.123	1.837.653
Τόκοι επί των υποχρεώσεων	1.089.526	949.346
Αναλογιστική ζημιά προηγούμενων ετών που αναγνωρίστηκε	118.655	-
Αναλογιστική ζημιά – μη πραγματοποιηθείσα	<u>72.847</u>	<u>88.892</u>
	<u>3.292.151</u>	<u>2.875.891</u>

Η κίνηση στην υποχρέωση όπως παρουσιάζεται στον ενοποιημένο ισολογισμό του Συγκροτήματος αναλύεται ως εξής:

Σημερινή Αξία Υποχρεώσεων Σχεδίου 1 Ιανουαρίου	21.925.219	19.188.877
Κόστος τρέχουσας υπηρεσίας	2.011.123	1.837.653
Τόκος επί των υποχρεώσεων του Σχεδίου	1.089.526	949.346
Πληρωμές σε μέλη που αποχώρησαν	(1.877.513)	(50.658)
Κόστος προϋπηρεσίας	118.655	-
Αναλογιστική ζημιά	1.462.846	-
Αναλογιστική ζημιά- μη πραγματοποιηθείσα	<u>72.847</u>	<u>-</u>
Σημερινή Αξία Υποχρεώσεων Σχεδίου 31 Δεκεμβρίου	<u>24.802.703</u>	<u>21.925.218</u>

Οι κυριότερες υποθέσεις που χρησιμοποιήθηκαν για την αναλογιστική εκτίμηση, εξεφρασμένες ως σταθμικοί μέσοι όροι ήταν:

	2007	2006
Επιτόκιο αναγωγής	5,25%	5,0%
Μελλοντική αύξηση μισθών	6,5%	6,1%
Μελλοντική αύξηση πληθωρισμού	2,5%	2,5%

ΣΥΓΚΡΟΤΗΜΑ ALPHA BANK CYPRUS LIMITED

ΣΗΜΕΙΩΣΕΙΣ ΣΤΙΣ ΕΝΟΠΟΙΗΜΕΝΕΣ ΟΙΚΟΝΟΜΙΚΕΣ ΚΑΤΑΣΤΑΣΕΙΣ

Για το έτος που έληξε στις 31 Δεκεμβρίου 2007

27. ΛΟΙΠΕΣ ΥΠΟΧΡΕΩΣΕΙΣ (συνέχ.)

(ii) Προβλέψεις για επιδικίες ή υπό διαιτησία διαφορές

	2007 ΛΚ£	2006 ΛΚ£
1 Ιανουαρίου	173.283	165.052
Πρόβλεψη για το έτος	<u>743.046</u>	<u>8.231</u>
31 Δεκεμβρίου	<u>916.329</u>	<u>173.283</u>
	Ονομαστικό ποσό ΛΚ£	Εύλογη αξία ΛΚ£

(iii) Παράγωγα για σκοπούς εμπορίας

<i>Παράγωγα επιτοκίων</i>		
Συμβόλαια ανταλλαγής επιτοκίων	<u>7.593.494</u>	<u>23.565</u>

28. ΜΕΤΟΧΙΚΟ ΚΕΦΑΛΑΙΟ

	2007 ΛΚ£	2006 ΛΚ£
<i>Εγκεκριμένο</i>		
600.000.000 συνήθεις μετοχές ΛΚ£0,50 η καθεμιά	<u>300.000.000</u>	<u>300.000.000</u>
<i>Εκδομένο και πλήρως πληρωμένο</i>		
139.500.000 συνήθεις μετοχές των ΛΚ£0,50 η καθεμιά	<u>69.750.000</u>	<u>69.750.000</u>
1 Ιανουαρίου και 31 Δεκεμβρίου	<u>69.750.000</u>	<u>69.750.000</u>

29. ΑΠΟΘΕΜΑΤΙΚΟ ΑΠΟ ΤΗΝ ΕΚΔΟΣΗ ΜΕΤΟΧΩΝ ΥΠΕΡ ΤΟ ΑΡΤΙΟ

	2007 ΛΚ£	2006 ΛΚ£
1 Ιανουαρίου και 31 Δεκεμβρίου	<u>8.975.000</u>	<u>8.975.000</u>

Το αποθεματικό από την έκδοση μετοχών υπέρ το άρτιο δεν είναι διαθέσιμο για διανομή υπό μορφή μερίσματος.

ΣΥΓΚΡΟΤΗΜΑ ALPHA BANK CYPRUS LIMITED

ΣΗΜΕΙΩΣΕΙΣ ΣΤΙΣ ΕΝΟΠΟΙΗΜΕΝΕΣ ΟΙΚΟΝΟΜΙΚΕΣ ΚΑΤΑΣΤΑΣΕΙΣ

Για το έτος που έληξε στις 31 Δεκεμβρίου 2007

30. ΑΠΟΘΕΜΑΤΙΚΑ

	2007 ΛΚ£	2006 ΛΚ£
<i>Αποθεματικό Προσόδου</i>		
1 Ιανουαρίου	63.573.380	40.962.285
Κέρδη για το έτος	<u>43.746.042</u>	<u>22.611.095</u>
31 Δεκεμβρίου	<u>107.319.422</u>	<u>63.573.380</u>
 <i>Αποθεματικό Επανεκτίμησης Επενδύσεων</i>		
1 Ιανουαρίου	(603.907)	830.903
Αναγνώριση εσόδων από διάθεση επενδύσεων διαθέσιμων προς πώληση	-	(323.345)
Πλεόνασμα/(έλλειμμα) από επανεκτίμηση επενδύσεων διαθέσιμων προς πώληση	<u>603.907</u>	<u>(1.111.465)</u>
31 Δεκεμβρίου	<u>-</u>	<u>(603.907)</u>
 Σύνολο Αποθεματικών	<u>107.319.422</u>	<u>62.969.473</u>

Το αποθεματικό προσόδου διανέμεται σύμφωνα με τις πρόνοιες του περί Εταιρειών Νόμου, Κεφ. 113.

Το αποθεματικό επανεκτίμησης επενδύσεων προέκυψε από την επανεκτίμηση επενδύσεων διαθέσιμων προς πώληση. Το αποθεματικό επανεκτίμησης επενδύσεων δεν είναι διανεμητέο, όμως σε περίπτωση εκποίησης επανεκτιμημένων επενδύσεων, τυχόν υπόλοιπο του πλεονάσματος επανεκτίμησης της επένδυσης που εκποιείται μεταφέρεται από το αποθεματικό επανεκτίμησης επενδύσεων στο αποθεματικό προσόδου.

31. ΣΥΜΦΕΡΟΝ ΜΕΙΟΨΗΦΙΑΣ

Το συμφέρον μειοψηφίας αντιπροσωπεύει το μερίδιο του καθαρού ενεργητικού της θυγατρικής εταιρίας Alpha Insurance Limited που αναλογεί στους μετόχους εκτός της Εταιρίας.

Η κίνηση του λογαριασμού συμφέρον μειοψηφίας παρουσιάζεται πιο κάτω:

	2007 ΛΚ£	2006 ΛΚ£
1 Ιανουαρίου	1.161.050	958.679
Κέρδη για το έτος	<u>192.878</u>	<u>202.371</u>
31 Δεκεμβρίου	<u>1.353.928</u>	<u>1.161.050</u>

ΣΥΓΚΡΟΤΗΜΑ ALPHA BANK CYPRUS LIMITED

ΣΗΜΕΙΩΣΕΙΣ ΣΤΙΣ ΕΝΟΠΟΙΗΜΕΝΕΣ ΟΙΚΟΝΟΜΙΚΕΣ ΚΑΤΑΣΤΑΣΕΙΣ

Για το έτος που έληξε στις 31 Δεκεμβρίου 2007

32. ΛΟΓΑΡΙΑΣΜΟΙ ΤΑΞΕΩΣ

	2007 ΛΚ£	2006 ΛΚ£
Ενδεχόμενες υποχρεώσεις		
Τραπεζικές εγγυήσεις	<u>80.859.478</u>	<u>67.875.680</u>
Ανειλημμένες υποχρεώσεις		
Πιστώσεις εισαγωγής και βεβαιωμένες πιστώσεις εξαγωγής	8.670.138	3.147.490
Όρια δανείων και διευκολύνσεων που έχουν εγκριθεί αλλά δεν έχουν χρησιμοποιηθεί ακόμη	<u>184.718.266</u>	<u>83.008.431</u>
	<u>193.388.404</u>	<u>86.155.921</u>
Σύνολο Λογαριασμών Τάξεως	<u>274.247.882</u>	<u>154.031.601</u>

Οι πιστώσεις και εγγυητικές επιστολές συνήθως αντισταθμίζονται με αντίστοιχες υποχρεώσεις τρίτων μερών.

Υποχρεώσεις από πιστώσεις που είναι υπό μορφή ενέγγυων πιστώσεων για εισαγωγές/εξαγωγές, αντιπροσωπεύουν υποχρεώσεις της Εταιρίας για πληρωμή προς τρίτους νοουμένου ότι ικανοποιούνται οι όροι της πίστωσης αφού παρουσιαστούν τα φορτωτικά και άλλα απαραίτητα έγγραφα. Η αποπληρωμή από τον πελάτη είναι άμεση ή σε τακτή περίοδο μέχρι έξι μήνες.

Τα όρια δανείων και διευκολύνσεων που έχουν εγκριθεί αλλά δεν έχουν χρησιμοποιηθεί ακόμη αντιπροσωπεύουν ανειλημμένες υποχρεώσεις παροχής διευκολύνσεων σε πελάτες. Τα όρια αυτά παραχωρούνται για συγκεκριμένο χρονικό διάστημα και μπορούν να ακυρωθούν από την Εταιρία ανά πάσα στιγμή.

ΣΥΓΚΡΟΤΗΜΑ ALPHA BANK CYPRUS LIMITED

ΣΗΜΕΙΩΣΕΙΣ ΣΤΙΣ ΕΝΟΠΟΙΗΜΕΝΕΣ ΟΙΚΟΝΟΜΙΚΕΣ ΚΑΤΑΣΤΑΣΕΙΣ

Για το έτος που έληξε στις 31 Δεκεμβρίου 2007

32. ΛΟΓΑΡΙΑΣΜΟΙ ΤΑΞΕΩΣ (συνέχ.)

	Χρηματοπιστωτικοί οργανισμοί	Βιομηχανία	Ακίνητα & Οικοδομική βιομηχανία	Εμπορικές δραστηριότητες	Δημόσιος τομέας	Τουριστική βιομηχανία	Άλλα	Ατομικά	Σύνολο
2007	ΛΚ€	ΛΚ€	ΛΚ€	ΛΚ€	ΛΚ€	ΛΚ€	ΛΚ€	ΛΚ€	ΛΚ€
Πιστωτικός Κίνδυνος της έκθεσης αναφορικά με τους λογαριασμούς Τάξεως:									
Τραπεζικές εγγυήσεις και Πιστώσεις εισαγωγής	239.800	12.423.897	1.443.747	160.155	1.167.625	17.208	74.073.884	3.300	89.529.616
Όρια δανείων και απαιτήσεων που έχουν εγκριθεί άλλα δεν έχουν χρησιμοποιηθεί ακόμη	<u>3.053.380</u>	<u>8.645.939</u>	<u>85.690.172</u>	<u>11.016.618</u>	<u>174</u>	<u>5.355.626</u>	<u>8.658.470</u>	<u>62.297.887</u>	<u>184.718.266</u>
Σύνολο	<u>3.293.180</u>	<u>21.069.836</u>	<u>87.133.919</u>	<u>11.176.773</u>	<u>1.167.799</u>	<u>5.372.834</u>	<u>82.732.354</u>	<u>62.301.187</u>	<u>274.247.882</u>

	Χρηματοπιστωτικοί οργανισμοί	Βιομηχανία	Ακίνητα & Οικοδομική βιομηχανία	Εμπορικές δραστηριότητες	Δημόσιος τομέας	Τουριστική βιομηχανία	Άλλα	Ατομικά	Σύνολο
2006	ΛΚ€	ΛΚ€	ΛΚ€	ΛΚ€	ΛΚ€	ΛΚ€	ΛΚ€	ΛΚ€	ΛΚ€
Πιστωτικός Κίνδυνος της έκθεσης αναφορικά με τους λογαριασμούς Τάξεως:									
Τραπεζικές εγγυήσεις και Πιστώσεις εισαγωγής	190.297	9.859.177	1.145.708	127.093	926.587	13.656	58.758.035	2.617	71.023.170
Όρια δανείων και απαιτήσεων που έχουν εγκριθεί άλλα δεν έχουν χρησιμοποιηθεί ακόμη	<u>1.372.124</u>	<u>3.885.300</u>	<u>38.507.329</u>	<u>4.950.632</u>	<u>78</u>	<u>2.406.704</u>	<u>3.890.927</u>	<u>27.995.337</u>	<u>83.008.431</u>
Σύνολο	<u>1.562.421</u>	<u>13.744.477</u>	<u>39.653.037</u>	<u>5.077.725</u>	<u>926.665</u>	<u>2.420.360</u>	<u>62.648.962</u>	<u>27.997.954</u>	<u>154.031.601</u>

ΣΥΓΚΡΟΤΗΜΑ ALPHA BANK CYPRUS LIMITED

ΣΗΜΕΙΩΣΕΙΣ ΣΤΙΣ ΕΝΟΠΟΙΗΜΕΝΕΣ ΟΙΚΟΝΟΜΙΚΕΣ ΚΑΤΑΣΤΑΣΕΙΣ

Για το έτος που έληξε στις 31 Δεκεμβρίου 2007

33. ΑΛΛΕΣ ΕΝΔΕΧΟΜΕΝΕΣ/ΑΝΕΙΛΗΜΜΕΝΕΣ ΥΠΟΧΡΕΩΣΕΙΣ

Υποχρεώσεις για ενοίκια

Οι ελάχιστες μελλοντικές υποχρεώσεις για ενοίκια σύμφωνα με ενοικιαστήρια συμβόλαια τα οποία λήγουν σε διάφορες ημερομηνίες μέχρι το 2032 αναλύονται ως ακολούθως:

	2007 ΛΚ£	2006 ΛΚ£
Εντός ενός έτους	943.079	1.087.314
Μεταξύ ενός και πέντε ετών	3.192.454	3.310.018
Πέραν των πέντε ετών	<u>5.352.518</u>	<u>4.937.263</u>
	<u>9.488.051</u>	<u>9.334.595</u>

Νομικές διαδικασίες

Στις 31 Δεκεμβρίου 2007, υπήρχαν εκκρεμείς αγωγές εναντίον του Συγκροτήματος σε σχέση με τις δραστηριότητές του. Με βάση νομική συμβουλή, το Διοικητικό Συμβούλιο προέβηκε σε πρόβλεψη για κάποιες από αυτές τις υποθέσεις στις ενοποιημένες οικονομικές καταστάσεις, όπου αναμενόταν ότι το Συγκρότημα θα υποστεί ζημιά.

Δεν υπάρχουν σε εκκρεμότητα οποιεσδήποτε επιδικίες ή υπό διαιτησία διαφορές του Συγκροτήματος ή αποφάσεις δικαστικών ή διαιτητικών οργάνων που ενδέχεται να έχουν σημαντική επίπτωση στις ενοποιημένες οικονομικές καταστάσεις του Συγκροτήματος εκτός από αυτές που έχει γίνει πρόβλεψη (σημείωση 27 των ενοποιημένων οικονομικών καταστάσεων).

34. ΚΕΦΑΛΑΙΟΥΧΙΚΕΣ ΥΠΟΧΡΕΩΣΕΙΣ

Στις 31 Δεκεμβρίου 2007, οι υποχρεώσεις του Συγκροτήματος που απορρέουν για κεφαλαιουχικές δαπάνες, για τις οποίες δεν έγινε πρόβλεψη στις ενοποιημένες οικονομικές καταστάσεις ανέρχονται σε ΛΚ£3.569.078 (2006: ΛΚ£5.961.000) και αντιπροσωπεύουν πληρωμές για την αγορά του κτιρίου διοίκησης και κόστος ανακαίνισης νέων καταστημάτων.

35. ΜΕΤΡΗΤΑ ΚΑΙ ΑΝΤΙΣΤΟΙΧΑ ΜΕΤΡΗΤΩΝ

Τα μετρητά και αντίστοιχα μετρητών που εμφανίζονται στην ενοποιημένη κατάσταση ταμειακών ροών αποτελούνται από τα ακόλουθα στοιχεία του ενοποιημένου ισολογισμού:

	2007 ΛΚ£	2006 ΛΚ£
Μετρητά και καταθέσεις με την Κεντρική Τράπεζα της Κύπρου	162.475.455	113.522.632
Επενδύσεις διαθέσιμες προς πώληση	-	19.540.334
Καταθέσεις σε πιστωτικά ιδρύματα	166.051.208	319.383.992
Καταθέσεις από πιστωτικά ιδρύματα	<u>(18.520.668)</u>	<u>(90.736.566)</u>
	<u>310.005.995</u>	<u>361.710.392</u>

ΣΥΓΚΡΟΤΗΜΑ ALPHA BANK CYPRUS LIMITED

ΣΗΜΕΙΩΣΕΙΣ ΣΤΙΣ ΕΝΟΠΟΙΗΜΕΝΕΣ ΟΙΚΟΝΟΜΙΚΕΣ ΚΑΤΑΣΤΑΣΕΙΣ

Για το έτος που έληξε στις 31 Δεκεμβρίου 2007

36. ΔΙΑΧΕΙΡΙΣΗ ΚΙΝΔΥΝΩΝ

Η Alpha Bank Cyprus Ltd, ως μέλος του Ομίλου Alpha Bank, ακολουθεί τις πρόνοιες του Δεύτερου Συμφώνου της Επιτροπής της Βασιλείας (Basel II) όπως αυτές καθορίζονται από τη σχετική οδηγία της Κεντρικής Τράπεζας της Κύπρου “Κεφαλαιακές απαιτήσεις και μεγάλα χρηματοδοτικά ανοίγματα”. Σημαντική επίσης εξέλιξη στο γενικότερο πλαίσιο της διαχείρισης των κινδύνων αποτελεί και η υλοποίηση των προνοιών της οδηγίας της Κεντρικής Τράπεζας της Κύπρου “Πλαίσιο Αρχών Λειτουργίας και Κριτηρίων Αξιολόγησης της Οργανωτικής Δομής, Εσωτερικής Διακυβέρνησης και των Συστημάτων Εσωτερικού Ελέγχου των τραπεζών”.

Η διάρθρωση του μηχανισμού διαχείρισης των κινδύνων του Συγκροτήματος στηρίζεται στο Πλαίσιο Πολιτικής Διαχείρισης Κινδύνων που έχει αναπτύξει ο Όμιλος και στοχεύει στη:

- συμμόρφωση με τις οδηγίες της Κεντρικής Τράπεζας της Κύπρου αναφορικά με τον καθορισμό πολιτικής για την ανάληψη, την παρακολούθηση και τη διαχείριση κάθε κινδύνου,
- βελτίωση της αντιμετώπισης, των ενεργειών πρόληψης και μετριασμού των κινδύνων, και στον
- αποτελεσματικό κεφαλαιακό προγραμματισμό για την κάλυψη κάθε αναλαμβανόμενου κινδύνου.

Στα πλαίσια της πιο πάνω διαδικασίας, η Εταιρεία έχει συστήσει ανεξάρτητη Μονάδα Διαχείρισεως Κινδύνων, κύρια αρμοδιότητα της οποίας είναι η εφαρμογή αποτελεσματικών μεθόδων αναγνώρισης, μέτρησης και διαχείρισης των κινδύνων που αναλαμβάνει το Συγκρότημα.

Στην Μονάδα υπάγονται τα ακόλουθα τμήματα:

- Διαχείρισεως Κινδύνων
 - (i) Πιστωτικός Κίνδυνος
 - (ii) Λειτουργικός Κίνδυνος
 - (iii) Κίνδυνος Αγοράς
 - (iv) Κίνδυνος Ρευστότητας
- Κανονιστικής Συμμόρφωσης
- Ασφάλειας Πληροφοριών Εταιρίας

ΣΥΓΚΡΟΤΗΜΑ ALPHA BANK CYPRUS LIMITED

ΣΗΜΕΙΩΣΕΙΣ ΣΤΙΣ ΕΝΟΠΟΙΗΜΕΝΕΣ ΟΙΚΟΝΟΜΙΚΕΣ ΚΑΤΑΣΤΑΣΕΙΣ

Για το έτος που έληξε στις 31 Δεκεμβρίου 2007

36. ΔΙΑΧΕΙΡΙΣΗ ΚΙΝΔΥΝΩΝ (συνέχ.)

Παρακολούθηση Κινδύνων

(i) Πιστωτικός Κίνδυνος

Ο πιστωτικός κίνδυνος αναφέρεται στον πιθανό κίνδυνο που διατρέχει ο πιστούχος ή τα αντισυμβαλλόμενα μέρη, να μην ανταποκριθούν έγκαιρα στην αποπληρωμή των υποχρεώσεων τους, ή ακόμα και να καλύψουν πλήρως τις οφειλές τους όπως προνοούν οι όροι έκαστης συμφωνίας.

Το Συγκρότημα μειώνει τον πιστωτικό κίνδυνο με τη διασπορά του χαρτοφυλακίου δανείων και απαιτήσεων από πελάτες σε διάφορους κλάδους της οικονομίας και αυτό επιτυγχάνεται μετά από την ανάλυση των οικονομικών συνθηκών που επικρατούν στην αγορά. Ακολουθώντας τις εσωτερικές διαδικασίες του Συγκροτήματος και υιοθετώντας συστήματα έγκρισης και ελέγχου, ελαχιστοποιούνται στο μέγιστο δυνατό βαθμό οι ζημιές που μπορεί να προκύψουν από πιστωτικούς κινδύνους.

Οι διαδικασίες που ακολουθούνται διαλαμβάνουν μεταξύ άλλων την αξιολόγηση του πελάτη ως προς την ικανότητα αποπληρωμής των υποχρεώσεων του, περιγράφουν τα στάδια που πρέπει να ακολουθηθούν από την ετοιμασία και υποβολή της αίτησης του πελάτη στο σχετικό εγκριτικό κλιμάκιο μέχρι και το στάδιο της έγκρισης και της υλοποίησης της. Στις διαδικασίες περιλαμβάνεται και η στενή παρακολούθηση των πελατών και η συναλλακτική συμπεριφορά των λογαριασμών μετά την εκταμίευση.

Οι εγκρίσεις δίδονται μόνο από εγκριτικά κλιμάκια και το επίπεδο τους καθορίζεται συναρτήσει του ποσού, του είδους και της διαβάθμισης του πελάτη, του προϊόντος και της προσφερόμενης εξασφάλισης.

Σημαντικά εργαλεία που χρησιμοποιούνται τόσο κατά την εγκριτική διαδικασία όσο και για την ταξινόμηση της ποιότητας του χαρτοφυλακίου του Συγκροτήματος αποτελούν τα συστήματα διαβάθμισης πιστούχων. Το Συγκρότημα εφαρμόζει ήδη διάφορα εργαλεία αξιολόγησης πιστούχων και παράλληλα είναι στη διαδικασία εφαρμογής νέων συστημάτων που να καλύπτουν ακόμα μεγαλύτερο φάσμα του χαρτοφυλακίου.

Ως σημαντικό μέσο μετριασμού του πιστωτικού κινδύνου χρησιμοποιείται η λήψη εξασφαλίσεων από πιστούχους.

Πέραν τούτων, το Συγκρότημα μεριμνά για τη συνεχή παρακολούθηση των καθυστερήσεων και των μη εξυπηρετούμενων δανείων και απαιτήσεων από πελάτες και λαμβάνει τα απαραίτητα μέτρα προς περιορισμό τους.

Επιπρόσθετα, το Συγκρότημα διατηρεί αποθεματικά προβλέψεων για ενδεχόμενες απώλειες από επισφαλείς απαιτήσεις.

ΣΥΓΚΡΟΤΗΜΑ ALPHA BANK CYPRUS LIMITED

ΣΗΜΕΙΩΣΕΙΣ ΣΤΙΣ ΕΝΟΠΟΙΗΜΕΝΕΣ ΟΙΚΟΝΟΜΙΚΕΣ ΚΑΤΑΣΤΑΣΕΙΣ

Για το έτος που έληξε στις 31 Δεκεμβρίου 2007

36. ΔΙΑΧΕΙΡΙΣΗ ΚΙΝΔΥΝΩΝ (συνέχ.)

I. ΔΑΝΕΙΑ ΚΑΙ ΑΠΑΙΤΗΣΕΙΣ ΜΕ ΒΑΣΗ ΤΟΝ ΒΑΘΜΟ ΑΞΙΟΛΟΓΗΣΗΣ

2007	Δάνεια και απαιτήσεις σε φυσικά πρόσωπα				
	Δεν έχουν λήξει ή απομειωθεί	Έχουν λήξει αλλά δεν έχουν απομειωθεί	Απομείωση σε ατομική βάση	Απομείωση σε συλλογική βάση	Σύνολο
	ΛΚ€	ΛΚ€	ΛΚ€	ΛΚ€	ΛΚ€
Χωρίς βαθμό	<u>697.336.417</u>	<u>72.940.705</u>	<u>34.824.589</u>	<u>22.558.292</u>	<u>827.660.003</u>
Σύνολο πριν την απομείωση	697.336.417	72.940.705	34.824.589	22.558.292	827.660.003
Πρόβλεψη για απομείωση	<u>0</u>	<u>0</u>	<u>24.152.814</u>	<u>15.705.974</u>	<u>39.858.788</u>
Λογιστική αξία (Α)	<u>697.336.417</u>	<u>72.940.705</u>	<u>10.671.775</u>	<u>6.852.318</u>	<u>787.801.215</u>

AA A BB B ΓΓ Γ Δ Χωρίς βαθμό	Δάνεια και απαιτήσεις σε εταιρίες				
	Δεν έχουν λήξει ή απομειωθεί	Έχουν λήξει αλλά δεν έχουν απομειωθεί	Απομείωση ε ατομική βάση	Απομείωση σε συλλογική βάση	Σύνολο
	ΛΚ€	ΛΚ€	ΛΚ€	ΛΚ€	ΛΚ€
	241.240.103	370.737	0	0	241.610.840
	270.703.795	22.912.770	458.471	95.671	294.170.707
	308.266.705	17.114.839	2.071.711	149.166	327.602.421
	164.110.019	8.206.628	0	587.893	172.904.540
	17.733.503	639.185	3.596.898	160.961	22.130.547
	1.818.112	161.815	16.346.392	30.044	18.356.363
	3.345.383	1.191.918	44.737.664	4.979.972	54.254.937
Χωρίς βαθμό	<u>6.027.675</u>	<u>7.474</u>	<u>0</u>	<u>4.706</u>	<u>6.039.855</u>
Σύνολο πριν την απομείωση	1.013.245.295	50.605.366	67.211.136	6.008.413	1.137.070.210
Πρόβλεψη για απομείωση			33.216.261	4.729.309	37.945.570
Λογιστική αξία (Β)	<u>1.013.245.295</u>	<u>50.605.366</u>	<u>33.994.875</u>	<u>1.279.104</u>	<u>1.099.124.641</u>
Σύνολο (Α+Β)	<u>1.710.581.712</u>	<u>123.546.071</u>	<u>44.666.650</u>	<u>8.131.422</u>	<u>1.886.925.856</u>

ΣΥΓΚΡΟΤΗΜΑ ALPHA BANK CYPRUS LIMITED

ΣΗΜΕΙΩΣΕΙΣ ΣΤΙΣ ΕΝΟΠΟΙΗΜΕΝΕΣ ΟΙΚΟΝΟΜΙΚΕΣ ΚΑΤΑΣΤΑΣΕΙΣ

Για το έτος που έληξε στις 31 Δεκεμβρίου 2007

36. ΔΙΑΧΕΙΡΙΣΗ ΚΙΝΔΥΝΩΝ (συνέχ.)

I. ΔΑΝΕΙΑ ΚΑΙ ΑΠΑΙΤΗΣΕΙΣ ΜΕ ΒΑΣΗ ΤΟΝ ΒΑΘΜΟ ΑΞΙΟΛΟΓΗΣΗΣ (συνέχ.)

Δάνεια και απαιτήσεις σε φυσικά πρόσωπα

2006	Δεν έχουν λήξει ή απομειωθεί	Έχουν λήξει αλλά δεν έχουν απομειωθεί	Απομείωση σε ατομική βάση	Απομείωση σε συλλογική βάση	Σύνολο
	ΛΚ£	ΛΚ£	ΛΚ£	ΛΚ£	ΛΚ£
Χωρίς βαθμό	350.992.074	69.538.040	41.861.681	22.623.385	485.015.181
Σύνολο πριν την απομείωση	350.992.074	69.538.040	41.861.681	22.623.385	485.015.181
Πρόβλεψη για απομείωση			30.185.952	18.508.579	48.694.531
Λογιστική αξία (Α)	<u>350.992.074</u>	<u>69.538.040</u>	<u>11.675.729</u>	<u>4.114.806</u>	<u>436.320.649</u>

Δάνεια και απαιτήσεις σε εταιρίες

	Δεν έχουν λήξει ή απομειωθεί	Έχουν λήξει αλλά δεν έχουν απομειωθεί	Απομείωση σε ατομική βάση	Απομείωση σε συλλογική βάση	Σύνολο
	ΛΚ£	ΛΚ£	ΛΚ£	ΛΚ£	ΛΚ£
ΑΑ	113.743.327	7.546.646	0	0	121.289.972
Α	144.401.633	2.429.687	0	37.538	146.868.858
ΒΒ	130.907.249	9.881.785	941.494	84.919	141.815.448
Β	128.639.632	11.394.495	0	351.569	140.385.695
ΓΓ	27.172.376	2.065.094	2.584.260	244.501	32.066.232
Γ	6.645.965	31.547.763	1.748.663	101.286	40.043.677
Δ	12.170.255	12.918.526	38.784.272	7.772.098	71.645.151
Χωρίς βαθμό	15.922.966	21.747	0	1.583	15.946.297
Σύνολο πριν την απομείωση	579.603.403	77.805.743	44.058.689	8.593.494	710.061.330
Πρόβλεψη για απομείωση	0	0	25.903.983	6.905.740	32.809.723
Λογιστική αξία (Β)	<u>579.603.403</u>	<u>77.805.743</u>	<u>18.154.706</u>	<u>1.687.755</u>	<u>677.251.607</u>
Σύνολο (Α+Β)	<u>930.595.477</u>	<u>147.343.783</u>	<u>29.830.435</u>	<u>5.802.561</u>	<u>1.113.572.256</u>

ΣΥΓΚΡΟΤΗΜΑ ALPHA BANK CYPRUS LIMITED

ΣΗΜΕΙΩΣΕΙΣ ΣΤΙΣ ΕΝΟΠΟΙΗΜΕΝΕΣ ΟΙΚΟΝΟΜΙΚΕΣ ΚΑΤΑΣΤΑΣΕΙΣ

Για το έτος που έληξε στις 31 Δεκεμβρίου 2007

36. ΔΙΑΧΕΙΡΙΣΗ ΚΙΝΔΥΝΩΝ (συνέχ.)

II. ΔΑΝΕΙΑ ΚΑΙ ΑΠΑΙΤΗΣΕΙΣ ΜΕ ΒΑΣΗ ΤΗΝ ΗΜΕΡΟΜΗΝΙΑ ΑΠΟΠΛΗΡΩΜΗΣ

Δάνεια και απαιτήσεις σε φυσικά πρόσωπα

	Δεν έχουν λήξει ή απομειωθεί	Έχουν λήξει και δεν έχουν απομειωθεί	Απομείωση σε ατομική βάση	Απομείωση σε συλλογική βάση	Σύνολο
2007	ΛΚ£	ΛΚ£	ΛΚ£	ΛΚ£	ΛΚ£
Δεν έχουν λήξει	697.336.417	0	9.266.917	2.771.389	709.374.723
Έχουν λήξει μέχρι 30 μέρες	0	42.709.198	392.607	623.769	43.725.574
Έχουν λήξει 30 - 60 μέρες	0	17.953.911	168.682	142.696	18.265.289
Έχουν λήξει 60 - 90 μέρες	0	8.504.127	147.063	85.159	8.736.349
Έχουν λήξει 90 - 180 μέρες	0	3.030.812	1.291.578	2.368.569	6.690.959
Έχουν λήξει 180 - 270 μέρες	0	119.137	865.653	1.235.103	2.219.893
Έχουν λήξει 270 - 360 μέρες	0	18.389	426.287	712.283	1.156.959
Έχουν λήξει πέραν 360 μέρες	0	142	393.050	1.476.448	1.869.640
Νομικές διαδικασίες	0	604.988	21.872.752	13.142.876	35.620.616
Σύνολο πριν την απομείωση (A)	697.336.417	72.940.705	34.824.589	22.558.292	827.660.002

Δάνεια και απαιτήσεις σε εταιρίες

	Δεν έχουν λήξει ή απομειωθεί	Έχουν λήξει και δεν έχουν απομειωθεί	Απομείωση σε ατομική βάση	Απομείωση σε συλλογική βάση	Σύνολο
	ΛΚ£	ΛΚ£	ΛΚ£	ΛΚ£	ΛΚ£
Δεν έχουν λήξει	1.013.245.376	0	3.951.884	135.164	1.017.332.424
Έχουν λήξει μέχρι 30 μέρες	0	40.033.323	16.100.014	31.620	56.164.957
Έχουν λήξει 30 - 60 μέρες	0	7.497.814	0	14.766	7.512.580
Έχουν λήξει 60 - 90 μέρες	0	1.162.400	242.623	0	1.405.023
Έχουν λήξει 90 - 180 μέρες	0	1.131.643	303.400	184.361	1.619.404
Έχουν λήξει 180 - 270 μέρες	0	204	0	105.500	105.704
Έχουν λήξει 270 - 360 μέρες	0	33	0	148.390	148.423
Έχουν λήξει πέραν 360 μέρες	0	171	873.763	241.480	1.115.414
Νομικές διαδικασίες	0	779.780	45.739.370	5.147.131	51.666.281
Σύνολο πριν την απομείωση (B)	1.013.245.376	50.605.368	67.211.054	6.008.412	1.137.070.211
Σύνολο (A+B)	1.710.581.793	123.546.072	102.035.644	28.566.704	1.964.730.213

ΣΥΓΚΡΟΤΗΜΑ ALPHA BANK CYPRUS LIMITED

ΣΗΜΕΙΩΣΕΙΣ ΣΤΙΣ ΕΝΟΠΟΙΗΜΕΝΕΣ ΟΙΚΟΝΟΜΙΚΕΣ ΚΑΤΑΣΤΑΣΕΙΣ

Για το έτος που έληξε στις 31 Δεκεμβρίου 2007

36. ΔΙΑΧΕΙΡΙΣΗ ΚΙΝΔΥΝΩΝ (συνέχ.)

II. ΔΑΝΕΙΑ ΚΑΙ ΑΠΑΙΤΗΣΕΙΣ ΜΕ ΒΑΣΗ ΤΗΝ ΗΜΕΡΟΜΗΝΙΑ ΑΠΟΠΛΗΡΩΜΗΣ

Δάνεια και απαιτήσεις σε φυσικά πρόσωπα

2006	Δεν έχουν λήξει ή απομειωθεί	Έχουν λήξει και δεν έχουν απομειωθεί	Απομείωση σε ατομική βάση	Απομείωση σε συλλογική βάση	Σύνολο
	ΛΚ£	ΛΚ£	ΛΚ£	ΛΚ£	ΛΚ£
Δεν έχουν λήξει	350.992.074	0	1.342.660	821.252	353.155.986
Έχουν λήξει μέχρι 30 μέρες	0	36.558.439	0	236.603	36.795.041
Έχουν λήξει 30 - 60 μέρες	0	14.863.247	11.515	171.168	15.045.930
Έχουν λήξει 60 - 90 μέρες	0	6.024.035	0	110.966	6.135.001
Έχουν λήξει 90 - 180 μέρες	0	1.409.797	226.258	1.135.069	2.771.124
Έχουν λήξει 180 - 270 μέρες	0	581.320	10.662	446.455	1.038.438
Έχουν λήξει 270 - 360 μέρες	0	186.520	0	133.435	319.955
Έχουν λήξει πέραν 360 μέρες	0	603.938	214.430	2.675.817	3.494.184
Νομικές διαδικασίες	0	9.310.745	40.056.156	16.892.620	66.259.522
Σύνολο πριν την απομείωση (A)	350.992.074	69.538.040	41.861.681	22.623.385	485.015.181

Δάνεια και απαιτήσεις σε φυσικά πρόσωπα

	Δεν έχουν λήξει ή απομειωθεί	Έχουν λήξει και δεν έχουν απομειωθεί	Απομείωση σε ατομική βάση	Απομείωση σε συλλογική βάση	Σύνολο
	ΛΚ£	ΛΚ£	ΛΚ£	ΛΚ£	ΛΚ£
Δεν έχουν λήξει	579.603.402	0	2.897.615	299.395	582.800.412
Έχουν λήξει μέχρι 30 μέρες	0	24.256.761	177.486	10.451	24.444.698
Έχουν λήξει 30 - 60 μέρες	0	8.827.292	150.109	27.652	9.005.053
Έχουν λήξει 60 - 90 μέρες	0	10.016.581	220.192	48.192	10.284.965
Έχουν λήξει 90 - 180 μέρες	0	2.326.669	274.384	106.766	2.707.819
Έχουν λήξει 180 - 270 μέρες	0	5.030.451	0	65.000	5.095.451
Έχουν λήξει 270 - 360 μέρες	0	363.905	0	110.093	473.998
Έχουν λήξει πέραν 360 μέρες	0	14.933.034	0	317.014	15.250.048
Νομικές διαδικασίες	0	12.051.049	40.338.904	7.608.930	59.998.883
Σύνολο πριν την απομείωση (B)	579.603.402	77.805.742	44.058.690	8.593.493	710.061.327
Σύνολο (A+B)	930.595.476	147.343.783	85.920.371	31.216.878	1.195.076.508

ΣΥΓΚΡΟΤΗΜΑ ALPHA BANK CYPRUS LIMITED

ΣΗΜΕΙΩΣΕΙΣ ΣΤΙΣ ΕΝΟΠΟΙΗΜΕΝΕΣ ΟΙΚΟΝΟΜΙΚΕΣ ΚΑΤΑΣΤΑΣΕΙΣ

Για το έτος που έληξε στις 31 Δεκεμβρίου 2007

36. ΔΙΑΧΕΙΡΙΣΗ ΚΙΝΔΥΝΩΝ (συνέχ.)

III. ΔΑΝΕΙΑ ΚΑΙ ΑΠΑΙΤΗΣΕΙΣ ΠΟΥ ΕΧΟΥΝ ΛΗΞΕΙ ΑΛΛΑ ΔΕΝ ΕΧΟΥΝ ΑΠΟΜΕΙΩΘΕΙ

Δάνεια και απαιτήσεις σε φυσικά πρόσωπα

2007	Στεγαστικά	Καταναλωτικά	Πιστωτικές κάρτες	Άλλα	Σύνολο
	ΛΚ£	ΛΚ£	ΛΚ£	ΛΚ£	ΛΚ£
Έχουν λήξει μέχρι 30 μέρες	34.148.085	8.132.683	428.431	0	42.709.199
Έχουν λήξει 30 - 60 μέρες	13.021.075	4.773.585	159.251	0	17.953.911
Έχουν λήξει 60 - 90 μέρες	6.402.867	2.025.268	75.992	0	8.504.127
Έχουν λήξει πέραν 90 ημερών	2.322.619	787.875	57.986	0	3.168.480
Νομικές διαδικασίες	<u>0</u>	<u>604.988</u>	<u>0</u>	<u>0</u>	<u>604.988</u>
Σύνολο πριν την απομείωση	<u>55.894.646</u>	<u>16.324.399</u>	<u>721.660</u>	<u>0</u>	<u>72.940.705</u>
Εύλογη αξία εξασφαλίσεων					
Μετρητά	231.884	514.673	4.732	0	751.289
Ακίνητα ιδιοκατοίκησης	26.536.690	2.534.239	52.954	0	29.123.883
Εμπορικά ακίνητα	289.614	543.574	0	0	833.188
Άλλα ακίνητα	5.639.054	5.583.174	26.608	0	11.248.836
Τραπεζικές εγγυητικές	<u>167.227</u>	<u>0</u>	<u>0</u>	<u>0</u>	<u>167.227</u>
Σύνολο	<u>32.864.469</u>	<u>9.175.660</u>	<u>84.294</u>	<u>0</u>	<u>42.124.423</u>

Δάνεια και απαιτήσεις σε εταιρίες

	Στεγαστικά	Καταναλωτικά	Πιστωτικές κάρτες	Άλλα	Σύνολο
	ΛΚ£	ΛΚ£	ΛΚ£	ΛΚ£	ΛΚ£
Έχουν λήξει μέχρι 30 μέρες	40.033.323	0	0	0	40.033.323
Έχουν λήξει 30 - 60 μέρες	7.497.814	0	0	0	7.497.814
Έχουν λήξει 60 - 90 μέρες	1.162.400	0	0	0	1.162.400
Έχουν λήξει πέραν 90 ημερών	1.132.051	0	0	0	1.132.051
Νομικές διαδικασίες	<u>779.779</u>	<u>0</u>	<u>0</u>	<u>0</u>	<u>779.779</u>
Σύνολο πριν την απομείωση	<u>50.605.368</u>	<u>0</u>	<u>0</u>	<u>0</u>	<u>50.605.367</u>
Εύλογη αξία εξασφαλίσεων					
Μετρητά	530.642	0	0	0	530.642
Ακίνητα ιδιοκατοίκησης	3.015.121	0	0	0	3.015.121
Εμπορικά ακίνητα	3.001.756	0	0	0	3.001.756
Άλλα ακίνητα	31.142.973	0	0	0	31.142.973
Τραπεζικές εγγυητικές	<u>555.097</u>	<u>0</u>	<u>0</u>	<u>0</u>	<u>555.097</u>
Σύνολο	<u>38.245.589</u>	<u>0</u>	<u>0</u>	<u>0</u>	<u>38.245.589</u>

ΣΥΓΚΡΟΤΗΜΑ ALPHA BANK CYPRUS LIMITED

ΣΗΜΕΙΩΣΕΙΣ ΣΤΙΣ ΕΝΟΠΟΙΗΜΕΝΕΣ ΟΙΚΟΝΟΜΙΚΕΣ ΚΑΤΑΣΤΑΣΕΙΣ

Για το έτος που έληξε στις 31 Δεκεμβρίου 2007

36. ΔΙΑΧΕΙΡΙΣΗ ΚΙΝΔΥΝΩΝ (συνέχ.)

III. ΔΑΝΕΙΑ ΚΑΙ ΑΠΑΙΤΗΣΕΙΣ ΠΟΥ ΕΧΟΥΝ ΛΗΞΕΙ ΑΛΛΑ ΔΕΝ ΕΧΟΥΝ ΑΠΟΜΕΙΩΘΕΙ (συνέχ.)

Δάνεια και απαιτήσεις σε φυσικά πρόσωπα

2006	Στεγαστικά	Καταναλωτικά	Πιστωτικές κάρτες	Άλλα	Σύνολο
	ΛΚ£	ΛΚ£	ΛΚ£	ΛΚ£	ΛΚ£
Έχουν λήξει μέχρι 30 μέρες	25.179.306	11.016.316	362.817	0	36.558.439
Έχουν λήξει 30 - 60 μέρες	9.631.983	5.073.310	157.954	0	14.863.247
Έχουν λήξει 60 - 90 μέρες	3.400.955	2.526.162	96.917	0	6.024.034
Έχουν λήξει πέραν 90 ημερών	1.926.451	791.839	63.286	0	2.781.576
Νομικές διαδικασίες	1.571.218	7.720.082	19.444	0	9.310.744
Σύνολο πριν την απομείωση	41.709.913	27.127.709	700.418	0	69.538.040

Εύλογη αξία εξασφαλίσεων

Μετρητά	140.539	777.623	5.433	0	923.595
Ακίνητα ιδιοκατοίκησης	27.679.439	4.783.828	40.497	0	32.503.764
Εμπορικά ακίνητα	573.837	1.111.378	2.840	0	1.688.055
Άλλα ακίνητα	3.918.091	8.850.912	14.734	0	12.783.737
Τραπεζικές εγγυητικές	159.420	1.002	0	0	160.422
Σύνολο	32.471.326	15.524.743	63.504	0	48.059.573

Δάνεια και απαιτήσεις σε εταιρίες

	Στεγαστικά	Καταναλωτικά	Πιστωτικές κάρτες	Άλλα	Σύνολο
	ΛΚ£	ΛΚ£	ΛΚ£	ΛΚ£	ΛΚ£
Έχουν λήξει μέχρι 30 μέρες	24.256.761	0	0	0	24.256.761
Έχουν λήξει 30 - 60 μέρες	8.827.293	0	0	0	8.827.293
Έχουν λήξει 60 - 90 μέρες	10.016.581	0	0	0	10.016.581
Έχουν λήξει πέραν 90 ημερών	22.654.060	0	0	0	22.654.060
Νομικές διαδικασίες	12.051.049	0	0	0	12.051.049
Σύνολο πριν την απομείωση	77.805.744	0	0	0	77.805.744

Εύλογη αξία εξασφαλίσεων

Μετρητά	1.085.578	0	0	0	1.085.578
Ακίνητα ιδιοκατοίκησης	4.049.395	0	0	0	4.049.395
Εμπορικά ακίνητα	6.254.412	0	0	0	6.254.412
Άλλα ακίνητα	32.577.056	0	0	0	32.577.056
Τραπεζικές εγγυητικές	0	0	0	0	0
Σύνολο	43.966.441	0	0	0	43.966.441

ΣΥΓΚΡΟΤΗΜΑ ALPHA BANK CYPRUS LIMITED

ΣΗΜΕΙΩΣΕΙΣ ΣΤΙΣ ΕΝΟΠΟΙΗΜΕΝΕΣ ΟΙΚΟΝΟΜΙΚΕΣ ΚΑΤΑΣΤΑΣΕΙΣ

Για το έτος που έληξε στις 31 Δεκεμβρίου 2007

36. ΔΙΑΧΕΙΡΙΣΗ ΚΙΝΔΥΝΩΝ (συνέχ.)

IV. ΔΑΝΕΙΑ ΚΑΙ ΑΠΑΙΤΗΣΕΙΣ ΠΟΥ ΕΧΟΥΝ ΛΗΞΕΙ Ή ΑΠΟΜΕΙΩΘΕΙ- ΜΕ ΒΑΣΗ ΤΟΝ ΒΑΘΜΟ ΑΞΙΟΛΟΓΗΣΗΣ ΚΑΙ ΤΟ ΕΙΔΟΣ ΤΟΥ ΔΑΝΕΙΟΥ

2007	Δάνεια και απαιτήσεις σε φυσικά πρόσωπα				
	Στεγαστικά	Καταναλωτικά	Πιστωτικές κάρτες	Άλλα	Σύνολο
	ΛΚ£	ΛΚ£	ΛΚ£	ΛΚ£	ΛΚ£
Χωρίς βαθμό	572.764.099	116.539.771	8.032.547	0	697.336.417
Σύνολο πριν την απομείωση (A)	572.764.099	116.539.771	8.032.547	0	697.336.417

	Δάνεια και απαιτήσεις σε εταιρίες				
	Στεγαστικά	Καταναλωτικά	Πιστωτικές κάρτες	Άλλα	Σύνολο
	ΛΚ£	ΛΚ£	ΛΚ£	ΛΚ£	ΛΚ£
AA	241.240.103	0	0	0	241.240.103
A	270.703.796	0	0	0	270.703.796
BB	308.266.705	0	0	0	308.266.705
B	164.110.019	0	0	0	164.110.019
ΓΓ	17.733.503	0	0	0	17.733.503
Γ	1.818.112	0	0	0	1.818.112
Δ	3.345.383	0	0	0	3.345.383
Χωρίς βαθμό	6.229.290	0	0	0	6.229.290
Σύνολο πριν την απομείωση(B)	1.013.446.910	0	0	0	1.013.446.910
Σύνολο (A+B)	1.586.211.009	116.539.771	8.032.547	0	1.710.783.327

ΣΥΓΚΡΟΤΗΜΑ ALPHA BANK CYPRUS LIMITED

ΣΗΜΕΙΩΣΕΙΣ ΣΤΙΣ ΕΝΟΠΟΙΗΜΕΝΕΣ ΟΙΚΟΝΟΜΙΚΕΣ ΚΑΤΑΣΤΑΣΕΙΣ

Για το έτος που έληξε στις 31 Δεκεμβρίου 2007

36. ΔΙΑΧΕΙΡΙΣΗ ΚΙΝΔΥΝΩΝ (συνέχ.)

IV. ΔΑΝΕΙΑ ΚΑΙ ΑΠΑΙΤΗΣΕΙΣ ΠΟΥ ΕΧΟΥΝ ΔΗΞΕΙ Ή ΑΠΟΜΕΙΩΘΕΙ- ΜΕ ΒΑΣΗ ΤΟΝ ΒΑΘΜΟ ΑΞΙΟΛΟΓΗΣΗΣ ΚΑΙ ΤΟ ΕΙΔΟΣ ΤΟΥ ΔΑΝΕΙΟΥ

		Δάνεια και απαιτήσεις σε φυσικά πρόσωπα				
2006		Στεγαστικά	Καταναλωτικά	Πιστωτικές κάρτες	Άλλα	Σύνολο
		ΛΚ€	ΛΚ€	ΛΚ€	ΛΚ€	ΛΚ€
	Χωρίς βαθμό	259.198.784	84.801.126	6.992.164	0	350.992.074
	Σύνολο πριν την απομείωση (Α)	259.198.784	84.801.126	6.992.164	0	350.992.074
		Δάνεια και απαιτήσεις σε εταιρίες				
		Στεγαστικά	Καταναλωτικά	Πιστωτικές κάρτες	Άλλα	Σύνολο
		ΛΚ€	ΛΚ€	ΛΚ€	ΛΚ€	ΛΚ€
	ΑΑ	113.743.452	0	0	0	113.743.452
	A	144.401.792	0	0	0	144.401.792
	BB	130.907.394	0	0	0	130.907.394
	B	128.639.774	0	0	0	128.639.774
	ΓΓ	27.172.406	0	0	0	27.172.406
	Γ	6.645.972	0	0	0	6.645.972
	Δ	12.169.627	0	0	0	12.169.627
	Χωρίς βαθμό	16.144.900	0	0	0	16.144.900
	Σύνολο πριν την απομείωση (Β)	579.825.317	0	0	0	579.825.317
	Σύνολο (Α+Β)	839.024.101	84.801.126	6.992.164	0	930.817.391

ΣΥΓΚΡΟΤΗΜΑ ALPHA BANK CYPRUS LIMITED

ΣΗΜΕΙΩΣΕΙΣ ΣΤΙΣ ΕΝΟΠΟΙΗΜΕΝΕΣ ΟΙΚΟΝΟΜΙΚΕΣ ΚΑΤΑΣΤΑΣΕΙΣ

Για το έτος που έληξε στις 31 Δεκεμβρίου 2007

36. ΔΙΑΧΕΙΡΙΣΗ ΚΙΝΔΥΝΩΝ (συνέχ.)

VI. ΔΑΝΕΙΑ ΚΑΙ ΑΠΑΙΤΗΣΕΙΣ- ΑΠΟΜΕΙΩΣΗ ΣΕ ΑΤΟΜΙΚΗ ΒΑΣΗ ΣΕ ΣΧΕΣΗ ΜΕ ΤΙΣ ΕΞΑΣΦΑΛΙΣΕΙΣ

2007	Δάνεια και απαιτήσεις από φυσικά πρόσωπα				
	Στεγαστικά	Καταναλωτικά	Πιστωτικές κάρτες	Άλλα	Σύνολο
	ΛΚ€	ΛΚ€	ΛΚ€	ΛΚ€	ΛΚ€
Υπόλοιπα	5.789.576	29.031.643	3.369	0	34.824.588
Πρόβλεψη για απομείωση	-1.237.958	-22.911.286	-3.570	0	-24.152.814
Λογιστική αξία	4.551.619	6.120.357	-201	0	10.671.774
Εύλογη αξία εξασφαλίσεων					
Ακίνητα ιδιοκατοίκησης	2.570.992	1.366.410	1.287	0	3.938.689
Εμπορικά ακίνητα	225.643	566.040	0	0	791.683
Άλλα ακίνητα	438.178	4.199.647	132	0	4.637.957
Σύνολο εξασφαλίσεων	3.234.813	6.132.097	1.419	0	9.368.329

	Δάνεια και απαιτήσεις από εταιρίες				
	Στεγαστικά	Καταναλωτικά	Πιστωτικές κάρτες	Άλλα	Σύνολο
	ΛΚ€	ΛΚ€	ΛΚ€	ΛΚ€	ΛΚ€
Υπόλοιπα	67.211.054	0	0	0	67.211.054
Πρόβλεψη για απομείωση	-33.216.261	0	0	0	-33.216.261
Λογιστική αξία	33.994.793	0	0	0	33.994.793
Εύλογη αξία εξασφαλίσεων					
Μετρητά	67.287	0	0	0	67.287
Ακίνητα ιδιοκατοίκησης	2.029.611	0	0	0	2.029.611
Εμπορικά ακίνητα	4.703.687	0	0	0	4.703.687
Άλλα ακίνητα	26.109.058	0	0	0	26.109.058
Σύνολο εξασφαλίσεων	32.909.643	0	0	0	32.909.643

ΣΥΓΚΡΟΤΗΜΑ ALPHA BANK CYPRUS LIMITED
ΣΗΜΕΙΩΣΕΙΣ ΣΤΙΣ ΕΝΟΠΟΙΗΜΕΝΕΣ ΟΙΚΟΝΟΜΙΚΕΣ ΚΑΤΑΣΤΑΣΕΙΣ

Για το έτος που έληξε στις 31 Δεκεμβρίου 2007

36. ΔΙΑΧΕΙΡΙΣΗ ΚΙΝΔΥΝΩΝ (συνέχ.)

VI. ΔΑΝΕΙΑ ΚΑΙ ΑΠΑΙΤΗΣΕΙΣ- ΑΠΟΜΕΙΩΣΗ ΣΕ ΑΤΟΜΙΚΗ ΒΑΣΗ ΣΕ ΣΧΕΣΗ ΜΕ ΤΙΣ
ΕΞΑΣΦΑΛΙΣΕΙΣ(συνέχ.)

2006	Δάνεια και απαιτήσεις από φυσικά πρόσωπα				
	Στεγαστικά	Καταναλωτικά	Πιστωτικές κάρτες	Άλλα	Σύνολο
	ΛΚ€	ΛΚ€	ΛΚ€	ΛΚ€	ΛΚ€
Υπόλοιπα	1.700.491	40.159.931	1.259	0	41.861.681
Πρόβλεψη για απομείωση	-196.148	-29.987.891	-1.912	0	-30.185.951
Λογιστική αξία	1.504.342	10.172.040	-654	0	11.675.730
Εύλογη αξία εξασφαλίσεων					
Ακίνητα ιδιοκατοίκησης	417.216	839.292	407	0	1.256.915
Εμπορικά ακίνητα	203.949	1.052.554	0	0	1.256.503
Άλλα ακίνητα	321.382	4.950.871	0	0	5.272.253
Σύνολο εξασφαλίσεων	942.547	6.842.717	407	0	7.785.671
	Δάνεια και απαιτήσεις από εταιρίες				
	Στεγαστικά	Καταναλωτικά	Πιστωτικές κάρτες	Άλλα	Σύνολο
	ΛΚ€	ΛΚ€	ΛΚ€	ΛΚ€	ΛΚ€
Υπόλοιπα	44.058.690	0	0	0	44.058.690
Πρόβλεψη για απομείωση	-25.903.984	0	0	0	-25.903.984
Λογιστική αξία	18.154.706	0	0	0	18.154.706
Εύλογη αξία εξασφαλίσεων					
Ακίνητα ιδιοκατοίκησης	1.361.863	0	0	0	1.361.863
Εμπορικά ακίνητα	1.411.900	0	0	0	1.411.900
Άλλα ακίνητα	16.641.870	0	0	0	16.641.870
Σύνολο εξασφαλίσεων	19.415.633	0	0	0	19.415.633

ΣΥΓΚΡΟΤΗΜΑ ALPHA BANK CYPRUS LIMITED

ΣΗΜΕΙΩΣΕΙΣ ΣΤΙΣ ΕΝΟΠΟΙΗΜΕΝΕΣ ΟΙΚΟΝΟΜΙΚΕΣ ΚΑΤΑΣΤΑΣΕΙΣ

Για το έτος που έληξε στις 31 Δεκεμβρίου 2007

36. ΔΙΑΧΕΙΡΙΣΗ ΚΙΝΔΥΝΩΝ (συνέχ.)

V. ΆΛΛΕΣ ΑΠΑΙΤΗΣΕΙΣ

	Καταθέσεις σε πιστωτικά ιδρύματα	Παράγωγα	Επενδύσεις διαθέσιμες προς πώληση	Σύνολο
	ΛΚ£	ΛΚ£	ΛΚ£	ΛΚ£
2007				
AA- μέχρι AA+	1.016.734	0	0	1.016.734
A- μέχρι A+	2.744.441	0	7.207.358	9.951.799
Κάτω από A-	1.021.360.914	16.068	0	1.021.376.982
Χωρίς βαθμό	17.038.790	0	0	17.038.790
Δεν έχουν λήξει ή απομειωθεί	1.042.160.879	16.068	7.207.358	1.049.384.305

	Καταθέσεις σε πιστωτικά ιδρύματα	Παράγωγα	Επενδύσεις διαθέσιμες προς πώληση	Σύνολο
	ΛΚ£	ΛΚ£	ΛΚ£	ΛΚ£
2006				
AA- μέχρι AA+	816.561	0	65.599.795	66.416.356
A- μέχρι A+	3.247.118	0	7.000.000	10.247.118
Κάτω από A-	616.110.921	0	0	616.110.921
Χωρίς βαθμό	46.443	0	0	46.443
Δεν έχουν λήξει ή απομειωθεί	620.221.043	0	72.599.795	692.820.838

ΣΥΓΚΡΟΤΗΜΑ ALPHA BANK CYPRUS LIMITED

ΣΗΜΕΙΩΣΕΙΣ ΣΤΙΣ ΕΝΟΠΟΙΗΜΕΝΕΣ ΟΙΚΟΝΟΜΙΚΕΣ ΚΑΤΑΣΤΑΣΕΙΣ

Για το έτος που έληξε στις 31 Δεκεμβρίου 2007

36. ΔΙΑΧΕΙΡΙΣΗ ΚΙΝΔΥΝΩΝ (συνέχ.)

Παρακολούθηση Κινδύνων (συνέχ.)

(ii) Λειτουργικός Κίνδυνος

Λειτουργικός κίνδυνος, ορίζεται ο κίνδυνος άμεσων ή έμμεσων ζημιών ως αποτέλεσμα προβληματικών εσωτερικών διαδικασιών και συστημάτων, ανθρώπινης συμπεριφοράς, ή εξαιτίας άλλων εξωτερικών παραγόντων.

Το Συγκρότημα βρίσκεται σε διαδικασία εφαρμογής Πλαισίου Διαχείρισης Λειτουργικού Κινδύνου όπως αυτό αναλύεται σε Πολιτική του Ομίλου. Βασικοί άξονες της εν λόγω Πολιτικής αποτελούν:

- η οργανωτική δομή διαχείρισης του λειτουργικού κινδύνου
- η συλλογή και επεξεργασία δεδομένων γεγονότων λειτουργικού κινδύνου
- η αξιολόγηση του κινδύνου και ο καθορισμός ενεργειών μετριασμού

Στα πλαίσια της πιο πάνω διαδικασίας και πάντοτε σε συνεργασία με τον Όμιλο, έχει εγκατασταθεί στην Εταιρία, “Σύστημα Διαχείρισης Λειτουργικού Κινδύνου” το οποίο κατά το 2007 έχει λειτουργήσει σε δοκιμαστικό περιβάλλον. Πρόκειται για ένα σύστημα στο οποίο θα γίνεται εισαγωγή και επεξεργασία δεδομένων γεγονότων λειτουργικού κινδύνου τα οποία θα είναι ταξινομημένα σύμφωνα με την κατηγοριοποίηση των τραπεζικών δραστηριοτήτων ως επίσης και την κατηγοριοποίηση των γεγονότων λειτουργικού κινδύνου όπως αυτά καθορίζονται από το Δεύτερο Σύμφωνο της Επιτροπής της Βασιλείας.

ΣΥΓΚΡΟΤΗΜΑ ALPHA BANK CYPRUS LIMITED

ΣΗΜΕΙΩΣΕΙΣ ΣΤΙΣ ΕΝΟΠΟΙΗΜΕΝΕΣ ΟΙΚΟΝΟΜΙΚΕΣ ΚΑΤΑΣΤΑΣΕΙΣ

Για το έτος που έληξε στις 31 Δεκεμβρίου 2007

36. ΔΙΑΧΕΙΡΙΣΗ ΚΙΝΔΥΝΩΝ (συνέχ.)

Παρακολούθηση Κινδύνων (συνέχ.)

(iii) Κίνδυνος Αγοράς

Ο κίνδυνος αγοράς είναι ο κίνδυνος ζημιάς που προκύπτει από δυσμενείς εξελίξεις στην τιμή ή στη μεταβλητότητα που παρατηρούνται στις αγορές επιτοκίων, συναλλάγματος, μετοχών ή ομολόγων.

Η πολιτική διαχείρισης του Κινδύνου Αγοράς και τα αποδεκτά όρια αυτού καθορίζονται από την Επιτροπή Διαχείρισης Ενεργητικού και Υποχρεώσεων (Asset and Liability Committee) εντός των οποίων λειτουργεί η Διεύθυνση Διαχείρισης Διαθεσίμων.

Κίνδυνος επιτοκίων: Ο κίνδυνος επιτοκίων προκύπτει από τις διαφορετικές ημερομηνίες αναπροσαρμογής στα τοκοφόρα στοιχεία ενεργητικού και παθητικού της εταιρίας. Τα στοιχεία Ενεργητικού-Παθητικού ταξινομούνται σε χρονικές περιόδους (gaps) ανάλογα με το πότε επαναπροσδιορίζεται το επιτόκιο τους, για τα στοιχεία κυμαινόμενου επιτοκίου, ή με το πότε λήγουν, για τα στοιχεία σταθερού επιτοκίου. Στο πλαίσιο αυτό διενεργείται σε τακτική βάση Ανάλυση Ληκτικότητας (Gap Analysis) ανά νόμισμα στην οποία εφαρμόζονται εναλλακτικά σενάρια μεταβολών των επιτοκίων και υπολογίζεται η αντίστοιχη μεταβολή στο καθαρό έσοδο τόκων ή στην οικονομική αξία της Τραπέζης.

Νόμισμα	Σενάριο Μεταβολής Επιτοκίων (παράλληλη μετατόπιση καμπύλης αποδόσεων)	Εναισθησία καθαρού εσόδου τόκων (για χρονική περίοδο ενός έτους) (ΔΚ'000)
CYP	+50 μ.β.	1.715
	-50 μ.β.	(1715)
EUR	+50 μ.β.	(143)
	-50 μ.β.	143
USD	+50 μ.β.	(404)
	-50 μ.β.	404
CHF	+50 μ.β.	(20)
	-50 μ.β.	20

Κίνδυνος συναλλάγματος: Ο συναλλαγματικός κίνδυνος προκύπτει από τη διατήρηση ανοικτής θέσης (open position) σε ένα ή περισσότερα ξένα νομίσματα. Το Συγκρότημα διατηρεί μικρή συναλλαγματική θέση στα ξένα νομίσματα η οποία σε κάθε περίπτωση είναι πολύ χαμηλότερη από τα καθορισμένα όρια όπως αυτά έχουν τεθεί τόσο από την Κεντρική Τράπεζα όσο και από την Επιτροπή Διαχείρισης Ενεργητικού και Υποχρεώσεων. Ως εκ τούτου η επίπτωση στα έσοδα της Τραπέζης από μεταβολές στις ισοτιμίες είναι αμελητέα και συνεπώς δεν κρίνεται αναγκαία η ετοιμασία εναλλακτικών σεναρίων μεταβολής ισοτιμιών.

ΣΥΓΚΡΟΤΗΜΑ ALPHA BANK CYPRUS LIMITED

ΣΗΜΕΙΩΣΕΙΣ ΣΤΙΣ ΕΝΟΠΟΙΗΜΕΝΕΣ ΟΙΚΟΝΟΜΙΚΕΣ ΚΑΤΑΣΤΑΣΕΙΣ

Για το έτος που έληξε στις 31 Δεκεμβρίου 2007

36. ΔΙΑΧΕΙΡΙΣΗ ΚΙΝΔΥΝΩΝ (συνέχ.)

ΑΝΑΛΥΣΗ ΕΥΑΙΣΘΗΣΙΑΣ ΑΝΑΦΟΡΙΚΑ ΜΕ ΤΟΝ ΚΙΝΔΥΝΟ ΕΠΗΤΟΚΙΩΝ ΣΤΙΣ 31 ΔΕΚΕΜΒΡΙΟΥ 2007

ΝΟΜΙΣΜΑ - ΔΟΛΛΑΡΙΑ ΑΜΕΡΙΚΗΣ (\$)	Σύνολο	Λογιστική αξία	Μέχρι 7 μέρες	8 μέχρι 30 μέρες	1μήνας μέχρι 3 μήνες	4 μέχρι 6 μήνες	7 μέχρι 12 μήνες	1 έτος μέχρι πέντε έτη	Μέχρι 5 έτη	Θέση μη τοκοφόρα
	ΛΚ€000	ΛΚ€000	ΛΚ€000	ΛΚ€000	ΛΚ€000	ΛΚ€000	ΛΚ€000	ΛΚ€000	ΛΚ€000	ΛΚ€000
ΜΕΤΡΗΤΑ	383	0	0	0	0	0	0	0	0	383
ΚΑΤΑΘΕΣΕΙΣ ΣΕ ΠΙΣΤΩΤΙΚΑ ΙΔΡΥΜΑΤΑ	437.999	0	80.753	70.211	107.405	179.008	0	0	0	0
ΔΑΝΕΙΑ ΚΑΙ ΑΠΑΙΤΗΣΕΙΣ ΣΕ ΕΤΑΙΡΙΕΣ	4.421	0	2.436	49	1.191	709	37	0	0	0
ΔΑΝΕΙΑ ΚΑΙ ΑΠΑΙΤΗΣΕΙΣ ΣΕ ΦΥΣΙΚΑ ΠΡΟΣΩΠΑ	2.454	0	0	131	925	876	476	47	0	0
ΆΛΛΑ ΣΤΟΙΧΕΙΑ ΕΝΕΡΓΗΤΙΚΟΥ	5.072	0	0	0	0	0	0	0	0	5.072
ΣΥΝΟΛΟ ΕΝΕΡΓΗΤΙΚΟΥ	450.329	0	83.189	70.391	109.521	180.593	513	47	0	5.455
ΚΑΤΑΘΕΣΕΙΣ ΑΠΟ ΠΙΣΤΩΤΙΚΑ ΙΔΡΥΜΑΤΑ	9.301	0	0	9.301	0	0	0	0	0	0
ΚΑΤΑΘΕΣΕΙΣ ΑΠΟ ΠΕΛΑΤΕΣ	439.694	0	321.000	82.478	15.203	17.353	3.537	123	0	0
ΆΛΛΕΣ ΥΠΟΧΡΕΩΣΕΙΣ	886	0	0	0	0	0	0	0	0	886
ΣΥΝΟΛΟ ΥΠΟΧΡΕΩΣΕΩΝ	449.881	0	321.000	91.779	15.203	17.353	3.537	123	0	886
ΚΑΘΑΡΟ ΑΝΟΙΓΜΑ ΣΤΑ ΔΟΛΛΑΡΙΑ ΑΜΕΡΙΚΗΣ	448	0	-237.811	-21.388	94.318	163.240	-3.024	-76	0	4.569

ΝΟΜΙΣΜΑ - ΕΥΡΩ (€)	Σύνολο	Λογιστική αξία	Μέχρι 7 μέρες	8 μέχρι 30 μέρες	1μήνας μέχρι 3 μήνες	4 μέχρι 6 μήνες	7 μέχρι 12 μήνες	1 έτος μέχρι πέντε έτη	Μέχρι 5 έτη	Θέση μη τοκοφόρα
	ΛΚ€000	ΛΚ€000	ΛΚ€000	ΛΚ€000	ΛΚ€000	ΛΚ€000	ΛΚ€000	ΛΚ€000	ΛΚ€000	ΛΚ€000
ΜΕΤΡΗΤΑ	2.376	0	193	0	0	0	0	0	0	2.183
ΚΑΤΑΘΕΣΕΙΣ ΣΕ ΠΙΣΤΩΤΙΚΑ ΙΔΡΥΜΑΤΑ	352.138	0	106.756	165.997	43.310	32.190	76	0	0	0
ΔΑΝΕΙΑ ΚΑΙ ΑΠΑΙΤΗΣΕΙΣ ΣΕ ΕΤΑΙΡΙΕΣ	285.968	0	9.089	160.431	76.405	29.876	3.144	7.023	0	0
ΔΑΝΕΙΑ ΚΑΙ ΑΠΑΙΤΗΣΕΙΣ ΣΕ ΦΥΣΙΚΑ ΠΡΟΣΩΠΑ	81.054	0	5.593	31.723	32.669	8.996	2.073	0	0	0
ΆΛΛΑ ΣΤΟΙΧΕΙΑ ΕΝΕΡΓΗΤΙΚΟΥ	7.548	0	0	0	0	0	0	0	0	7.548
ΣΥΝΟΛΟ ΕΝΕΡΓΗΤΙΚΟΥ	729.084	0	121.632	358.151	152.384	71.062	5.2931	7.023	0	9.731
ΚΑΤΑΘΕΣΕΙΣ ΑΠΟ ΠΙΣΤΩΤΙΚΑ ΙΔΡΥΜΑΤΑ	389.173	0	14.632	242.620	124.897	0	7.023	0	0	0
ΚΑΤΑΘΕΣΕΙΣ ΑΠΟ ΠΕΛΑΤΕΣ	338.462	0	208.052	69.888	29.959	17.002	8.578	4.983	0	0
ΆΛΛΕΣ ΥΠΟΧΡΕΩΣΕΙΣ	4.909	0	0	0	0	0	0	0	0	4.909
ΣΥΝΟΛΟ ΥΠΟΧΡΕΩΣΕΩΝ	732.544	0	222.684	312.508	154.856	17.002	15.602	4.983	0	4.909
ΚΑΘΑΡΟ ΑΝΟΙΓΜΑ ΣΤΑ ΕΥΡΩ	-3.460	0	-101.053	45.643	-2.472	54.060	-10.308	2.040	0	4.822

ΣΥΓΚΡΟΤΗΜΑ ALPHA BANK CYPRUS LIMITED

ΣΗΜΕΙΩΣΕΙΣ ΣΤΙΣ ΕΝΟΠΟΙΗΜΕΝΕΣ ΟΙΚΟΝΟΜΙΚΕΣ ΚΑΤΑΣΤΑΣΕΙΣ

Για το έτος που έληξε στις 31 Δεκεμβρίου 2007

36. ΔΙΑΧΕΙΡΙΣΗ ΚΙΝΔΥΝΩΝ (συνέχ.)

ΑΝΑΛΥΣΗ ΕΥΑΙΣΘΗΣΙΑΣ ΑΝΑΦΟΡΙΚΑ ΜΕ ΤΟΝ ΚΙΝΔΥΝΟ ΕΠΙΤΟΚΙΩΝ ΣΤΙΣ 31 ΔΕΚΕΜΒΡΙΟΥ 2007 (συνέχ.)

ΝΟΜΙΣΜΑ - ΚΥΠΡΙΑΚΕΣ ΛΙΡΕΣ (ΑΚ€)	Σύνολο	Λογιστική αξία	Μέχρι 7 μέρες	8 μέχρι 30 μέρες	1μήνας μέχρι 3 μήνες	4 μέχρι 6 μήνες	7 μέχρι 12 μήνες	1 έτος μέχρι πέντε έτη	Μέχρι 5 έτη	Θέση μη τοκοφόρα
	ΑΚ€000	ΑΚ€000	ΑΚ€000	ΑΚ€000	ΑΚ€000	ΑΚ€000	ΑΚ€000	ΑΚ€000	ΑΚ€000	ΑΚ€000
ΜΕΤΡΗΤΑ	133.893	0	127.943	0	0	0	0	0	0	5.950
ΚΑΤΑΘΕΣΕΙΣ ΣΕ ΠΙΣΤΩΤΙΚΑ ΙΔΡΥΜΑΤΑ	144.057	0	16.200	90.600	0	20.000	0	0	0	0
ΕΠΕΝΔΥΣΕΙΣ ΔΙΑΘΕΣΙΜΕΣ ΠΡΟΣ ΠΩΛΗΣΗ	16.822	0	0	0	5.207	0	0	2.000	0	9.615
ΔΑΝΕΙΑ ΚΑΙ ΑΠΑΙΤΗΣΕΙΣ ΣΕ ΕΤΑΙΡΙΕΣ	672.293	0	0	672.293	0	0	0	0	0	0
ΔΑΝΕΙΑ ΚΑΙ ΑΠΑΙΤΗΣΕΙΣ ΣΕ ΦΥΣΙΚΑ ΠΡΟΣΩΠΑ	218.894	0	9.325	209.444	2	7	117	0	0	0
ΑΚΙΝΗΤΑ ΕΓΚΑΤΑΣΤΑΣΕΙΣ ΚΑΙ ΕΞΟΠΛΙΣΜΟΣ	17.907	0	0	0	0	0	0	0	0	17.907
ΆΛΛΑ ΣΤΟΙΧΕΙΑ ΕΝΕΡΓΗΤΙΚΟΥ	22.862	0	0	0	0	0	0	0	0	22.862
ΣΥΝΟΛΟ ΕΝΕΡΓΗΤΙΚΟΥ	1.226.728	0	153.468	972.337	5.209	20.007	117	2.000	0	56.334
ΚΑΤΑΘΕΣΕΙΣ ΑΠΟ ΠΙΣΤΩΤΙΚΑ ΙΔΡΥΜΑΤΑ	114.635	0	0	87.635	7.000	20.000	0	0	0	0
ΚΑΤΑΘΕΣΕΙΣ ΑΠΟ ΠΕΛΑΤΕΣ	877.873	0	459.837	36.860	91.864	89.311	139.765	60.236	0	0
ΆΛΛΕΣ ΥΠΟΧΡΕΩΣΕΙΣ	47.428	0	0	0	0	0	0	0	0	47.428
ΙΔΙΑ ΚΕΦΑΛΑΙΑ	184.992	0	0	0	0	0	0	0	0	184.992
ΣΥΝΟΛΟ ΥΠΟΧΡΕΩΣΕΩΝ	1.224.928	0	459.837	124.495	98.864	109.311	139.765	60.236	0	232.420
ΚΑΘΑΡΟ ΑΝΟΙΓΜΑ ΣΤΙΣ ΚΥΠΡΙΑΚΕΣ ΛΙΡΕΣ	1.800	0	-306.369	847.842	-93.655	-89.304	-139.648	-58.236	0	-176.086
ΝΟΜΙΣΜΑ -ΕΛΒΕΤΙΚΑ ΦΡΑΓΚΑ (CHF)	Σύνολο	Λογιστική αξία	Μέχρι 7 μέρες	8 μέχρι 30 μέρες	1μήνας μέχρι 3 μήνες	4 μέχρι 6 μήνες	7 μέχρι 12 μήνες	1 έτος μέχρι πέντε έτη	Μέχρι 5 έτη	Θέση μη τοκοφόρα
	ΑΚ€000	ΑΚ€000	ΑΚ€000	ΑΚ€000	ΑΚ€000	ΑΚ€000	ΑΚ€000	ΑΚ€000	ΑΚ€000	ΑΚ€000
ΜΕΤΡΗΤΑ	14	0	0	0	0	0	0	0	0	14
ΔΑΝΕΙΑ ΚΑΙ ΑΠΑΙΤΗΣΕΙΣ ΣΕ ΕΤΑΙΡΙΕΣ	189.836	0	8.834	39.840	98.033	42.767	362	0	0	0
ΔΑΝΕΙΑ ΚΑΙ ΑΠΑΙΤΗΣΕΙΣ ΣΕ ΦΥΣΙΚΑ ΠΡΟΣΩΠΑ	333.213	0	15.180	193.534	95.312	25.973	3.067	147	0	0
ΆΛΛΑ ΣΤΟΙΧΕΙΑ ΕΝΕΡΓΗΤΙΚΟΥ	2.453	0	0	0	0	0	0	0	0	2.453
ΣΥΝΟΛΟ ΕΝΕΡΓΗΤΙΚΟΥ	525.516	0	24.014	233.374	193.345	68.740	3.429	147	0	2.467
ΚΑΤΑΘΕΣΕΙΣ ΑΠΟ ΠΙΣΤΩΤΙΚΑ ΙΔΡΥΜΑΤΑ	523.091	0	0	232.085	252.451	35.385	3.169	0	0	0
ΚΑΤΑΘΕΣΕΙΣ ΑΠΟ ΠΕΛΑΤΕΣ	625	0	385	15	0	0	225	0	0	0
ΆΛΛΕΣ ΥΠΟΧΡΕΩΣΕΙΣ	1.766	0	0	0	0	0	0	0	0	1.766
ΣΥΝΟΛΟ ΥΠΟΧΡΕΩΣΕΩΝ	525.482	0	385	232.100	252.451	35.385	3.394	0	0	1.766
ΚΑΘΑΡΟ ΑΝΟΙΓΜΑ ΣΤΑ ΕΛΒΕΤΙΚΑ ΦΡΑΓΚΑ	34	0	23.629	1.274	-59.106	33.355	35	147	0	701

ΣΥΓΚΡΟΤΗΜΑ ALPHA BANK CYPRUS LIMITED

ΣΗΜΕΙΩΣΕΙΣ ΣΤΙΣ ΕΝΟΠΟΙΗΜΕΝΕΣ ΟΙΚΟΝΟΜΙΚΕΣ ΚΑΤΑΣΤΑΣΕΙΣ

Για το έτος που έληξε στις 31 Δεκεμβρίου 2007

34. ΔΙΑΧΕΙΡΙΣΗ ΚΙΝΔΥΝΩΝ (συνέχ.)

ΑΝΑΛΥΣΗ ΕΥΑΙΣΘΗΣΙΑΣ ΑΝΑΦΟΡΙΚΑ ΜΕ ΤΟΝ ΚΙΝΔΥΝΟ ΕΠΙΤΟΚΙΩΝ ΣΤΙΣ 31 ΔΕΚΕΜΒΡΙΟΥ 2006 (συνέχ.)

ΝΟΜΙΣΜΑ - ΔΟΛΛΑΡΙΑ ΑΜΕΡΙΚΗΣ (\$)	Σύνολο	Λογιστική αξία	Μέχρι 7 μέρες	8 μέχρι 30 μέρες	1 μήνας μέχρι 3 μήνες	4 μέχρι 6 μήνες	7 μέχρι 12 μήνες	1 έτος μέχρι πέντε έτη	Μέχρι 5 έτη	Θέση μη τοκοφόρα
	ΛΚΕ000	ΛΚΕ000	ΛΚΕ000	ΛΚΕ000	ΛΚΕ000	ΛΚΕ000	ΛΚΕ000	ΛΚΕ000	ΛΚΕ000	ΛΚΕ000
ΜΕΤΡΗΤΑ	291	0	0	0	0	0	0	0	0	291
ΚΑΤΑΘΕΣΕΙΣ ΣΕ ΠΙΣΤΩΤΙΚΑ ΙΔΡΥΜΑΤΑ	402.204	0	28.123	70.531	129.455	174.095	0	0	0	0
ΔΑΝΕΙΑ ΚΑΙ ΑΠΑΙΤΗΣΕΙΣ ΣΕ ΕΤΑΙΡΙΕΣ	5.816	0	1.827	1.789	1.383	742	76	0	0	0
ΔΑΝΕΙΑ ΚΑΙ ΑΠΑΙΤΗΣΕΙΣ ΣΕ ΦΥΣΙΚΑ ΠΡΟΣΩΠΑ	2.569	0	0	56	597	1.175	679	62	0	0
ΆΛΛΑ ΣΤΟΙΧΕΙΑ ΕΝΕΡΓΗΤΙΚΟΥ	3.244	0	0	0	0	0	0	0	0	3.244
ΣΥΝΟΛΟ ΕΝΕΡΓΗΤΙΚΟΥ	414.124	0	29.950	72.376	131.435	176.012	755	62	0	3.535
ΚΑΤΑΘΕΣΕΙΣ ΑΠΟ ΠΙΣΤΩΤΙΚΑ ΙΔΡΥΜΑΤΑ	33.229	0	0	33.229	0	0	0	0	0	0
ΚΑΤΑΘΕΣΕΙΣ ΑΠΟ ΠΕΛΑΤΕΣ	379.564	0	280.506	63.114	14.032	17.152	4.761	0	0	0
ΆΛΛΕΣ ΥΠΟΧΡΕΩΣΕΙΣ	840	0	0	0	0	0	0	0	0	840
ΣΥΝΟΛΟ ΥΠΟΧΡΕΩΣΕΩΝ	413.633	0	280.506	96.343	14.032	17.152	4.761	0	0	840
ΚΑΘΑΡΟ ΑΝΟΙΓΜΑ ΣΤΑ ΔΟΛΛΑΡΙΑ ΑΜΕΡΙΚΗΣ	491	0	-250.556	-23.967	117.403	158.860	-4.006	62	0	2.695

ΝΟΜΙΣΜΑ - ΕΥΡΩ (€)	Σύνολο	Λογιστική αξία	Μέχρι 7 μέρες	8 μέχρι 30 μέρες	1 μήνας μέχρι 3 μήνες	4 μέχρι 6 μήνες	7 μέχρι 12 μήνες	1 έτος μέχρι πέντε έτη	Μέχρι 5 έτη	Θέση μη τοκοφόρα
	ΛΚΕ000	ΛΚΕ000	ΛΚΕ000	ΛΚΕ000	ΛΚΕ000	ΛΚΕ000	ΛΚΕ000	ΛΚΕ000	ΛΚΕ000	ΛΚΕ000
ΜΕΤΡΗΤΑ	505	0	40	0	0	0	0	0	0	465
ΚΑΤΑΘΕΣΕΙΣ ΣΕ ΠΙΣΤΩΤΙΚΑ ΙΔΡΥΜΑΤΑ	86.679	0	38.173	5.873	29.951	9.984	76	0	0	0
ΔΑΝΕΙΑ ΚΑΙ ΑΠΑΙΤΗΣΕΙΣ ΣΕ ΕΤΑΙΡΙΕΣ	166.786	0	9.161	26.453	82.831	29.687	18.653	0	0	0
ΔΑΝΕΙΑ ΚΑΙ ΑΠΑΙΤΗΣΕΙΣ ΣΕ ΦΥΣΙΚΑ ΠΡΟΣΩΠΑ	53.010	0	3.372	13.770	23.966	9.908	1.993	0	0	0
ΆΛΛΑ ΣΤΟΙΧΕΙΑ ΕΝΕΡΓΗΤΙΚΟΥ	3.509	0	0	0	0	0	0	0	0	3.509
ΣΥΝΟΛΟ ΕΝΕΡΓΗΤΙΚΟΥ	310.489	0	50.746	46.096	136.748	49.579	20.722	0	0	3.974
ΚΑΤΑΘΕΣΕΙΣ ΑΠΟ ΠΙΣΤΩΤΙΚΑ ΙΔΡΥΜΑΤΑ	126.660	0	0	55.072	36.998	22.845	11.745	0	0	0
ΚΑΤΑΘΕΣΕΙΣ ΑΠΟ ΠΕΛΑΤΕΣ	182.304	0	147.950	15.304	6.215	9.123	3.713	0	0	0
ΆΛΛΕΣ ΥΠΟΧΡΕΩΣΕΙΣ	929	0	0	0	0	0	0	0	0	929
ΣΥΝΟΛΟ ΥΠΟΧΡΕΩΣΕΩΝ	309.893	0	147.950	70.376	43.213	31.968	15.458	0	0	929
ΚΑΘΑΡΟ ΑΝΟΙΓΜΑ ΣΤΑ ΕΥΡΩ	596	0	-97.204	-24.280	93.535	17.611	5.264	0	0	3.045

ΣΥΓΚΡΟΤΗΜΑ ALPHA BANK CYPRUS LIMITED

ΣΗΜΕΙΩΣΕΙΣ ΣΤΙΣ ΕΝΟΠΟΙΗΜΕΝΕΣ ΟΙΚΟΝΟΜΙΚΕΣ ΚΑΤΑΣΤΑΣΕΙΣ

Για το έτος που έληξε στις 31 Δεκεμβρίου 2007

36. ΔΙΑΧΕΙΡΙΣΗ ΚΙΝΔΥΝΩΝ (συνέχ.)

ΑΝΑΛΥΣΗ ΕΥΔΙΣΘΗΣΙΑΣ ΑΝΑΦΟΡΙΚΑ ΜΕ ΤΟΝ ΚΙΝΔΥΝΟ ΕΠΙΤΟΚΙΩΝ ΣΤΙΣ 31 ΔΕΚΕΜΒΡΙΟΥ 2006 (συνέχ.)

ΝΟΜΙΣΜΑ - ΚΥΠΡΙΑΚΕΣ ΛΙΡΕΣ (ΛΚ€)	Σύνολο	Λογιστική αξία	Μέχρι 7 μέρες	8 μέχρι 30 μέρες	1 μήνας μέχρι 3 μήνες	4 μέχρι 6 μήνες	7 μέχρι 12 μήνες	1 έτος μέχρι πέντε έτη	Μέχρι 5 έτη	Θέση μη τοκοφόρα
	ΛΚ€000	ΛΚ€000	ΛΚ€000	ΛΚ€000	ΛΚ€000	ΛΚ€000	ΛΚ€000	ΛΚ€000	ΛΚ€000	ΛΚ€000
ΜΕΤΡΗΤΑ	98.659	0	95.143	0	0	0	0	0	0	3.516
ΚΑΤΑΘΕΣΕΙΣ ΣΕ ΠΙΣΤΩΤΙΚΑ ΙΔΡΥΜΑΤΑ	109.727	0	304	1.518	0	0	0	107.905	0	0
ΕΠΕΝΔΥΣΕΙΣ ΔΙΑΘΕΣΙΜΕΣ ΠΡΟΣ ΠΩΛΗΣΗ	82.215	0	19.540	0	7.086	14.325	24.650	7.000	0	9.615
ΔΑΝΕΙΑ ΚΑΙ ΑΠΑΙΤΗΣΕΙΣ ΣΕ ΕΤΑΙΡΙΕΣ	477.882	0	1.681	470.024	127	210	877	4.768	194	0
ΔΑΝΕΙΑ ΚΑΙ ΑΠΑΙΤΗΣΕΙΣ ΣΕ ΦΥΣΙΚΑ ΠΡΟΣΩΠΑ	152.903	0	9.161	143.743	0	0	0	0	0	0
ΑΚΙΝΗΤΑ ΕΓΚΑΤΑΣΤΑΣΕΙΣ ΚΑΙ ΕΞΟΠΛΙΣΜΟΣ	11.300	0	0	0	0	0	0	0	0	11.300
ΆΛΛΑ ΣΤΟΙΧΕΙΑ ΕΝΕΡΓΗΤΙΚΟΥ	14.729	0	0	0	0	0	0	0	0	14.729
ΣΥΝΟΛΟ ΕΝΕΡΓΗΤΙΚΟΥ	947.415	0	125.829	615.285	7.213	14.535	25.527	119.673	194	39.160
ΚΑΤΑΘΕΣΕΙΣ ΑΠΟ ΠΙΣΤΩΤΙΚΑ ΙΔΡΥΜΑΤΑ	127.880	0	0	60.059	7.086	10.122	0	50.612	0	0
ΚΑΤΑΘΕΣΕΙΣ ΑΠΟ ΠΕΛΑΤΕΣ	642.648	0	317.453	26.805	83.362	79.746	122.602	12.681	0	0
ΆΛΛΕΣ ΥΠΟΧΡΕΩΣΕΙΣ	36.673	0	0	0	0	0	0	0	0	36.673
ΙΔΙΑ ΚΕΦΑΛΑΙΑ	141.523	0	0	0	0	0	0	0	0	141.523
ΣΥΝΟΛΟ ΥΠΟΧΡΕΩΣΕΩΝ	948.724	0	317.453	86.864	90.448	89.869	122.602	63.293	0	178.196
ΚΑΘΑΡΟ ΑΝΟΙΓΜΑ ΣΤΙΣ ΚΥΠΡΙΑΚΕΣ ΛΙΡΕΣ	-1.309	0	-191.624	528.421	-83.235	-75.334	-97.075	56.380	194	-139.036

ΝΟΜΙΣΜΑ -ΕΛΒΕΤΙΚΑ ΦΡΑΓΚΑ (CHF)	Σύνολο	Λογιστική αξία	Μέχρι 7 μέρες	8 μέχρι 30 μέρες	1 μήνας μέχρι 3 μήνες	4 μέχρι 6 μήνες	7 μέχρι 12 μήνες	1 έτος μέχρι πέντε έτη	Μέχρι 5 έτη	Θέση μη τοκοφόρα
	ΛΚ€000	ΛΚ€000	ΛΚ€000	ΛΚ€000	ΛΚ€000	ΛΚ€000	ΛΚ€000	ΛΚ€000	ΛΚ€000	ΛΚ€000
ΜΕΤΡΗΤΑ	12	0	0	0	0	0	0	0	0	12
ΔΑΝΕΙΑ ΚΑΙ ΑΠΑΙΤΗΣΕΙΣ ΣΕ ΕΤΑΙΡΙΕΣ	155.445	0	17.026	36.932	64.761	36.219	507	0	0	0
ΔΑΝΕΙΑ ΚΑΙ ΑΠΑΙΤΗΣΕΙΣ ΣΕ ΦΥΣΙΚΑ ΠΡΟΣΩΠΑ	103.610	0	4.156	21.277	54.890	20.825	2.010	452	0	0
ΆΛΛΑ ΣΤΟΙΧΕΙΑ ΕΝΕΡΓΗΤΙΚΟΥ	1.377	0	0	0	0	0	0	0	0	1.377
ΣΥΝΟΛΟ ΕΝΕΡΓΗΤΙΚΟΥ	260.444	0	21.182	58.209	119.651	57.044	2.517	452	0	1.389
ΚΑΤΑΘΕΣΕΙΣ ΑΠΟ ΠΙΣΤΩΤΙΚΑ ΙΔΡΥΜΑΤΑ	258.760	0	0	78.803	123.618	54.151	2.188	0	0	0
ΚΑΤΑΘΕΣΕΙΣ ΑΠΟ ΠΕΛΑΤΕΣ	888	0	656	2	0	230	0	0	0	0
ΆΛΛΕΣ ΥΠΟΧΡΕΩΣΕΙΣ	764	0	0	0	0	0	0	0	0	764
ΣΥΝΟΛΟ ΥΠΟΧΡΕΩΣΕΩΝ	260.412	0	656	78.805	123.618	54.381	2.188	0	0	764
ΚΑΘΑΡΟ ΑΝΟΙΓΜΑ ΣΤΑ ΕΛΒΕΤΙΚΑ ΦΡΑΓΚΑ	32	0	20.526	-20.596	-3.967	2.663	329	452	0	625

ΣΥΓΚΡΟΤΗΜΑ ALPHA BANK CYPRUS LIMITED

ΣΗΜΕΙΩΣΕΙΣ ΣΤΙΣ ΕΝΟΠΟΙΗΜΕΝΕΣ ΟΙΚΟΝΟΜΙΚΕΣ ΚΑΤΑΣΤΑΣΕΙΣ

Για το έτος που έληξε στις 31 Δεκεμβρίου 2007

36. ΔΙΑΧΕΙΡΙΣΗ ΚΙΝΔΥΝΩΝ (συνέχ.)

(iii) Κίνδυνος Ρευστότητας

Ο κίνδυνος ρευστότητας αναφέρεται στον κίνδυνο αδυναμίας ανευρέσεως επαρκών ρευστών διαθεσίμων για την κάλυψη των υποχρεώσεων του Συγκροτήματος δηλαδή την αντικατάσταση των υπαρχόντων πόρων καθώς λήγουν ή αποσύρονται ή την ικανοποίηση των πελατειακών αναγκών για περαιτέρω δανειοδοτήσεις.

Το Συγκρότημα παρακολουθεί στενά τη ληκτότητα των στοιχείων ενεργητικού και υποχρεώσεων και ιδιαίτερα αυτών με βραχυπρόθεσμη διάρκεια και παίρνει τα απαραίτητα μέτρα για ελαχιστοποίηση του κίνδυνου ρευστότητας ενώ παράλληλα βεβαιώνεται ότι πληρούνται οι δείκτες αξιολόγησης ρευστότητας που καθορίζει η Κεντρική Τράπεζα της Κύπρου.

ΣΥΓΚΡΟΤΗΜΑ ALPHA BANK CYPRUS LIMITED

ΣΗΜΕΙΩΣΕΙΣ ΣΤΙΣ ΕΝΟΠΟΙΗΜΕΝΕΣ ΟΙΚΟΝΟΜΙΚΕΣ ΚΑΤΑΣΤΑΣΕΙΣ

Για το έτος που έληξε στις 31 Δεκεμβρίου 2007

36. ΔΙΑΧΕΙΡΙΣΗ ΚΙΝΔΥΝΩΝ (συνέχ.)

iv. Κίνδυνος Ρευστότητας (συνέχ.)

2007	Χωρίς καθορισμένη λήξη £	Σε πρώτη ζήτηση £	Εντός τριών μηνών £	Μεταξύ τριών μηνών και ενός έτους £	Μεταξύ ενός έτους και πέντε ετών £	Πέραν των πέντε ετών £	Σύνολο £
Περιουσιακά στοιχεία							
Μετρητά και καταθέσεις με Κεντρική Τράπεζα	-	127.753.740	34.721.715	2.053.323	13.833.309	-	178.362.087
Καταθέσεις σε πιστωτικά ιδρύματα	-	166.051.208	616.992.904	129.082.651	130.034.116	-	1.042.160.879
Δάνεια και απαιτήσεις σε πελάτες	-	309.484.806	21.086.624	114.094.168	824.168.201	695.896.415	1.964.730.214
Πρόβλεψη για απομείωση επισφαλών απαιτήσεων	(77.804.358)	-	-	-	-	-	(77.804.358)
Επενδύσεις διαθέσιμες προς πώληση	-	-	-	5.207.358	2.000.000	-	7.207.358
Καθαρό ενεργητικό ασφαλιστικών υπηρεσιών	413.312	-	-	-	-	-	413.312
Ακίνητα εγκαταστάσεις και εξοπλισμός	17.666.821	-	-	-	-	-	17.666.821
Άυλα περιουσιακά στοιχεία	4.913.930	-	-	-	-	-	4.913.930
Λοιπά στοιχεία ενεργητικού	-	-	-	<u>25.252.219</u>	<u>4.465.647</u>	-	<u>29.717.866</u>
Σύνολο περιουσιακών στοιχείων	<u>(54.810.295)</u>	<u>603.289.754</u>	<u>672.801.243</u>	<u>275.689.719</u>	<u>974.501.273</u>	<u>695.896.415</u>	<u>3.167.368.109</u>
Υποχρεώσεις							
Παράγωγα που κατέχονται για διαχείριση κινδύνων	-	-	-	-	16.481	-	16.481
Καταθέσεις από πιστωτικά ιδρύματα	-	18.520.668	189.969.707	20.000.000	900.225.131	-	1.128.715.506
Καταθέσεις από πελάτες	-	522.912.655	714.796.978	238.543.447	318.710.983	-	1.794.964.063
Φορολογία	-	-	-	2.676.419	-	-	2.676.419
Αναβαλλόμενη φορολογία	-	-	-	-	-	241.046	241.046
Λοιπές υποχρεώσεις	<u>19.501.365</u>	-	-	<u>33.854.879</u>	-	-	<u>53.356.244</u>
Σύνολο στοιχεία παθητικού	<u>19.501.365</u>	<u>541.433.323</u>	<u>904.766.685</u>	<u>295.074.745</u>	<u>1.218.952.595</u>	<u>241.046</u>	<u>2.979.969.759</u>
Καθαρή θέση	<u>(74.311.660)</u>	<u>61.856.431</u>	<u>(231.965.442)</u>	<u>(19.385.026)</u>	<u>(244.451.322)</u>	<u>695.655.369</u>	<u>187.398.350</u>

ΣΥΓΚΡΟΤΗΜΑ ALPHA BANK CYPRUS LIMITED
ΣΗΜΕΙΩΣΕΙΣ ΣΤΙΣ ΕΝΟΠΟΙΗΜΕΝΕΣ ΟΙΚΟΝΟΜΙΚΕΣ ΚΑΤΑΣΤΑΣΕΙΣ

Για το έτος που έληξε στις 31 Δεκεμβρίου 2007

36. ΔΙΑΧΕΙΡΙΣΗ ΚΙΝΔΥΝΩΝ (συνέχ.)

2006	Χωρίς καθορισμός λήξης £	Σε πρώτη ζήτηση £	Εντός τριών μηνών £	Μεταξύ τριών μηνών και ενός έτους £	Μεταξύ ενός έτους και πέντε ετών £	Πέραν των πέντε ετών £	Σύνολο £
Περιουσιακά στοιχεία							
Μετρητά και καταθέσεις με Κεντρική Τράπεζα	-	56.808.150	56.714.482	5.943.497	17.248.284	-	136.714.413
Καταθέσεις σε πιστωτικά ιδρύματα		75.949.493	243.434.499	194.161.885	106.675.166	-	620.221.043
Δάνεια και απαιτήσεις σε πελάτες	-	286.737.377	18.966.052	71.346.875	472.878.088	345.148.119	1.195.076.511
Πρόβλεψη για απομείωση επισφαλών απαιτήσεων	(81.504.254)	-	-	-	-	-	(81.504.254)
Επενδύσεις διαθέσιμες προς πώληση	-	-	19.540.334	46.059.461	7.000.000	-	72.599.795
Καθαρό ενεργητικό ασφαλιστικών υπηρεσιών	1.057.440	-	-	-	-	-	1.057.440
Ακίνητα εγκαταστάσεις και εξοπλισμός	10.698.706	-	-	-	-	-	10.698.706
Άυλα περιουσιακά στοιχεία	5.276.843	-	-	-	-	-	5.276.843
Λοιπά περιουσιακά στοιχεία	-	-	-	379.672	15.822.228	-	16.201.900
Σύνολο περιουσιακών στοιχείων	<u>(64.471.265)</u>	<u>419.495.020</u>	<u>338.655.367</u>	<u>317.891.390</u>	<u>619.623.766</u>	<u>345.148.119</u>	<u>1.976.342.397</u>
Υποχρεώσεις							
Καταθέσεις από πιστωτικά ιδρύματα	-	90.736.566	40.537.650	13.469.170	404.873.678	-	549.617.064
Καταθέσεις από πελάτες	-	393.620.420	499.966.258	188.857.820	162.425.163	-	1.244.869.661
Φορολογία				1.606.447			1.606.447
Αναβαλλόμενη φορολογία	-	-	-	-	-	213.671	213.671
Λοιπές υποχρεώσεις	18.086.827	-	-	19.093.204	-	-	37.180.031
Σύνολο στοιχεία παθητικού	<u>18.086.827</u>	<u>484.356.986</u>	<u>540.503.908</u>	<u>223.026.641</u>	<u>567.298.841</u>	<u>213.671</u>	<u>1.833.486.874</u>
Καθαρή θέση	<u>(82.558.092)</u>	<u>(64.861.966)</u>	<u>(201.848.541)</u>	<u>94.864.749</u>	<u>52.324.925</u>	<u>344.934.448</u>	<u>142.855.523</u>

ΣΥΓΚΡΟΤΗΜΑ ALPHA BANK CYPRUS LIMITED

ΣΗΜΕΙΩΣΕΙΣ ΣΤΙΣ ΕΝΟΠΟΙΗΜΕΝΕΣ ΟΙΚΟΝΟΜΙΚΕΣ ΚΑΤΑΣΤΑΣΕΙΣ

Για το έτος που έληξε στις 31 Δεκεμβρίου 2007

36. ΔΙΑΧΕΙΡΙΣΗ ΚΙΝΔΥΝΩΝ (συνέχ.)

ΑΝΑΛΥΣΗ ΔΗΚΤΟΤΗΤΑΣ ΧΡΗΜΑΤΟΟΙΚΟΝΟΜΙΚΩΝ ΥΠΟΧΡΕΩΣΕΩΝ ΠΟΥ ΔΕΙΧΝΕΙ
ΤΙΣ ΣΥΜΒΑΤΙΚΕΣ ΟΦΕΙΛΕΣ ΠΟΥ ΑΠΟΜΕΝΟΥΝ

2007

	Λογιστική αξία	Μέχρι ένα μήνα	Εντός δύο μέχρι τριών μηνών	Εντός τριών μηνών μέχρι ενός έτους	Πέραν του ενός έτους	Σύνολο
<u>Υποχρεώσεις που δεν αφορούν παράγωγα</u>	ΛΚ€000	ΛΚ€000	ΛΚ€000	ΛΚ€000	ΛΚ€000	ΛΚ€000
Καταθέσεις σε εταιρείες του Ομίλου	1.003.583	32.412	77.750	27.054	1.010.347	1.147.563
Καταθέσεις σε άλλα πιστωτικά ιδρύματα	132.624	76.961	35.464	20.354	-	132.779
Καταθέσεις από πελάτες	1.822.040	687.998	179.846	317.900	658.039	1.843.783
Άλλες υποχρεώσεις	38.809	19.066	-	-	19.743	38.809
<u>Υποχρεώσεις που αφορούν παράγωγα</u>						
Εισροή	40	-	275	997	1.612	2.884
Εκροή	-	-	-	(1.151)	(1.482)	(2.633)
<u>Λογαριασμοί Τάξεως</u>						
Τραπεζικές εγγυήσεις	80.859	9.456	7.004	29.024	35.375	80.859
Όρια διευκολύνσεων που έχουν εγκριθεί αλλά δεν έχουν χρησιμοποιηθεί	184.718	184.718	-	-	-	184.718

ΣΥΓΚΡΟΤΗΜΑ ALPHA BANK CYPRUS LIMITED

ΣΗΜΕΙΩΣΕΙΣ ΣΤΙΣ ΕΝΟΠΟΙΗΜΕΝΕΣ ΟΙΚΟΝΟΜΙΚΕΣ ΚΑΤΑΣΤΑΣΕΙΣ

Για το έτος που έληξε στις 31 Δεκεμβρίου 2007

36. ΔΙΑΧΕΙΡΙΣΗ ΚΙΝΔΥΝΩΝ (συνέχ.)

ΑΝΑΛΥΣΗ ΔΗΚΤΟΤΗΤΑΣ ΧΡΗΜΑΤΟΟΙΚΟΝΟΜΙΚΩΝ ΥΠΟΧΡΕΩΣΕΩΝ ΠΟΥ ΔΕΙΧΝΕΙ
ΤΙΣ ΣΥΜΒΑΤΙΚΕΣ ΟΦΕΙΛΕΣ ΠΟΥ ΑΠΟΜΕΝΟΥΝ

2006

	Λογιστική αξία	Μέχρι ένα μήνα	Εντός δύο μέχρι τριών μηνών	Εντός τριών μηνών μέχρι ενός έτους	Πέραν του ενός έτους	Σύνολο
<u>Υποχρεώσεις που δεν αφορούν παράγωγα</u>	ΛΚ€000	ΛΚ€000	ΛΚ€000	ΛΚ€000	ΛΚ€000	ΛΚ€000
Καταθέσεις σε εταιρείες του ομίλου	366.926	3.475	1.442	11.117	382.577	398.611
Καταθέσεις σε άλλα πιστωτικά ιδρύματα	191.529	89.115	41.104	11.172	52.815	194.206
Καταθέσεις από πελάτες	1.280.217	705.516	134.538	221.451	228.688	1.290.193
Άλλες υποχρεώσεις	22.749	4.224	-	-	18.525	22.749
<u>Υποχρεώσεις που αφορούν παράγωγα</u>						
Εισροή	-	-	-	-	-	-
Εκροή	-	-	-	-	-	-
<u>Λογαριασμοί Τάξεως</u>						
Τραπεζικές εγγυήσεις	68.707	21.253	7.647	22.676	17.131	68.707
Όρια διευκολύνσεων που έχουν εγκριθεί αλλά δεν έχουν χρησιμοποιηθεί	84.024	84.024	-	-	-	84.024

ΣΥΓΚΡΟΤΗΜΑ ALPHA BANK CYPRUS LIMITED

ΣΗΜΕΙΩΣΕΙΣ ΣΤΙΣ ΕΝΟΠΟΙΗΜΕΝΕΣ ΟΙΚΟΝΟΜΙΚΕΣ ΚΑΤΑΣΤΑΣΕΙΣ

Για το έτος που έληξε στις 31 Δεκεμβρίου 2007

36. ΔΙΑΧΕΙΡΙΣΗ ΚΙΝΔΥΝΩΝ (συνέχ.)

Κανονιστική Συμμόρφωση

Το Συγκρότημα θεσπίζει και εφαρμόζει κατάλληλες διαδικασίες με στόχο να επιτυγχάνεται η έγκαιρη και διαρκής συμμόρφωση προς το εκάστοτε ισχύον εποπτικό και ρυθμιστικό πλαίσιο.

Επιπλέον, το Συγκρότημα μεριμνά για τη συμμόρφωση με το κανονιστικό πλαίσιο που σχετίζεται με την πρόληψη της χρησιμοποίησης του χρηματοπιστωτικού συστήματος για τη νομιμοποίηση εσόδων από το ξέπλυμα παράνομου χρήματος και την καταπολέμηση της τρομοκρατίας.

Στις 13 Δεκεμβρίου 2007 η Βουλή των Αντιπροσώπων ψήφισε τον περί της Παρεμπόδισης και Καταπολέμησης της Νομιμοποίησης Εσόδων από Παράνομες Δραστηριότητες Νόμο, ο οποίος τέθηκε σε ισχύ από την 1^η Ιανουαρίου 2008 με στόχο η Κυπριακή Δημοκρατία να εναρμονιστεί με την Τρίτη Οδηγία της Ευρωπαϊκής Ένωσης. Προς εφαρμογή της νομοθεσίας η Κεντρική Τράπεζα προχώρησε στην αναθεώρηση οδηγίας για την παρεμπόδιση ξεπλύματος παράνομου χρήματος που εκδόθηκε το 2004.

Ασφάλεια Πληροφοριών Συγκροτήματος

Όλες οι εταιρίες του Συγκροτήματος έχουν υιοθετήσει την ίδια Πολιτική Ασφάλεια Πληροφοριών.

Το Πλαίσιο Ασφάλειας Πληροφοριών αναφέρεται στο σύνολο των διοικητικών, τεχνικών και φυσικών μέτρων μέσω των οποίων διασφαλίζεται η προστασία των πληροφοριών και των πληροφοριακών συστημάτων του Συγκροτήματος. Συγκεκριμένα, με το υπό αναφορά Πλαίσιο διασφαλίζονται οι ακόλουθες ιδιότητες που χαρακτηρίζουν κάθε είδους πληροφορία ή πληροφοριακό σύστημα:

- *Εμπιστευτικότητα:* Εξασφάλιση ότι μόνο εξουσιοδοτημένες οντότητες μπορούν να έχουν πρόσβαση σε συγκεκριμένες πληροφορίες ή πληροφοριακά συστήματα.
- *Ακεραιότητα:* Προστασία των πληροφοριών και πληροφοριακών συστημάτων από μη εξουσιοδοτημένη ή εξ αμελείας τροποποίηση.
- *Διαθεσιμότητα:* Εξασφάλιση της διαθεσιμότητας των πληροφοριών ή πληροφοριακών συστημάτων σε εξουσιοδοτημένες οντότητες.

ΣΥΓΚΡΟΤΗΜΑ ALPHA BANK CYPRUS LIMITED

ΣΗΜΕΙΩΣΕΙΣ ΣΤΙΣ ΕΝΟΠΟΙΗΜΕΝΕΣ ΟΙΚΟΝΟΜΙΚΕΣ ΚΑΤΑΣΤΑΣΕΙΣ

Για το έτος που έληξε στις 31 Δεκεμβρίου 2007

37. ΕΥΛΟΓΗ ΑΞΙΑ

Η εύλογη αξία αντιπροσωπεύει το ποσό στο οποίο ένα στοιχείο ενεργητικού μπορεί να ανταλλαχθεί ή μια υποχρέωση να αποπληρωθεί στα πλαίσια μιας συνήθους εμπορικής συναλλαγής. Τα περισσότερα στοιχεία ενεργητικού και παθητικού παρουσιάζονται στην υπολογιζόμενη εύλογη αξία τους.

Η εύλογη αξία των δανείων και απαιτήσεων από πελάτες είναι περίπου ίση με το ποσό που παρουσιάζεται στον ενοποιημένο ισολογισμό, μετά την αφαίρεση της απομείωσης των επισφαλών απαιτήσεων.

Η Διεύθυνση είναι της γνώμης ότι η εύλογη αξία των στοιχείων εκείνων του ενεργητικού και των υποχρεώσεων της Εταιρίας τα οποία δεν παρουσιάζονται στην υπολογιζόμενη εύλογη αξία τους προσεγγίζει τη λογιστική τους αξία.

38. ΑΝΑΛΥΣΗ ΕΝΕΡΓΗΤΙΚΟΥ ΚΑΙ ΥΠΟΧΡΕΩΣΕΩΝ ΣΕ ΞΕΝΑ ΝΟΜΙΣΜΑΤΑ

	2007	2006
	ΛΚ£	ΛΚ£
ΕΝΕΡΓΗΤΙΚΟ		
Κυπριακές λίρες	1.222.571.109	935.996.397
Ξένα νομίσματα	<u>1.944.797.000</u>	<u>1.040.346.000</u>
	<u>3.167.368.109</u>	<u>1.976.342.397</u>
ΥΠΟΧΡΕΩΣΕΙΣ		
Κυπριακές λίρες	1.243.925.109	933.020.397
Ξένα νομίσματα	<u>1.923.443.000</u>	<u>1.043.322.000</u>
	<u>3.167.368.109</u>	<u>1.976.342.397</u>

39. ΑΝΑΛΥΣΗ ΚΑΤΑ ΤΟΜΕΑ

Οι εργασίες του Συγκροτήματος διαχωρίζονται σε δύο τομείς δραστηριότητας: σε τραπεζικές και χρηματοοικονομικές υπηρεσίες και σε ασφαλιστικές υπηρεσίες. Μέχρι το 2006 διαχωρίζονταν σε τρεις τομείς δραστηριότητας συμπεριλαμβανομένων και των εργασιών σε χρηματοδοτήσεις ενοικιαγορών. Οι τραπεζικές και χρηματοοικονομικές υπηρεσίες περιλαμβάνουν την παροχή βραχυπρόθεσμων, μεσοπρόθεσμων και μακροπρόθεσμων δανείων και εγγυήσεων και άλλων πιστωτικών διευκολύνσεων. Οι ασφαλιστικές υπηρεσίες περιλαμβάνουν την παροχή ασφαλιστικών υπηρεσιών στους κλάδους ζωής και γενικού κλάδου. Οι χρηματοδοτήσεις ενοικιαγορών περιλαμβάνουν χρηματοδοτήσεις ενοικιαγορών αυτοκινήτων, μηχανημάτων και άλλων καταναλωτικών ειδών.

ΣΥΓΚΡΟΤΗΜΑ ALPHA BANK CYPRUS LIMITED

ΣΗΜΕΙΩΣΕΙΣ ΣΤΙΣ ΕΝΟΠΟΙΗΜΕΝΕΣ ΟΙΚΟΝΟΜΙΚΕΣ ΚΑΤΑΣΤΑΣΕΙΣ

Για το έτος που έληξε στις 31 Δεκεμβρίου 2007

39. ΑΝΑΛΥΣΗ ΚΑΤΑ ΤΟΜΕΑ (συνέχ.)

<i>Ανάλυση κατά τομέα δραστηριότητας</i>	Μεικτά εισοδήματα ΛΚ£	Κέρδη/(ζημίες) πριν τη φορολογία ΛΚ£	Απόσβεση ακινήτων, εγκαταστάσεων και εξοπλισμού ΛΚ£	Χρεόλυση άυλων περιουσιακών στοιχείων ΛΚ£	Σύνολο υποχρεώσεων ΛΚ£	Καθαρό ενεργητικό ΛΚ£	Σύνολο ενεργητικού ΛΚ£
2007							
Τραπεζικές και χρηματοοικονομικές υπηρεσίες	157.146.139	47.724.924	1.351.387	409.049	2.951.900.036	181.093.321	3.134.347.285
Ασφαλιστικές υπηρεσίες	<u>13.130.624</u>	<u>1.074.527</u>	-	-	<u>28.069.723</u>	<u>4.951.101</u>	<u>33.020.824</u>
Σύνολο	<u>170.276.763</u>	<u>48.799.451</u>	<u>1.351.387</u>	<u>409.049</u>	<u>2.979.969.759</u>	<u>186.044.422</u>	<u>3.167.368.109</u>
2006							
Τραπεζικές και χρηματοοικονομικές υπηρεσίες	95.168.306	25.267.031	1.355.886	409.186	1.809.547.267	137.819.191	1.948.527.507
Ασφαλιστικές υπηρεσίες	12.017.948	1.127.414	-	-	23.939.607	3.875.283	27.814.890
Χρηματοδοτήσεις ενοικιαγορών	<u>1.306.288</u>	<u>(643.960)</u>	<u>10.076</u>	-	-	-	-
Σύνολο	<u>108.492.542</u>	<u>25.750.485</u>	<u>1.365.962</u>	<u>409.186</u>	<u>1.833.486.874</u>	<u>141.694.474</u>	<u>1.976.342.397</u>

Τα μεικτά εισοδήματα από τους πιο πάνω τομείς δραστηριότητας, τα κέρδη πριν τη φορολογία και τα στοιχεία ενεργητικού επιμερίζονται μεταξύ των τραπεζικών και χρηματοοικονομικών υπηρεσιών, των ασφαλιστικών υπηρεσιών και των χρηματοδοτήσεων ενοικιαγορών. Όλες οι δραστηριότητες διεξάγονται στην Κύπρο.

ΣΥΓΚΡΟΤΗΜΑ ALPHA BANK CYPRUS LIMITED
ΣΗΜΕΙΩΣΕΙΣ ΣΤΙΣ ΕΝΟΠΟΙΗΜΕΝΕΣ ΟΙΚΟΝΟΜΙΚΕΣ ΚΑΤΑΣΤΑΣΕΙΣ

Για το έτος που έληξε στις 31 Δεκεμβρίου 2007

40. ΚΕΦΑΛΑΙΑΚΗ ΕΠΑΡΚΕΙΑ

Το κεφάλαιο προσφέρει προστασία από απρόβλεπτες ζημιές αφού οι προβλέψεις ή αναμενόμενες ζημιές καλύπτονται από προβλέψεις π.χ. για επισφαλείς απαιτήσεις. Για να υπάρχει κάλυψη για απρόβλεπτες ζημιές οι εποπτικές αρχές ζητούν την τήρηση κεφαλαιακής επάρκειας, ορίζουν τι αποτελεί Δείκτη Κεφαλαιακής Επάρκειας (ΔΚΕ), τον τρόπο υπολογισμού του και το ύψος του ελάχιστου ΔΚΕ που πρέπει να διατηρούν οι τράπεζες.

Κατά τη διάρκεια του έτους 2007, το Συγκρότημα ήταν σε πλήρη συμμόρφωση με τους Κανονισμούς της Κεντρικής Τράπεζας της Κύπρου η οποία και καθόριζε ως κατώτατο ποσοστό κεφαλαιακής επάρκειας το 10%.

Από την 1 Ιανουαρίου 2008, σύμφωνα με τη νέα οδηγία της Κεντρικής Τράπεζας της Κύπρου και σε πλαίσια εφαρμογή της αντίστοιχης Ευρωπαϊκής Οδηγίας, η Εταιρία θα υποβάλει Έκθεση αναφορικά με τις Εσωτερικές Διαδικασίες Αξιολόγησης Κεφαλαιακής Επάρκειας (ΕΔΑΚΕ – ICCAP).

41. ΣΥΝΑΛΛΑΓΕΣ ΜΕ ΣΥΝΔΕΔΕΜΕΝΑ ΠΡΟΣΩΠΑ

(i) Συναλλαγές με Διοικητικούς Συμβούλους

Τα συνδεδεμένα πρόσωπα περιλαμβάνουν τη σύζυγο, τα ανήλικα τέκνα και εταιρίες στις οποίες ο Διοικητικός Σύμβουλος κατέχει άμεσα ή έμμεσα τουλάχιστον 20% του δικαιώματος ψήφου σε Γενική Συνέλευση.

Όλες οι συναλλαγές με μέλη του Διοικητικού Συμβουλίου και με τα συνδεδεμένα τους πρόσωπα γίνονται με συνήθεις εμπορικούς όρους. Όσον αφορά τα βασικά διευθυντικά στελέχη αριθμός πιστωτικών διευκολύνσεων έχει χορηγηθεί με βάση τους ισχύοντες όρους όπως και για το υπόλοιπο προσωπικό της Εταιρίας.

Πιστωτικές διευκολύνσεις σε μέλη του Διοικητικού Συμβουλίου και συνδεδεμένα πρόσωπα:

	Αριθμός Συμβούλων	Σύνολο ΛΚ£000
Χαμηλότερα του 1% του καθαρού ενεργητικού της Εταιρίας, ανά Σύμβουλο	<u>2</u>	<u>386</u>
	2007	2006
	ΛΚ£	ΛΚ£
<i>Μη εκτελεστικοί Διοικητικοί Σύμβουλοι</i>		
<i>Δικαιώματα ως μέλη</i>	<u>20.000</u>	<u>9.000</u>
<i>Εκτελεστικοί Διοικητικοί Σύμβουλοι</i>		
<i>Μισθοί και ωφελήματα</i>	<u>448.637</u>	<u>364.305</u>

(ii) Συναλλαγές με την ιθύνουσα εταιρία

Κατά τη διάρκεια του έτους, η ιθύνουσα εταιρία Alpha Bank A.E έχει παραχωρήσει τραπεζικές εγγυήσεις ύψους ΛΚ£256.675.000 (2006: ΛΚ£87.400.000) αναφορικά με την κάλυψη συγκεκριμένων δανείων πελατών.

ΣΥΓΚΡΟΤΗΜΑ ALPHA BANK CYPRUS LIMITED

ΣΗΜΕΙΩΣΕΙΣ ΣΤΙΣ ΕΝΟΠΟΙΗΜΕΝΕΣ ΟΙΚΟΝΟΜΙΚΕΣ ΚΑΤΑΣΤΑΣΕΙΣ

Για το έτος που έληξε στις 31 Δεκεμβρίου 2007

42. ΓΕΓΟΝΟΤΑ ΜΕΤΑ ΤΗΝ ΗΜΕΡΟΜΗΝΙΑ ΤΟΥ ΕΝΟΠΟΙΗΜΕΝΟΥ ΙΣΟΛΟΓΙΣΜΟΥ

Δεν υπήρχαν οποιαδήποτε ουσιώδη γεγονότα μετά την ημερομηνία του ενοποιημένου ισολογισμού που να επηρεάζουν τις ενοποιημένες οικονομικές καταστάσεις στην 31 Δεκεμβρίου 2007 εκτός από τα ακόλουθα:

- (i) Με την εισαγωγή του Ευρώ ως επίσημου νομίσματος της Κυπριακής Δημοκρατίας από την 1 Ιανουαρίου 2008, το νόμισμα λειτουργίας των εταιρειών του Συγκροτήματος έχει αλλάξει από Κυπριακές λίρες (ΛΚ£) σε Ευρώ (€). Ως αποτέλεσμα, η οικονομική κατάσταση του Συγκροτήματος την 1 Ιανουαρίου 2008 έχει μετατραπεί σε € με βάση το οριστικό κλείδωμα της ισοτιμίας €1=£0,585274.
- (ii) Στις 30 Μαΐου 2008, η Εταιρεία έχει προβεί στην έκδοση χρεογράφων ύψους Ευρώ 100 εκατομμυρίων για ενίσχυση της κεφαλαιακής επάρκειας της Εταιρείας και για την ανάπτυξη και για επέκταση των εργασιών.

Οι ενοποιημένες οικονομικές καταστάσεις εγκρίθηκαν για έκδοση από το Διοικητικό Συμβούλιο της Εταιρείας στις 10 Ιουλίου, 2008.

ΣΥΓΚΡΟΤΗΜΑ ALPHA BANK CYPRUS LIMITED
(πρώην “Συγκρότημα Alpha Bank Limited”)

ΑΠΟΛΟΓΙΣΜΟΣ ΧΡΗΣΕΩΣ 2006

ΣΥΓΚΡΟΤΗΜΑ ALPHA BANK CYPRUS LIMITED
(πρώην “Συγκρότημα Alpha Bank Limited”)

ΑΠΟΛΟΓΙΣΜΟΣ ΧΡΗΣΕΩΣ 2006

Π Ε Ρ Ι Ε Χ Ο Μ Ε Ν Α

	<u>Σελίδα</u>
Διοικητικό Συμβούλιο και Επαγγελματικοί Σύμβουλοι	1
Έκθεση Διοικητικού Συμβουλίου	2 - 4
Έκθεση ανεξάρτητου ελεγκτή	5
Ενοποιημένη κατάσταση λογαριασμού αποτελεσμάτων	6
Ενοποιημένος ισολογισμός	7
Ενοποιημένη κατάσταση αναγνωρισμένων εσόδων και εξόδων	8
Ενοποιημένη κατάσταση ταμειακών ροών	9
Σημειώσεις στις ενοποιημένες οικονομικές καταστάσεις	10 - 42

ΣΥΓΚΡΟΤΗΜΑ ALPHA BANK CYPRUS LIMITED
(πρώην “Συγκρότημα Alpha Bank Limited”)

ΔΙΟΙΚΗΤΙΚΟ ΣΥΜΒΟΥΛΙΟ ΚΑΙ ΕΠΑΓΓΕΛΜΑΤΙΚΟΙ ΣΥΜΒΟΥΛΟΙ

Διοικητικό Συμβούλιο	Σ. Ν. Φιλάρετος, Πρόεδρος Κ. Μ. Κόκκινος, Διευθύνων Σύμβουλος Γρ. Θ. Τιμπλαλέξης, Γενικός Διευθυντής Μ. Σ. Γιαννόπουλος Β. Ι. Καραϊνδρος Γ. Μ. Μιχαηλίδης Α. Δ. Χατζηπαύλου
Γραμματέας	Λ. Α. Παπαλαμπριανού
Νομικοί Σύμβουλοι	Χρυσ αφίνης και Πολυβίου
Ανεξάρτητος Ελεγκτής	KPMG
Εγγεγραμμένη Διεύθυνση	Γωνία Χείλωνος και Γλάδστωνος Πλατεία Στυλιανού Λένα, Λευκωσία.
Κεντρικά Γραφεία Διοίκησης	Γιώρκειον Μέγαρο Οδός Προδρόμου 1, Λευκωσία.

ΣΥΓΚΡΟΤΗΜΑ ALPHA BANK CYPRUS LIMITED
(πρώην “Συγκρότημα Alpha Bank Limited”)

ΕΚΘΕΣΗ ΔΙΟΙΚΗΤΙΚΟΥ ΣΥΜΒΟΥΛΙΟΥ

Το Διοικητικό Συμβούλιο της Alpha Bank Cyprus Limited (η “Εταιρία”) υποβάλλει στα μέλη την έκθεσή του μαζί με τις ελεγμένες ενοποιημένες οικονομικές καταστάσεις του Συγκροτήματος για το έτος που έληξε στις 31 Δεκεμβρίου 2006.

ΚΥΡΙΕΣ ΔΡΑΣΤΗΡΙΟΤΗΤΕΣ

Η Εταιρία είναι η ιθύνουσα εταιρία του Συγκροτήματος της Alpha Bank Cyprus Limited. Η Εταιρία θεωρεί ως ιθύνουσα εταιρία της την Alpha Bank A.E., η οποία είναι εγγεγραμμένη στην Ελλάδα.

Το Συγκρότημα συνέχισε κατά το έτος 2006 να διεξάγει πλήρεις τραπεζικές εργασίες με την παροχή ενός ευρέως φάσματος τραπεζικών και ασφαλιστικών υπηρεσιών.

ΜΕΤΟΝΟΜΑΣΙΑ ΕΤΑΙΡΙΑΣ

Στις 27 Δεκεμβρίου 2006, η Εταιρία μετονομάστηκε από Alpha Bank Limited σε Alpha Bank Cyprus Limited σύμφωνα με τις πρόνοιες του περί Εταιρειών Νόμου, Κεφ. 113, της Κύπρου. Η εμπορική επωνυμία εξακολουθεί να είναι “Alpha Bank”.

ΕΞΕΤΑΣΗ ΤΩΝ ΕΞΕΛΙΞΕΩΝ, ΤΗΣ ΘΕΣΗΣ ΚΑΙ ΤΩΝ ΕΠΙΔΟΣΕΩΝ ΤΩΝ ΔΡΑΣΤΗΡΙΟΤΗΤΩΝ

Το Συγκρότημα το 2006 ενίσχυσε την κερδοφορία του αφού τα κέρδη για το έτος ανήλθαν σε ΛΚ£22.813.466 σε σχέση με ΛΚ£11.429.230 το 2005. Η βελτίωση της κερδοφορίας είναι αποτέλεσμα της ικανοποιητικής αύξησης των εργασιών και της συγκράτησης του ρυθμού αύξησης των εξόδων.

Η θεαματική άνοδος της κερδοφορίας είναι αποτέλεσμα:

- της πολύ ικανοποιητικής αύξησης των εργασιών
- της ταχείας αύξησης των προμηθειών και των κερδών από ξένο συνάλλαγμα
- της καλής πορείας των μη-εξυπηρετούμενων χορηγήσεων
- των ευνοϊκών επιπτώσεων από την αύξηση των επιτοκίων, κυρίως σε ξένο συνάλλαγμα
- τη μείωση του λόγου έξοδα προς έσοδα

Οι μεικτές χορηγήσεις παρουσίασαν αύξηση 28%, με αποτέλεσμα το μερίδιο αγοράς, εξαιρουμένων των Συνεργατικών Πιστωτικών Ιδρυμάτων, να ξεπεράσει το 10%. Οι καταθέσεις επίσης παρουσίασαν ικανοποιητική αύξηση της τάξεως του 29,8%.

Στα πλαίσια της βελτίωσης της οργανωτικής δομής του Συγκροτήματος, στις 12 Δεκεμβρίου 2006, ολοκληρώθηκε η απορρόφηση της Alpha Asset Finance Limited από την Εταιρία. Η Εταιρία έχει αναλάβει όλα τα περιουσιακά στοιχεία, δικαιώματα και υποχρεώσεις της Alpha Asset Finance Limited και η Alpha Asset Finance Limited έχει διαλυθεί χωρίς εκκαθάριση.

ΟΙΚΟΝΟΜΙΚΑ ΑΠΟΤΕΛΕΣΜΑΤΑ

Τα αποτελέσματα του Συγκροτήματος για το έτος που έληξε στις 31 Δεκεμβρίου 2006 παρουσιάζονται στην ενοποιημένη κατάσταση λογαριασμού αποτελεσμάτων στη σελίδα 6 των ενοποιημένων οικονομικών καταστάσεων.

Τα κέρδη για το έτος που αναλογούν στους μετόχους της ιθύνουσας εταιρίας ανέρχονται σε ΛΚ£22.611.095 (2005: ΛΚ£11.323.111) τα οποία οι Διοικητικοί Σύμβουλοι προτείνουν όπως μεταφερθούν στο αποθεματικό προσόδου.

ΣΥΓΚΡΟΤΗΜΑ ALPHA BANK CYPRUS LIMITED
(πρώην “Συγκρότημα Alpha Bank Limited”)

ΕΚΘΕΣΗ ΔΙΟΙΚΗΤΙΚΟΥ ΣΥΜΒΟΥΛΙΟΥ (συνέχ.)

ΜΕΡΙΣΜΑΤΑ

Το Διοικητικό Συμβούλιο δεν προτείνει την καταβολή μερίσματος.

ΚΥΡΙΟΤΕΡΟΙ ΚΙΝΔΥΝΟΙ ΚΑΙ ΑΒΕΒΑΙΟΤΗΤΕΣ

Ενόψει των απαιτήσεων του Δεύτερου Συμφώνου της Επιτροπής της Βασιλείας (Basel II), των Οδηγιών της Ευρωπαϊκής Ένωσης και των Οδηγιών της Κεντρικής Τράπεζας Κύπρου η ορθή διαχείριση των διαφόρων κινδύνων και αβεβαιοτήτων είναι πάρα πολύ σημαντική.

Κίνδυνος θεωρείται οποιοσδήποτε χρηματοοικονομικός ή άλλος παράγοντας που δημιουργεί πιθανότητες για μελλοντική μείωση της κερδοφορίας.

Οι κυριότεροι κίνδυνοι που εμπεριέχονται στο φάσμα των εργασιών της Εταιρίας είναι ο πιστωτικός κίνδυνος, ο κίνδυνος αγοράς (κυρίως επιτοκίων και συναλλαγματικός), ο κίνδυνος ρευστότητας, ο λειτουργικός κίνδυνος και ο κίνδυνος συμμόρφωσης. Λεπτομέρειες για τη διαχείριση των κινδύνων παρουσιάζονται στη σημείωση 35 των ενοποιημένων οικονομικών καταστάσεων.

Οι βασικές πηγές αβεβαιότητας οι οποίες δύνανται να επηρεάσουν άμεσα ή έμμεσα τις εργασίες ή τα αποτελέσματα του Συγκροτήματος είναι:

- Οι πολιτικές εξελίξεις, στο βαθμό όπου ενδέχεται να επιδράσουν στην πορεία της οικονομίας.
- Οι οικονομικές εξελίξεις συνολικά και σε επιμέρους τομείς της οικονομίας, καθώς αυτές επιδρούν στη ζήτηση για τραπεζικές υπηρεσίες, στην ικανότητα αποπληρωμής των χορηγήσεων από τους πιστούχους, και στην αξία των εξασφαλίσεων.
- Οι εξελίξεις στο Τραπεζικό σύστημα από πλευράς ανταγωνισμού και κανονιστικού πλαισίου λειτουργίας.

ΠΡΟΒΛΕΠΟΜΕΝΗ ΕΞΕΛΙΞΗ

Σύμφωνα με τον επιχειρησιακό σχεδιασμό της Εταιρίας, αναμένεται εκτός εάν προκύψουν ουσιαστικές αρνητικές εξελίξεις στους τομείς αβεβαιότητας που αναφέρονται πιο πάνω, η συνέχιση της ανάπτυξης των εργασιών και η ενίσχυση των αποτελεσμάτων του Συγκροτήματος.

ΜΕΤΟΧΙΚΟ ΚΕΦΑΛΑΙΟ

Κατά τη διάρκεια του έτους δεν υπήρξε οποιαδήποτε αλλαγή στο μετοχικό κεφάλαιο της Εταιρίας.

ΥΠΟΚΑΤΑΣΤΗΜΑΤΑ

Η Συγκρότημα διαθέτει σήμερα ένα σύγχρονο δίκτυο 28 καταστημάτων και άλλων εξειδικευμένων μονάδων το οποίο πλαισιώνεται αποτελεσματικά από τις υπηρεσίες εναλλακτικών δικτύων ATM, internet και SMS banking.

ΣΥΓΚΡΟΤΗΜΑ ALPHA BANK CYPRUS LIMITED
(πρώην “Συγκρότημα Alpha Bank Limited”)

ΕΚΘΕΣΗ ΔΙΟΙΚΗΤΙΚΟΥ ΣΥΜΒΟΥΛΙΟΥ (συνέχ.)

ΔΙΟΙΚΗΤΙΚΟ ΣΥΜΒΟΥΛΙΟ

Τα μέλη του Διοικητικού Συμβουλίου κατά την ημερομηνία της έκθεσης παρουσιάζονται πιο κάτω:

Σ. Ν. Φιλάρετος, Πρόεδρος
Κ. Μ. Κόκκινος, Διευθύνων Σύμβουλος
Γρ. Θ. Τιμπλαλέξης, Γενικός Διευθυντής
Μ. Σ. Γιαννόπουλος
Β. Ι. Καραϊνδρος
Γ. Μ. Μιχαηλίδης
Α. Δ. Χατζηπαύλου

Οι κύριοι Γ. Μ. Μιχαηλίδης και Α. Δ. Χατζηπαύλου είναι μη εκτελεστικά ανεξάρτητα μέλη του Διοικητικού Συμβουλίου.

Σύμφωνα με το Άρθρο 89 του Καταστατικού της Εταιρίας, οι κύριοι Β. Ι. Καραϊνδρος και Γ. Μ. Μιχαηλίδης αποχωρούν και, αφού είναι επανεκλέξιμοι, προσφέρονται για επανεκλογή.

Προτείνεται προς την Γενική Συνέλευση η αναθέωση της αμοιβής των Συμβούλων οι οποίοι δεν κατέχουν εκτελεστικά αξιώματα εντός του Ομίλου της Alpha Bank A.E. σε ΛΚ10.000 το έτος με ισχύ από 1 Ιανουαρίου 2007. Οι εν λόγω Σύμβουλοι δεν θα λαμβάνουν οποιαδήποτε αμοιβή από τις θυγατρικές εταιρίες της Εταιρίας.

ΓΕΓΟΝΟΤΑ ΜΕΤΑΓΕΝΕΣΤΕΡΑ ΤΟΥ ΙΣΟΛΟΓΙΣΜΟΥ

Τα γεγονότα μεταγενέστερα του ισολογισμού παρουσιάζονται στη σημείωση 41 των ενοποιημένων οικονομικών καταστάσεων.

ΑΝΕΞΑΡΤΗΤΟΣ ΕΛΕΓΚΤΗΣ

Ο ανεξάρτητος ελεγκτής της Εταιρίας κ. KPMG εκδήλωσε επιθυμία να εξακολουθήσει να προσφέρει τις υπηρεσίες του. Ψήφισμα που να εξουσιοδοτεί το Διοικητικό Συμβούλιο να καθορίσει την αμοιβή του θα κατατεθεί στην Ετήσια Γενική Συνέλευση.

Με εντολή του Διοικητικού Συμβουλίου

Λ.Α. Παπαλαμπριανού
Γραμματέας

Λευκωσία, 21 Φεβρουαρίου 2007

ΣΥΓΚΡΟΤΗΜΑ ALPHA BANK CYPRUS LIMITED
(πρώην “Συγκρότημα Alpha Bank Limited”)

ΕΚΘΕΣΗ ΑΝΕΞΑΡΤΗΤΟΥ ΕΛΕΓΚΤΗ ΠΡΟΣ ΤΑ ΜΕΛΗ

ΤΗΣ

ALPHA BANK CYPRUS LIMITED

Έκθεση επί των Οικονομικών Καταστάσεων

Έχουμε ελέγξει τις ενοποιημένες οικονομικές καταστάσεις της Alpha Bank Cyprus Limited και των θυγατρικών της (“το Συγκρότημα”) στις σελίδες 6 μέχρι 42, που αποτελούνται από τον ενοποιημένο ισολογισμό στις 31 Δεκεμβρίου 2006, και την ενοποιημένη κατάσταση λογαριασμού αποτελεσμάτων, την ενοποιημένη κατάσταση αναγνωρισμένων εσόδων και εξόδων και την ενοποιημένη κατάσταση ταμειακών ροών για το έτος που έληξε την ημερομηνία αυτή, και περίληψη των σημαντικών λογιστικών αρχών και άλλες επεξηγηματικές σημειώσεις.

Ευθύνη Διοικητικού Συμβουλίου για τις Οικονομικές Καταστάσεις

Το Διοικητικό Συμβούλιο της Εταιρίας είναι υπεύθυνο για την ετοιμασία και δίκαιη παρουσίαση αυτών των οικονομικών καταστάσεων σύμφωνα με τα Διεθνή Πρότυπα Χρηματοοικονομικής Πληροφόρησης όπως αυτά υιοθετήθηκαν από την Ευρωπαϊκή Ένωση (ΕΕ) και τα Διεθνή Πρότυπα Χρηματοοικονομικής Πληροφόρησης όπως αυτά εκδόθηκαν από το Συμβούλιο Διεθνών Λογιστικών Προτύπων (ΣΔΛΠ) και τις απαιτήσεις του περί Εταιρειών Νόμου της Κύπρου, Κεφ. 113. Η ευθύνη αυτή περιλαμβάνει: σχεδιασμό, εφαρμογή και τήρηση εσωτερικού ελέγχου σχετικού με την ετοιμασία και τη δίκαιη παρουσίαση οικονομικών καταστάσεων απαλλαγμένων από ουσιώδη λάθη και παραλείψεις, είτε οφειλομένων σε απάτη είτε σε λάθος· επιλογή και εφαρμογή κατάλληλων λογιστικών αρχών· και υπολογισμό λογιστικών εκτιμήσεων που είναι λογικές υπό τις περιστάσεις.

Ευθύνη Ελεγκτή

Η δική μας ευθύνη είναι να εκφράσουμε γνώμη πάνω σ’ αυτές τις οικονομικές καταστάσεις με βάση τον έλεγχό μας. Η έκθεση αυτή γίνεται αποκλειστικά προς τα μέλη του Συγκροτήματος, ως σώμα, σύμφωνα με το Άρθρο 156 του περί Εταιρειών Νόμου, Κεφ. 113. Η ελεγκτική μας εργασία έχει αναληφθεί έτσι ώστε να μπορέσουμε να εκθέσουμε στα μέλη της Εταιρίας εκείνα τα θέματα που απαιτούνται από εμάς σε μια έκθεση ελεγκτή και για κανένα άλλο σκοπό. Στο μέγιστο βαθμό που επιτρέπεται από το νόμο, δεν αποδεχόμαστε ή αναλαμβάνουμε ευθύνη προς οποιονδήποτε εκτός της Εταιρίας και των μελών της Εταιρίας ως σώμα, για την ελεγκτική μας εργασία, για την έκθεση αυτή, ή για τις γνώμες που έχουμε σχηματίσει. Διενεργήσαμε τον έλεγχό μας σύμφωνα με τα Διεθνή Πρότυπα Ελέγχου. Τα Πρότυπα αυτά απαιτούν όπως συμμορφωνόμαστε με δεοντολογικές απαιτήσεις και όπως προγραμματίζουμε και διενεργούμε τον έλεγχο για να πάρουμε λογικές διαβεβαιώσεις κατά πόσο οι οικονομικές καταστάσεις είναι απαλλαγμένες από ουσιώδη λάθη και παραλείψεις.

ΣΥΓΚΡΟΤΗΜΑ ALPHA BANK CYPRUS LIMITED
(πρώην “Συγκρότημα Alpha Bank Limited”)

Ένας έλεγχος συνεπάγεται την εκτέλεση διαδικασιών για τη λήψη ελεγκτικής μαρτυρίας για ποσά και άλλες γνωστοποιήσεις στις οικονομικές καταστάσεις. Οι διαδικασίες που επιλέγονται εξαρτώνται από την κρίση του ελεγκτή, περιλαμβανομένης της εκτίμησης των κινδύνων ουσιωδών λαθών και παραλείψεων των οικονομικών καταστάσεων, είτε οφειλομένων σε απάτη είτε σε λάθος. Κάνοντας αυτές τις εκτιμήσεις κινδύνων, ο ελεγκτής λαμβάνει υπόψη του τον εσωτερικό έλεγχο που σχετίζεται με την ετοιμασία και τη δίκαιη παρουσίαση των οικονομικών καταστάσεων της οικονομικής οντότητας για να σχεδιάσει ελεγκτικές διαδικασίες που είναι κατάλληλες υπό τις περιστάσεις, αλλά όχι με σκοπό την έκφραση γνώμης επί της αποτελεσματικότητας του εσωτερικού ελέγχου της οικονομικής οντότητας. Ένας έλεγχος περιλαμβάνει επίσης την αξιολόγηση της καταλληλότητας των λογιστικών αρχών που χρησιμοποιήθηκαν και της λογικότητας των λογιστικών εκτιμήσεων που έγιναν από το Διοικητικό Συμβούλιο, καθώς και την αξιολόγηση της γενικής παρουσίασης των οικονομικών καταστάσεων.

Πιστεύουμε ότι η ελεγκτική μαρτυρία που έχουμε λάβει είναι επαρκής και κατάλληλη για να παράσχει μια βάση για την ελεγκτική μας γνώμη.

Γνώμη

Κατά τη γνώμη μας, οι ενοποιημένες οικονομικές καταστάσεις δίνουν αληθινή και δίκαιη εικόνα της οικονομικής κατάστασης του Συγκροτήματος Alpha Bank Cyprus Limited (πρώην “Alpha Bank Limited”) στις 31 Δεκεμβρίου 2006, και της χρηματοοικονομικής επίδοσης και των ταμειακών ροών του για το έτος που έληξε την ημερομηνία αυτή σύμφωνα με τα Διεθνή Πρότυπα Χρηματοοικονομικής Πληροφόρησης όπως αυτά υιοθετήθηκαν από την ΕΕ και τα Διεθνή Πρότυπα Χρηματοοικονομικής Πληροφόρησης όπως αυτά εκδόθηκαν από το ΣΔΛΠ και τις απαιτήσεις του περί Εταιρειών Νόμου της Κύπρου, Κεφ. 113.

Έκθεση επί Άλλων Νομικών Απαιτήσεων

Σύμφωνα με τις απαιτήσεις του περί Εταιρειών Νόμου, Κεφ. 113, αναφέρουμε τα πιο κάτω:

- Έχουμε πάρει όλες τις πληροφορίες και εξηγήσεις που θεωρήσαμε αναγκαίες για σκοπούς του ελέγχου μας.
- Κατά τη γνώμη μας, έχουν τηρηθεί από την Εταιρία κατάλληλα λογιστικά βιβλία.
- Οι οικονομικές καταστάσεις της Εταιρίας συμφωνούν με τα λογιστικά βιβλία.
- Κατά τη γνώμη μας και από όσα καλύτερα έχουμε πληροφορηθεί και σύμφωνα με τις εξηγήσεις που μας δόθηκαν, οι οικονομικές καταστάσεις παρέχουν τις απαιτούμενες από τον περί Εταιρειών Νόμο, Κεφ. 113, πληροφορίες με τον απαιτούμενο τρόπο.
- Κατά τη γνώμη μας, οι πληροφορίες που δίνονται στην έκθεση του Διοικητικού Συμβουλίου στις σελίδες 2 μέχρι 4 συνάδουν με τις ενοποιημένες οικονομικές καταστάσεις.

Εγκεκριμένοι Λογιστές

Λευκωσία, 21 Φεβρουαρίου 2007

ΣΥΓΚΡΟΤΗΜΑ ALPHA BANK CYPRUS LIMITED
(πρώην “Συγκρότημα Alpha Bank Limited”)

ΕΝΟΠΙΟΙΗΜΕΝΗ ΚΑΤΑΣΤΑΣΗ ΛΟΓΑΡΙΑΣΜΟΥ ΑΠΟΤΕΛΕΣΜΑΤΩΝ

Για το έτος που έληξε στις 31 Δεκεμβρίου 2006

	Σημ.	2006 ΛΚ£	2005 ΛΚ£
Έσοδα από τόκους	4	91.453.693	69.099.623
Έξοδα από τόκους	5	<u>(44.377.941)</u>	<u>(34.236.915)</u>
Καθαρά έσοδα από τόκους		47.075.752	34.862.708
Δικαιώματα και προμήθειες		13.111.997	10.497.519
Αποτελέσματα ασφαλιστικών εργασιών		1.127.414	591.191
Άλλα εισοδήματα	6	3.695.822	2.122.438
Καθαρά κέρδη από διάθεση και μεταβολή στην δίκαιη αξία χρηματοοικονομικών μέσων	7	<u>461.611</u>	<u>30.472</u>
		65.472.596	48.104.328
Δαπάνες προσωπικού	8	(16.598.176)	(16.373.832)
Λοιπά έξοδα διοίκησης		(5.620.026)	(5.155.939)
Απόσβεση ακινήτων, εγκαταστάσεων και εξοπλισμού	18	(1.365.962)	(1.584.470)
Χρεόλυση στοιχείων άυλου ενεργητικού	19	<u>(409.186)</u>	<u>(491.437)</u>
Κέρδη πριν την απομείωση επισφαλών απαιτήσεων		41.479.246	24.498.650
Απομείωση επισφαλών απαιτήσεων	15	<u>(15.728.761)</u>	<u>(11.804.510)</u>
Κέρδη για το έτος πριν τη φορολογία	9	25.750.485	12.694.140
Φορολογία	10	<u>(2.937.019)</u>	<u>(1.264.910)</u>
Κέρδη για το έτος		<u>22.813.466</u>	<u>11.429.230</u>
Κέρδη που αναλογούν στους μετόχους της ιθύνουσας εταιρίας		22.611.095	11.323.111
Συμφέρον μειοψηφίας		<u>202.371</u>	<u>106.119</u>
Κέρδη για το έτος		<u>22.813.466</u>	<u>11.429.230</u>
Κέρδη που αναλογούν στους μετόχους της ιθύνουσας εταιρίας ανά μετοχή			
Κέρδη ανά μετοχή (σεντ)	11	<u>16,21</u>	<u>8,12</u>

Οι σημειώσεις στις σελίδες 10 μέχρι 42 αποτελούν αναπόσπαστο μέρος των ενοποιημένων οικονομικών καταστάσεων.

ΣΥΓΚΡΟΤΗΜΑ ALPHA BANK CYPRUS LIMITED
(πρώην “Συγκρότημα Alpha Bank Limited”)

ΕΝΟΠΟΙΗΜΕΝΟΣ ΙΣΟΛΟΓΙΣΜΟΣ ΣΤΙΣ 31 ΔΕΚΕΜΒΡΙΟΥ 2006

	Σημ.	2006 ΛΚ£	2005 ΛΚ£
ΕΝΕΡΓΗΤΙΚΟ			
Μετρητά και καταθέσεις με την Κεντρική Τράπεζα της Κύπρου	12	136.714.412	112.342.784
Κρατικά και άλλα χρεόγραφα	13	52.852.103	7.000.000
Καταθέσεις σε πιστωτικά ιδρύματα	14	620.221.043	386.517.928
Χορηγήσεις σε πελάτες	15	1.113.572.257	849.938.685
Χρεόγραφα και άλλοι τίτλοι σταθερής απόδοσης	16	19.540.334	32.347.799
Επενδύσεις σε τίτλους μεταβλητής απόδοσης	17	207.358	1.175.552
Ακίνητα, εγκαταστάσεις και εξοπλισμός	18	10.698.706	11.546.390
Άυλα στοιχεία ενεργητικού	19	5.276.842	5.597.246
Λοιπά στοιχεία ενεργητικού	20	5.062.487	1.527.338
Δεδουλευμένα έσοδα και προπληρωμένα έξοδα	21	11.139.415	5.147.316
Καθαρό ενεργητικό ασφαλιστικών υπηρεσιών	22	<u>1.057.440</u>	<u>236.848</u>
Σύνολο ενεργητικού		<u>1.976.342.397</u>	<u>1.413.377.886</u>
ΥΠΟΧΡΕΩΣΕΙΣ			
Καταθέσεις από πιστωτικά ιδρύματα	23	549.617.064	297.245.795
Καταθέσεις πελατών	24	1.244.869.661	959.289.777
Λοιπά στοιχεία παθητικού	25	1.820.118	1.306.216
Δεδουλευμένα έξοδα και αναβαλλόμενα έσοδα	26	<u>37.180.031</u>	<u>34.059.232</u>
		<u>1.833.486.874</u>	<u>1.291.901.020</u>
ΙΔΙΑ ΚΕΦΑΛΑΙΑ			
Μετοχικό κεφάλαιο	27	69.750.000	69.750.000
Αποθεματικό από την έκδοση μετοχών υπέρ το άρτιο	28	8.975.000	8.975.000
Αποθεματικά	29	<u>62.969.473</u>	<u>41.793.188</u>
Σύνολο ιδίων κεφαλαίων που αναλογούν στους μετόχους της ιθύνουσας εταιρίας		141.694.473	120.518.188
Συμφέρον μειοψηφίας	30	<u>1.161.050</u>	<u>958.678</u>
Σύνολο ιδίων κεφαλαίων		<u>142.855.523</u>	<u>121.476.866</u>
Σύνολο υποχρεώσεων και ιδίων κεφαλαίων		<u>1.976.342.397</u>	<u>1.413.377.886</u>
Λογαριασμοί τάξεως	31	<u>154.031.601</u>	<u>125.881.184</u>

Οι ενοποιημένες οικονομικές καταστάσεις εγκρίθηκαν από το Διοικητικό Συμβούλιο στις 21 Φεβρουαρίου 2007.

Σ. Ν. Φιλαρέτος
Πρόεδρος

Κ. Μ. Κόκκινος
Διευθύνων Σύμβουλος

Γρ. Θ. Τιμπλαλέξης
Γενικός Διευθυντής

Λ. Σκαλιώτης
Διευθυντής Διεύθυνσης
Οικονομικών Υπηρεσιών

Οι σημειώσεις στις σελίδες 10 μέχρι 42 αποτελούν αναπόσπαστο μέρος των ενοποιημένων οικονομικών καταστάσεων.

ΣΥΓΚΡΟΤΗΜΑ ALPHA BANK CYPRUS LIMITED
(πρώην “Συγκρότημα Alpha Bank Limited”)

ΕΝΟΠΟΙΗΜΕΝΗ ΚΑΤΑΣΤΑΣΗ ΑΝΑΓΝΩΡΙΣΜΕΝΩΝ ΕΣΟΔΩΝ ΚΑΙ ΕΞΟΔΩΝ

Για το έτος που έληξε στις 31 Δεκεμβρίου 2006

	2006 ΛΚ£	2005 ΛΚ£
(Ελλειμμα)/πλεόνασμα από επανεκτίμηση επενδύσεων διαθέσιμων προς πώληση	<u>(1.111.465)</u>	<u>818.125</u>
Καθαρά (έξοδα)/έσοδα που αναγνωρίστηκαν στα ίδια κεφάλαια	(1.111.465)	818.125
Κέρδη για το έτος	<u>22.813.466</u>	<u>11.429.230</u>
Σύνολο αναγνωρισμένων εσόδων και εξόδων για το έτος	<u>21.702.001</u>	<u>12.247.355</u>
Όπως αναλογούν στους μετόχους της ιθύνουσας εταιρίας	21.499.630	12.141.236
Συμφέρον μειοψηφίας	<u>202.371</u>	<u>106.119</u>
Σύνολο αναγνωρισμένων εσόδων και εξόδων για το έτος	<u>21.702.001</u>	<u>12.247.355</u>

Οι σημειώσεις στις σελίδες 10 μέχρι 42 αποτελούν αναπόσπαστο μέρος των ενοποιημένων οικονομικών καταστάσεων.

ΣΥΓΚΡΟΤΗΜΑ ALPHA BANK CYPRUS LIMITED
(πρώην “Συγκρότημα Alpha Bank Limited”)

ΕΝΟΠΟΙΗΜΕΝΗ ΚΑΤΑΣΤΑΣΗ ΤΑΜΕΙΑΚΩΝ ΡΟΩΝ

Για το έτος που έληξε στις 31 Δεκεμβρίου 2006

	2006	2005
Σημ.	ΛΚ£	ΛΚ£
Ροή μετρητών από εργασίες		
Κέρδη για το έτος πριν τη φορολογία	25.750.485	12.694.140
Απόσβεση ακινήτων, εγκαταστάσεων και εξοπλισμού	1.365.962	1.584.470
Χρέολυση στοιχείων άυλου ενεργητικού	409.186	491.437
(Κέρδος)/ζημία από διάθεση ακινήτων, εγκαταστάσεων και εξοπλισμού	(3.750)	15.665
Μερίσματα που εισπράχθηκαν	(110.723)	(24.467)
Κέρδη από διάθεση επενδύσεων που κατέχονται για εμπορία	(127.411)	-
Πλεόνασμα από επανεκτίμηση παραγώγων	(15.651)	-
Έλλειμμα/(πλεόνασμα) από επανεκτίμηση επενδύσεων που κατέχονται για εμπορία	<u>4.796</u>	<u>(30.251)</u>
Κέρδος από εργασίες πριν τις αλλαγές στο κεφάλαιο κίνησης (Αύξηση)/μείωση στις καταθέσεις σε πιστωτικά ιδρύματα	27.272.894	14.730.994
Αύξηση στις χορηγήσεις σε πελάτες	(240.174.255)	15.895.584
(Αύξηση)/μείωση λοιπών στοιχείων ενεργητικού	(263.633.572)	(92.096.004)
Αύξηση δεδουλευμένων εσόδων και προπληρωμένων εξόδων	(3.535.149)	443.681
Αύξηση/(μείωση) στις καταθέσεις από πιστωτικά ιδρύματα	(5.992.099)	(3.243.749)
Αύξηση στις καταθέσεις πελατών	216.970.417	(18.559.748)
Αύξηση δεδουλευμένων εξόδων και αναβαλλόμενων εσόδων	285.579.884	175.391.038
	<u>3.120.799</u>	<u>11.568.343</u>
Ροή μετρητών από εργασίες	19.608.919	104.130.139
Φορολογία που πληρώθηκε	<u>(2.423.117)</u>	<u>(1.281.783)</u>
Καθαρή ροή μετρητών από εργασίες	<u>17.185.802</u>	<u>102.848.356</u>
Ροή μετρητών από επενδυτικές δραστηριότητες		
Πληρωμές μείον εισπράξεις για χρεόγραφα και άλλους τίτλους σταθερής απόδοσης	(37.958.883)	12.971.169
Εισπράξεις από πώληση ακινήτων, εγκαταστάσεων και εξοπλισμού	4.000	607
Πληρωμές για αγορά ακινήτων, εγκαταστάσεων και εξοπλισμού	(518.528)	(659.089)
Πληρωμές για αγορά στοιχείων άυλου ενεργητικού	(88.782)	(520.660)
Εισπράξεις από πώληση επενδύσεων σε τίτλους μεταβλητής απόδοσης και παραγώγων	49.617.407	-
Μερίσματα που εισπράχθηκαν	<u>110.723</u>	<u>24.467</u>
Καθαρή ροή μετρητών από επενδυτικές δραστηριότητες	<u>11.165.937</u>	<u>11.816.494</u>
Καθαρή αύξηση στα μετρητά και αντίστοιχα μετρητών για το έτος		
	28.351.739	114.664.850
Μετρητά και αντίστοιχα μετρητών στην αρχή του έτους	<u>349.324.553</u>	<u>234.659.703</u>
Μετρητά και αντίστοιχα μετρητών στο τέλος του έτους	34 <u>377.676.292</u>	<u>349.324.553</u>

Οι σημειώσεις στις σελίδες 10 μέχρι 42 αποτελούν αναπόσπαστο μέρος των ενοποιημένων οικονομικών καταστάσεων.

ΣΥΓΚΡΟΤΗΜΑ ALPHA BANK CYPRUS LIMITED
(πρώην “Συγκρότημα Alpha Bank Limited”)

ΣΗΜΕΙΩΣΕΙΣ ΣΤΙΣ ΕΝΟΠΟΙΗΜΕΝΕΣ ΟΙΚΟΝΟΜΙΚΕΣ ΚΑΤΑΣΤΑΣΕΙΣ

Για το έτος που έληξε στις 31 Δεκεμβρίου 2006

1. ΣΥΣΤΑΣΗ ΚΑΙ ΚΥΡΙΑ ΔΡΑΣΤΗΡΙΟΤΗΤΑ

Η Alpha Bank Cyprus Limited (η “Εταιρία”) συστάθηκε στην Κύπρο το 1960 ως εταιρία περιορισμένης ευθύνης σύμφωνα με τις πρόνοιες του περί Εταιρειών Νόμου, Κεφ. 113. Η Εταιρία μετατράπηκε σε δημόσια στις 13 Σεπτεμβρίου 2000 σύμφωνα με τον περί Εταιρειών Νόμο, Κεφ. 113. Στις 21 Ιανουαρίου 2003, μετατράπηκε από δημόσια σε ιδιωτική εταιρία σύμφωνα με τον περί Εταιρειών Νόμο, Κεφ. 113.

Στις 27 Δεκεμβρίου 2006, η Εταιρία μετονομάστηκε από Alpha Bank Limited σε Alpha Bank Cyprus Limited σύμφωνα με τις πρόνοιες του περί Εταιρειών Νόμου, Κεφ. 113, της Κύπρου. Η εμπορική επωνυμία εξακολουθεί να είναι “Alpha Bank”.

Η Εταιρία είναι η ιθύνουσα εταιρία του Συγκροτήματος της Alpha Bank Cyprus Limited. Η Εταιρία θεωρεί ως ιθύνουσα εταιρία της την Alpha Bank A.E., η οποία είναι εγγεγραμμένη στην Ελλάδα. Οι ενοποιημένες οικονομικές καταστάσεις περιλαμβάνουν τις οικονομικές καταστάσεις των θυγατρικών εταιριών Alpha Trustees Limited και Alpha Insurance Limited.

Στις 12 Δεκεμβρίου 2006 η Alpha Asset Finance Limited που ήταν 100% θυγατρική εταιρία μετέφερε τις δραστηριότητές της στην Εταιρία σύμφωνα με τις πρόνοιες του περί Φορολογίας του Εισοδήματος Νόμου. Ως αποτέλεσμα, η Alpha Asset Finance Limited μετέφερε το σύνολο του ενεργητικού και το σύνολο των υποχρεώσεών της (συμπεριλαμβανομένων των αποθεματικών της) στην Εταιρία. Κατά την ίδια ημερομηνία, η Εταιρία ακύρωσε την επένδυση που είχε στην Alpha Asset Finance Limited.

Η κυριότερη δραστηριότητα της Εταιρίας είναι η παροχή ενός ευρέως φάσματος τραπεζικών υπηρεσιών.

Οι κυριότερες δραστηριότητες των θυγατρικών εταιριών είναι οι υπηρεσίες επιτρόπων και η παροχή ασφαλιστικών υπηρεσιών στους κλάδους ζωής και γενικού κλάδου.

2. ΒΑΣΗ ΠΑΡΟΥΣΙΑΣΗΣ

Οι ενοποιημένες οικονομικές καταστάσεις ετοιμάστηκαν με βάση τα Διεθνή Πρότυπα Χρηματοοικονομικής Πληροφόρησης (ΔΠΧΠ) όπως αυτά υιοθετήθηκαν από την Ευρωπαϊκή Ένωση (ΕΕ) και τα Διεθνή Πρότυπα Χρηματοοικονομικής Πληροφόρησης (ΔΠΧΠ) όπως αυτά εκδόθηκαν από το Συμβούλιο Διεθνών Λογιστικών Προτύπων (ΣΔΛΠ). Οι ενοποιημένες οικονομικές καταστάσεις συνάδουν και με τα δύο αυτά πλαίσια πληροφόρησης επειδή κατά το έτος της ετοιμασίας τους όλα τα εφαρμόσιμα ΔΠΧΠ που εκδόθηκαν από το ΣΔΛΠ έχουν υιοθετηθεί από την ΕΕ μέσω της διαδικασίας υιοθέτησης που καθορίστηκε από την Ευρωπαϊκή Επιτροπή. Επιπρόσθετα, οι ενοποιημένες οικονομικές καταστάσεις έχουν ετοιμαστεί σύμφωνα με τις απαιτήσεις του περί Εταιρειών Νόμου, Κεφ. 113, της Κύπρου, και είναι για το έτος που έληξε στις 31 Δεκεμβρίου 2006.

Οι ενοποιημένες οικονομικές καταστάσεις παρουσιάζονται σε Κυπριακές λίρες οι οποίες είναι το κυρίως χρησιμοποιούμενο συνάλλαγμα που παρουσιάζει καλύτερα την ουσία των οικονομικών πράξεων και δραστηριοτήτων των εταιριών του Συγκροτήματος.

ΣΥΓΚΡΟΤΗΜΑ ALPHA BANK CYPRUS LIMITED
(πρώην “Συγκρότημα Alpha Bank Limited”)

ΣΗΜΕΙΩΣΕΙΣ ΣΤΙΣ ΕΝΟΠΟΙΗΜΕΝΕΣ ΟΙΚΟΝΟΜΙΚΕΣ ΚΑΤΑΣΤΑΣΕΙΣ

Για το έτος που έληξε στις 31 Δεκεμβρίου 2006

3. ΣΗΜΑΝΤΙΚΕΣ ΛΟΓΙΣΤΙΚΕΣ ΑΡΧΕΣ

Οι ακόλουθες λογιστικές αρχές εφαρμόστηκαν με συνέπεια κατά τα υπό αναφορά έτη για τα αποτελέσματα χρήσεως και την παρουσίαση της οικονομικής κατάστασης του Συγκροτήματος. Οι λογιστικές αρχές εφαρμόστηκαν με συνοχή από όλες τις εταιρίες του Συγκροτήματος.

Βάση ετοιμασίας

Οι ενοποιημένες οικονομικές καταστάσεις ετοιμάστηκαν με βάση την αρχή του ιστορικού κόστους, όπως τροποποιήθηκε για να συμπεριλάβει τις επανεκτιμήσεις των κτιρίων με μακροχρόνια εκμίσθωση, τις επενδύσεις σε τίτλους και άλλες αξίες και τα παράγωγα.

Η ετοιμασία των ενοποιημένων οικονομικών καταστάσεων σύμφωνα με τα Διεθνή Πρότυπα Χρηματοοικονομικής Πληροφόρησης απαιτεί από τη Διεύθυνση την άσκηση κρίσης, να κάνει εκτιμήσεις και υποθέσεις οι οποίες επηρεάζουν την εφαρμογή των λογιστικών αρχών και των υπό αναφορά ποσών ενεργητικού και υποχρεώσεων, εσόδων και εξόδων. Οι εκτιμήσεις και οι σχετικές υποθέσεις βασίζονται στην ιστορική εμπειρία και σε διάφορους άλλους παράγοντες οι οποίοι πιστεύεται να είναι λογικοί υπό τις περιστάσεις, και τα αποτελέσματα των οποίων διαμορφώνουν τη βάση στην οποία ασκείται η κρίση σχετικά με τις λογιστικές αξίες ενεργητικού και υποχρεώσεων οι οποίες δεν είναι άμεσα εμφανές από άλλες πηγές. Τα πραγματικά αποτελέσματα μπορεί να διαφέρουν από αυτές τις εκτιμήσεις.

Οι εκτιμήσεις και οι υποστηρίζουσες υποθέσεις θεωρούνται σε συνεχή βάση. Αναθεωρήσεις σε λογιστικές εκτιμήσεις αναγνωρίζονται στην περίοδο κατά την οποία η εκτίμηση αναθεωρείται αν η αναθεώρηση επηρεάζει μόνο αυτή την περίοδο, ή την περίοδο της αναθεώρησης και μελλοντικές περιόδους αν η αναθεώρηση επηρεάζει τόσο την τρέχουσα όσο και μελλοντικές περιόδους.

Υιοθέτηση νέων και αναθεωρημένων Προτύπων και Διερμηνειών

Κατά το τρέχον έτος, το Συγκρότημα υιοθέτησε όλα τα νέα και αναθεωρημένα ΔΠΧΠ τα οποία σχετίζονται με τις εργασίες του και είναι εφαρμόσιμα για λογιστικές περιόδους που αρχίζουν την 1 Ιανουαρίου 2006.

Κατά την ημερομηνία έγκρισης αυτών των ενοποιημένων οικονομικών καταστάσεων τα πιο κάτω Πρότυπα ή Διερμηνείες είχαν εκδοθεί από το ΣΔΛΠ αλλά δεν είχαν τεθεί ακόμα σε εφαρμογή.

(α) Πρότυπα και Διερμηνείες που υιοθετήθηκαν από την ΕΕ

- ΔΛΠ 1 (Διεθνές Λογιστικό Πρότυπο 1-Αναθεωρημένο): *Παρουσίαση των Οικονομικών Καταστάσεων-Γνωστοποιήσεις για Κεφάλαιο* (ισχύει από 1 Ιανουαρίου 2007).
- ΔΠΧΠ 7 : *Χρηματοοικονομικά Μέσα: Γνωστοποιήσεις* (ισχύει από 1 Ιανουαρίου 2007).

ΣΥΓΚΡΟΤΗΜΑ ALPHA BANK CYPRUS LIMITED
(πρώην “Συγκρότημα Alpha Bank Limited”)

ΣΗΜΕΙΩΣΕΙΣ ΣΤΙΣ ΕΝΟΠΟΙΗΜΕΝΕΣ ΟΙΚΟΝΟΜΙΚΕΣ ΚΑΤΑΣΤΑΣΕΙΣ

Για το έτος που έληξε στις 31 Δεκεμβρίου 2006

3. ΣΗΜΑΝΤΙΚΕΣ ΛΟΓΙΣΤΙΚΕΣ ΑΡΧΕΣ (συνέχ)

Υιοθέτηση νέων και αναθεωρημένων Προτύπων και Διερμηνειών (συνέχ.)

(α) Πρότυπα και Διερμηνείες που υιοθετήθηκαν από την ΕΕ (συνέχ)

- ΕΔΔΠΧΠ 7 (Επιτροπή Διερμηνειών των Διεθνών Προτύπων Χρηματοοικονομικών Πληροφόρησης 7): *Εφαρμογή της Μεθόδου Επαναδιατύπωσης με βάση το ΔΛΠ29 Χρηματοοικονομική Πληροφόρηση για Υπερπληθωριστικές Οικονομίες* (ισχύει για λογιστικές περιόδους που αρχίζουν από 1 Μαρτίου 2006).
- ΕΔΔΠΧΠ 8: *Έκταση του ΔΠΧΠ 2* (ισχύει για λογιστικές περιόδους που αρχίζουν από 1 Μαΐου 2006).
- ΕΔΔΠΧΠ 9: *Επανεκτίμηση Ενσωματωμένων Παραγώγων* (ισχύει για λογιστικές περιόδους που αρχίζουν από 1 Ιουνίου 2006).

(β) Πρότυπα και Διερμηνείες που δεν υιοθετήθηκαν ακόμη από την ΕΕ

- ΔΠΧΠ 8: *Λειτουργικοί Τομείς* (ισχύει από 1 Ιανουαρίου 2009).
- ΕΔΔΠΧΠ 10: *Ενδιάμεση Οικονομική Έκθεση και Απομείωση Αξίας* (ισχύει για λογιστικές περιόδους που αρχίζουν από 1 Νοεμβρίου 2006).
- ΕΔΔΠΧΠ 11: *Σκοπός του ΔΠΧΠ 2 - Συγκρότημα και Συναλλαγές Ιδίων Μετοχών* (ισχύει για λογιστικές περιόδους που αρχίζουν από την 1 Μαρτίου 2007).
- ΕΔΔΠΧΠ 12: *Διευθετήσεις Υπηρεσίας Παραχώρησης* (ισχύει από 1 Ιανουαρίου 2008).

Το Διοικητικό Συμβούλιο αναμένει πως η υιοθέτηση αυτών των Προτύπων ή Διερμηνειών σε μελλοντικές περιόδους δεν θα έχει σημαντική επίδραση στις ενοποιημένες οικονομικές καταστάσεις του Συγκροτήματος.

Βάση ενοποίησης

Οι ενοποιημένες οικονομικές καταστάσεις περιλαμβάνουν τις οικονομικές καταστάσεις της Alpha Bank Cyprus Limited (η “Εταιρία”) και των θυγατρικών εταιριών της που μαζί αναφέρονται ως το “Συγκρότημα”, παρουσιάζονται στη σημείωση 40 και θεωρούνται ότι ελέγχονται από την ιθύνουσα εταιρία.

Έλεγχος θεωρείται ότι υφίσταται όταν η ιθύνουσα εταιρία ελέγχει άμεσα ή έμμεσα πέραν του 50% του μετοχικού κεφαλαίου με δικαίωμα ψήφου της θυγατρικής εταιρίας ή είναι σε θέση να ρυθμίζει τις οικονομικές και λειτουργικές αποφάσεις της θυγατρικής εταιρίας, ή όταν ελέγχει τον διορισμό ή την παραίτηση της πλειοψηφίας των μελών του Διοικητικού Συμβουλίου.

Το συμφέρον των μετόχων στο καθαρό ενεργητικό των ασφαλιστικών υπηρεσιών παρουσιάζεται ξεχωριστά στον ενοποιημένο ισολογισμό για να αποδοθεί η διαφορετική φύση εργασίας.

Οι συναλλαγές και τα υπόλοιπα μεταξύ των εταιριών του Συγκροτήματος έχουν διαγραφεί πλήρως κατά την ενοποίηση.

ΣΥΓΚΡΟΤΗΜΑ ALPHA BANK CYPRUS LIMITED
(πρώην “Συγκρότημα Alpha Bank Limited”)

ΣΗΜΕΙΩΣΕΙΣ ΣΤΙΣ ΕΝΟΠΟΙΗΜΕΝΕΣ ΟΙΚΟΝΟΜΙΚΕΣ ΚΑΤΑΣΤΑΣΕΙΣ

Για το έτος που έληξε στις 31 Δεκεμβρίου 2006

3. ΣΗΜΑΝΤΙΚΕΣ ΛΟΓΙΣΤΙΚΕΣ ΑΡΧΕΣ (συνέχ.)

Ξένο συνάλλαγμα

Συναλλαγές σε ξένο νόμισμα μετατρέπονται σε Κυπριακές λίρες και καταχωρούνται στις τιμές συναλλάγματος που ίσχυαν την ημέρα της συναλλαγής. Άλλα στοιχεία ενεργητικού και υποχρεώσεων σε ξένο νόμισμα μεταφράζονται σε Κυπριακές λίρες με βάση τις τιμές συναλλάγματος που ίσχυαν στο τέλος του έτους. Συναλλαγματικές διαφορές που προκύπτουν από τα πιο πάνω μεταφέρονται στην ενοποιημένη κατάσταση λογαριασμού αποτελεσμάτων.

Αναγνώριση εισοδημάτων

Τα έσοδα από τόκους και άλλα εισοδήματα αναγνωρίζονται με βάση την αρχή των δεδουλευμένων εσόδων. Από την 1 Ιανουαρίου 2006, σύμφωνα με τους νέους κανονισμούς της Κεντρικής Τράπεζας της Κύπρου, τα έσοδα από τόκους, δεν αναγνωρίζονται στην ενοποιημένη κατάσταση λογαριασμού αποτελεσμάτων αλλά πιστώνονται σε προσωρινό λογαριασμό αναστολής αναγνώρισης τόκων από (α) δάνεια που παρουσιάζουν καθυστερήσεις πέραν των τριών μηνών και τα οποία δεν είναι πλήρως εξασφαλισμένα, (β) λογαριασμούς παρατραβήγματος οι οποίοι παρουσιάζουν υπέρβαση του ορίου τους και δεν είναι πλήρως εξασφαλισμένοι για περίοδο πέραν των τριών μηνών, και (γ) χορηγήσεις που έχουν χαρακτηριστεί ως επισφαλείς. Τα πιο πάνω μεταφέρονται στην ενοποιημένη κατάσταση λογαριασμού αποτελεσμάτων όταν εισπραχθούν.

Μέχρι την 31 Δεκεμβρίου 2005, σύμφωνα με τους κανονισμούς της Κεντρικής Τράπεζας της Κύπρου, η περίοδος των τριών μηνών που αναφέρεται πιο πάνω αντικατέστησε την περίοδο των έξι μηνών.

Έσοδα από δικαιώματα και προμήθειες καταχωρούνται ανάλογα με τη συμπλήρωση της συναλλαγής ώστε να συσχετίζονται με το κόστος παροχής της υπηρεσίας, ενώ εκείνα που σχετίζονται με την ανάληψη πιστωτικού κινδύνου καταχωρούνται στην ενοποιημένη κατάσταση λογαριασμού αποτελεσμάτων με σταθερή βάση κατά την διάρκεια της ισχύος του κινδύνου.

Έσοδα από τις χρηματοδοτήσεις ενοικιαγορών

Το ποσό των εσόδων από τις χρηματοδοτήσεις ενοικιαγορών που πιστώνεται στην ενοποιημένη κατάσταση λογαριασμού αποτελεσμάτων αντιστοιχεί στις δεδουλευμένες ωφέλειες και υπολογίζεται σε συστηματική βάση ανάλογα με τα ποσά που καθίστανται εισπρακτέα έτσι ώστε η απόδοση της επένδυσης να είναι σταθερή.

Οι απαιτήσεις ενοικιαγοράς περιλαμβάνονται στις χορηγήσεις σε πελάτες μετά την αφαίρεση των δικαιωμάτων που αναλογούν σε μελλοντικές δόσεις.

Έξοδα από τόκους

Έξοδα από τόκους αναγνωρίζονται με βάση την αρχή των δεδουλευμένων εξόδων.

ΣΥΓΚΡΟΤΗΜΑ ALPHA BANK CYPRUS LIMITED
(πρώην “Συγκρότημα Alpha Bank Limited”)

ΣΗΜΕΙΩΣΕΙΣ ΣΤΙΣ ΕΝΟΠΟΙΗΜΕΝΕΣ ΟΙΚΟΝΟΜΙΚΕΣ ΚΑΤΑΣΤΑΣΕΙΣ

Για το έτος που έληξε στις 31 Δεκεμβρίου 2006

3. ΣΗΜΑΝΤΙΚΕΣ ΛΟΓΙΣΤΙΚΕΣ ΑΡΧΕΣ (συνέχ.)

Έξοδα βελτίωσης, συντήρησης και επισκευών

Οι δαπάνες για τροποποίηση ή βελτίωση των κτιρίων ή κτιρίων με μακροχρόνια εκμίσθωση κεφαλαιοποιούνται και αποσβένονται με βάση το συντελεστή που αναφέρεται στη σημείωση ακινήτων, εγκαταστάσεων και εξοπλισμού.

Οι δαπάνες για συντήρηση και επισκευή κτιρίων χρεώνονται στην ενοποιημένη κατάσταση λογαριασμού αποτελεσμάτων στο έτος που πραγματοποιούνται.

Ανάλυση κατά τομέα

Το Συγκρότημα παρουσιάζει τα οικονομικά στοιχεία του όπως πιο κάτω:

(α) *Πρωτεύων τύπος πληροφόρησης*

Το Συγκρότημα διεξάγει εργασίες σε τρεις τομείς δραστηριότητας: σε τραπεζικές και χρηματοοικονομικές υπηρεσίες, σε ασφαλιστικές υπηρεσίες και σε χρηματοδοτήσεις ενοικιαγορών.

(β) *Δευτερέων τύπος πληροφόρησης*

Λόγω του γεγονότος ότι το Συγκρότημα διεξάγει εργασίες μόνο στην Κύπρο, δεν είναι εφικτό να δοθεί ανάλυση κατά γεωγραφικό τομέα.

Χορηγήσεις σε πελάτες

Οι χορηγήσεις που δημιουργούνται με τη χορήγηση μετρητών κατευθείαν στον πελάτη, αποτιμώνται στη δίκαιη αξία, συμπεριλαμβανομένων των εξόδων έκδοσης. Μεταγενέστερα, οι χορηγήσεις σε πελάτες παρουσιάζονται στο χρεολυτικό τους κόστους το οποίο συμπεριλαμβάνει τους δεδουλευμένους τόκους αφού αφαιρεθεί η απομείωση επισφαλών απαιτήσεων. Οι χορηγήσεις διαγράφονται στο βαθμό που δεν είναι πλέον εφικτή η είσπραξή τους.

Η είσπραξιμότητα των χορηγήσεων σε πελάτες αξιολογείται κατά πελάτη για όλα τα σημαντικά ποσά, με βάση την οικονομική κατάσταση, πόρους χρηματοδότησης και το ιστορικό αποπληρωμής του οφειλέτη, την πιθανότητα στήριξης από πιστοληπτικά αξιόπιστους εγγυητές και την ρευστοποιήσιμη αξία των εξασφαλίσεων.

Μια χορήγηση χαρακτηρίζεται ως επισφαλές όταν είναι πιθανόν ότι το Συγκρότημα δεν θα εισπράξει όλο το οφειλόμενο ποσό με βάση τους αρχικούς όρους της σύμβασης του δανείου, εκτός αν τέτοια χορήγηση είναι εξασφαλισμένη ή υφίστανται άλλοι λόγοι που συνηγορούν έτη που το Συγκρότημα να αναμένει ότι θα εισπραχθούν όλα τα ποσά που οφείλονται.

ΣΥΓΚΡΟΤΗΜΑ ALPHA BANK CYPRUS LIMITED
(πρώην “Συγκρότημα Alpha Bank Limited”)

ΣΗΜΕΙΩΣΕΙΣ ΣΤΙΣ ΕΝΟΠΟΙΗΜΕΝΕΣ ΟΙΚΟΝΟΜΙΚΕΣ ΚΑΤΑΣΤΑΣΕΙΣ

Για το έτος που έληξε στις 31 Δεκεμβρίου 2006

3. ΣΗΜΑΝΤΙΚΕΣ ΛΟΓΙΣΤΙΚΕΣ ΑΡΧΕΣ (συνέχ.)

Χορηγήσεις σε πελάτες (συνέχ.)

Όταν μια χορήγηση χαρακτηριστεί ως επισφαλές, η λογιστική της αξία μειώνεται στην εκτιμημένη ανακτήσιμη αξία της η οποία προσδιορίζεται ως η παρούσα αξία των αναμενόμενων μελλοντικών ταμειακών ροών, συμπεριλαμβανομένων των εκτιμώμενων ανακτήσιμων ποσών από εγγυήσεις και εμπράγματα εξασφαλίσεις, προεξοφλούμενων με το πραγματικό επιτόκιο της χορήγησης.

Για ορισμένα χαρτοφυλάκια ομοιογενών χορηγήσεων του Συγκροτήματος, όπως καταναλωτικά δάνεια, οι απομειώσεις υπολογίζονται μετά από αξιολόγηση ολόκληρου του χαρτοφυλακίου. Κατά την αξιολόγηση του κάθε χαρτοφυλακίου, λαμβάνεται υπ’όψη το ύψος των υπό παρακολούθηση ή πιθανών προβληματικών δανείων, η χρονική διάρκεια για την οποία οι δόσεις των χορηγήσεων είναι καθυστερημένες, το οικονομικό κλίμα που επικρατεί και η εμπειρία του παρελθόντος σχετικά με το ύψος των αναμενόμενων ζημιών.

Οι επισφαλείς χορηγήσεις παρακολουθούνται σε συνεχή βάση και θεωρούνται για σκοπούς προβλέψεων κάθε εξάμηνο. Οποιοσδήποτε μεταγενέστερες αλλαγές στα ανακτήσιμα ποσά και στο χρόνο κατά τον οποίο αναμένεται να εισπραχθούν, συγκρίνονται με προηγούμενους υπολογισμούς και εκεί όπου προκύπτει διαφορά στην απομείωση γίνεται η αντίστοιχη χρέωση/πίστωση στην κατάσταση λογαριασμού αποτελεσμάτων. Γίνεται επαναφορά απομείωσης επισφαλών απαιτήσεων μόνο όταν η φερεγγυότητα του πελάτη έχει βελτιωθεί σε τέτοιο βαθμό που να θεωρείται εφικτή η έγκαιρη είσπραξη του κεφαλαίου και των τόκων με βάση τους όρους της σύμβασης του δανείου.

Επενδύσεις

Όλες οι επενδύσεις αναγνωρίζονται αρχικά στην τιμή κτήσης τους και ακολούθως αναπροσαρμόζονται στη δίκαιη αξία τους. Η κατάταξη των επενδύσεων στις πιο κάτω κατηγορίες γίνεται την ημέρα της κτήσης τους. Η τιμή κτήσης περιλαμβάνει και τα έξοδα συναλλαγής.

Όλες οι αγορές και πωλήσεις επενδύσεις κανονικής παράδοσης καταχωρούνται με την ημερομηνία της εμπορικής συναλλαγής, κατά την οποία το Συγκρότημα δεσμεύεται να αγοράσει ή να πωλήσει την επένδυση. Όλες οι άλλες αγορές και πωλήσεις καταχωρούνται ως παράγωγα προθεσμιακά συμβόλαια μέχρι το διακανονισμό τους.

Οι επενδύσεις διαγράφονται όταν εκπνεύσουν τα συμβατικά δικαιώματα επί των ταμειακών ροών των επενδύσεων ή όταν το Συγκρότημα μεταβιβάσει ουσιαστικά όλους τους κινδύνους και τα οφέλη της κυριότητας μιας επένδυσης.

Τόκοι από επενδύσεις σε κρατικά αξιόγραφα και ομόλογα περιλαμβάνονται στα έσοδα από τόκους για την περίοδο που κατέχονται οι επενδύσεις. Μερίσματα από επενδύσεις σε μετοχές καταχωρούνται όταν οριστικοποιείται το δικαίωμα είσπραξης τους.

Το Συγκρότημα αναγνωρίζει τα χρηματοοικονομικά περιουσιακά του στοιχεία που αποτελούνται από κρατικά και άλλα αξιόγραφα, χρεόγραφα και άλλους τίτλους σταθερής απόδοσης και επενδύσεις σε τίτλους μεταβλητής απόδοσης, στις ακόλουθες κατηγορίες:

ΣΥΓΚΡΟΤΗΜΑ ALPHA BANK CYPRUS LIMITED
(πρώην “Συγκρότημα Alpha Bank Limited”)

ΣΗΜΕΙΩΣΕΙΣ ΣΤΙΣ ΕΝΟΠΟΙΗΜΕΝΕΣ ΟΙΚΟΝΟΜΙΚΕΣ ΚΑΤΑΣΤΑΣΕΙΣ

Για το έτος που έληξε στις 31 Δεκεμβρίου 2006

3. ΣΗΜΑΝΤΙΚΕΣ ΛΟΓΙΣΤΙΚΕΣ ΑΡΧΕΣ (συνέχ.)

Επενδύσεις (συνέχ.)

- (i) *Επενδύσεις στη δίκαιη αξία μέσω της κατάστασης λογαριασμού αποτελεσμάτων*
Οι επενδύσεις που ταξινομούνται ως επενδύσεις στη δίκαιη αξία μέσω των αποτελεσμάτων περιλαμβάνουν επενδύσεις προς εμπορία και άλλες επενδύσεις.

Επενδύσεις που κατέχονται για εμπορία

Οι επενδύσεις που κατέχονται για εμπορία είναι οι επενδύσεις οι οποίες (α) αποκτούνται ή πραγματοποιούνται κυρίως για σκοπούς πώλησης ή επαναγοράς στο εγγύς μέλλον ή (β) αποτελούν μέρος χαρτοφυλακίου εξατομικευμένων επενδύσεων που είχαν κοινή διαχείριση και για τις οποίες υπάρχουν τεκμηριωμένες ενδείξεις πρόσφατου σχεδίου βραχυπρόθεσμης αποκόμισης κερδών.

Οι επενδύσεις στη δίκαιη αξία μέσω της κατάστασης λογαριασμού αποτελεσμάτων αποτιμώνται στην εκτιμημένη δίκαιη αξία τους με βάση τις τρέχουσες αγοραίες τιμές για τίτλους εισηγμένους σε χρηματιστήρια. Επενδύσεις σε μη εισηγμένους τίτλους παρουσιάζονται στην εκτιμημένη δίκαιη αξία τους που υπολογίζεται χρησιμοποιώντας αναγνωρισμένα μοντέλα και δείκτες αποτίμησης όπως αυτά αναπροσαρμόζονται ανάλογα με τις ειδικές συνθήκες του εκδότη ή που βασίζεται στη θεώρηση των οικονομικών αποτελεσμάτων, την υφιστάμενη κατάσταση και τις προοπτικές του εκδότη συγκρινόμενες με αυτές παρόμοιων εταιριών εισηγμένων σε χρηματιστήρια για τις οποίες υπάρχουν τρέχουσες αγοραίες τιμές. Οι μεταβολές στη δίκαιη αξία των επενδύσεων στη δίκαιη αξία μέσω των αποτελεσμάτων καταχωρούνται στην ενοποιημένη κατάσταση λογαριασμού αποτελεσμάτων.

- (ii) *Επενδύσεις διαθέσιμες προς πώληση*

Επενδύσεις οι οποίες μπορεί είτε να κρατηθούν μέχρι τη λήξη είτε να πωληθούν σε ανταπόκριση προς μεταβολές σε επιτόκια ή κινδύνους αγοράς, ανάγκες ρευστότητας ή μεταβολές στις τιμές συναλλάγματος, ταξινομούνται ως διαθέσιμες προς πώληση.

Οι διαθέσιμες προς πώληση επενδύσεις αποτιμώνται στην εκτιμημένη δίκαιη αξία τους, με βάση τις τρέχουσες αγοραίες τιμές για τίτλους εισηγμένους σε χρηματιστήρια. Επενδύσεις σε μη εισηγμένους τίτλους παρουσιάζονται στην εκτιμημένη δίκαιη αξία τους που υπολογίζεται χρησιμοποιώντας αναγνωρισμένα μοντέλα και δείκτες αποτίμησης όπως αυτά αναπροσαρμόζονται ανάλογα με τις ειδικές συνθήκες του εκδότη ή που βασίζεται στη θεώρηση των οικονομικών αποτελεσμάτων, την υφιστάμενη κατάσταση και τις προοπτικές του εκδότη συγκρινόμενες με αυτές παρόμοιων εταιριών εισηγμένων σε χρηματιστήρια για τις οποίες υπάρχουν τρέχουσες αγοραίες τιμές.

Οι μεταβολές στη δίκαιη αξία των διαθέσιμων προς πώληση επενδύσεων καταχωρούνται στο αποθεματικό επανεκτίμησης. Στην περίπτωση πώλησης ή απομείωσης των επενδύσεων το σχετικό κέρδος ή ζημιά που καταχωρήθηκε στο αποθεματικό επανεκτίμησης μεταφέρεται στην ενοποιημένη κατάσταση λογαριασμού αποτελεσμάτων.

ΣΥΓΚΡΟΤΗΜΑ ALPHA BANK CYPRUS LIMITED
(πρώην “Συγκρότημα Alpha Bank Limited”)

ΣΗΜΕΙΩΣΕΙΣ ΣΤΙΣ ΕΝΟΠΟΙΗΜΕΝΕΣ ΟΙΚΟΝΟΜΙΚΕΣ ΚΑΤΑΣΤΑΣΕΙΣ

Για το έτος που έληξε στις 31 Δεκεμβρίου 2006

3. ΣΗΜΑΝΤΙΚΕΣ ΛΟΓΙΣΤΙΚΕΣ ΑΡΧΕΣ (συνέχ.)

Επενδύσεις (συνέχ.)

Κατά την εκποίηση επενδύσεων, η διαφορά μεταξύ των καθαρών εισπράξεων και της λογιστικής αξίας που παρουσιάζεται στις ενοποιημένες οικονομικές καταστάσεις μεταφέρεται στην ενοποιημένη κατάσταση λογαριασμού αποτελεσμάτων μαζί με οποιοδήποτε ποσό από το αποθεματικό επανεκτίμησης επενδύσεων σχετικά με την επένδυση που εκποιήθηκε.

Μείωση αξίας στοιχείων ενεργητικού

Η λογιστική αξία των στοιχείων ενεργητικού του Συγκροτήματος εξετάζεται σε κάθε ημερομηνία ισολογισμού για να εξακριβωθεί κατά πόσον υπάρχει ένδειξη απομείωσης στην αξία των στοιχείων ενεργητικού. Στις περιπτώσεις όπου υπάρχει ένδειξη για απομείωση, εκτιμάται η ανακτήσιμη αξία των στοιχείων ενεργητικού. Η ανακτήσιμη αξία ενός στοιχείου ενεργητικού είναι η μεγαλύτερη της καθαρής εισπράξιμης τιμής στα πλαίσια μιας συνήθους εμπορικής συναλλαγής και της παρούσας αξίας των αναμενόμενων μελλοντικών ταμειακών ροών από τη συνεχή χρήση του στοιχείου και της πώλησης του στο τέλος της ωφέλιμης ζωής του. Η απομείωση αυτή αναγνωρίζεται ως έξοδο στην ενοποιημένη κατάσταση λογαριασμού αποτελεσμάτων του έτους.

Στην περίπτωση των επενδύσεων διαθέσιμων προς πώληση όπου η ανακτήσιμη αξία είναι χαμηλότερη της τιμής κτήσης, η διαφορά μεταξύ της ανακτήσιμης αξίας και της τιμής κτήσης μεταφέρεται από το αποθεματικό επανεκτίμησης επενδύσεων στην ενοποιημένη κατάσταση λογαριασμού αποτελεσμάτων. Συγκεκριμένα, στις περιπτώσεις όπου είχε προηγηθεί αναγνώριση ζημίας από επανεκτίμηση στα αποθεματικά επανεκτίμησης επενδύσεων, η ζημία αυτή μεταφέρεται στην ενοποιημένη κατάσταση λογαριασμού αποτελεσμάτων και αναγνωρίζεται ως μέρος της απομείωσης. Στις περιπτώσεις όπου είχε προηγηθεί αναγνώριση κέρδους από επανεκτίμηση στο αποθεματικό επανεκτίμησης επενδύσεων, η αύξηση αυτή αντιστρέφεται στο βαθμό της απομείωσης. Τυχόν επιπρόσθετη απομείωση αναγνωρίζεται στην ενοποιημένη κατάσταση λογαριασμού αποτελεσμάτων.

Στην περίπτωση όπου σε μελλοντικές λογιστικές περιόδους το ποσό της απομείωσης ελαττωθεί λόγω γεγονότων που προέκυψαν μετά την αναγνώριση της απομείωσης, το ανάλογο ποσό της απομείωσης αντιστρέφεται μέσω της ενοποιημένης κατάστασης λογαριασμού αποτελεσμάτων.

Επενδύσεις σε θυγατρικές εταιρείες

Οι επενδύσεις σε θυγατρικές εταιρείες αναγνωρίζονται αρχικά στην τιμή κτήσης τους και ακολούθως αναπροσαρμόζονται στην δίκαιη αξία τους. Τυχόν πλεόνασμα ή έλλειμμα που μπορεί να προκύπτει από την αναπροσαρμογή στη δίκαιη αξία μεταφέρεται στο αποθεματικό επανεκτίμησης. Θυγατρικές εταιρείες είναι οι εταιρείες οι οποίες ελέγχονται από την Εταιρία. Έλεγχος υφίστανται όταν η Εταιρία έχει την δυνατότητα να ελέγχει άμεσα ή έμμεσα την χρηματοοικονομική και λειτουργική πολιτική μιας επιχείρησης έτσι ώστε να λαμβάνει τα οφέλη από τις δραστηριότητες τους.

ΣΥΓΚΡΟΤΗΜΑ ALPHA BANK CYPRUS LIMITED
(πρώην “Συγκρότημα Alpha Bank Limited”)

ΣΗΜΕΙΩΣΕΙΣ ΣΤΙΣ ΕΝΟΠΟΙΗΜΕΝΕΣ ΟΙΚΟΝΟΜΙΚΕΣ ΚΑΤΑΣΤΑΣΕΙΣ

Για το έτος που έληξε στις 31 Δεκεμβρίου 2006

3. ΣΗΜΑΝΤΙΚΕΣ ΛΟΓΙΣΤΙΚΕΣ ΑΡΧΕΣ (συνέχ.)

Ασφαλιστικές υπηρεσίες

Η αξία των ασφαλιστικών υπηρεσιών αποτελείται από το καθαρό ενεργητικό που αναλογεί στο Συγκρότημα και επιπλέον την καθαρή σημερινή αξία των μελλοντικών εσόδων των συμβολαίων σε ισχύ, βάσει εκτίμησης που γίνεται από ανεξάρτητους επαγγελματίες αναλογιστές.

Ακίνητα, εγκαταστάσεις και εξοπλισμός

Τα ακίνητα, εγκαταστάσεις και εξοπλισμός παρουσιάζονται σε τιμή κτήσης μείον συσσωρευμένες αποσβέσεις. Σημαντικά έξοδα που προσθέτουν στο μελλοντικό οικονομικό όφελος κεφαλαιοποιούνται ενώ τα υπόλοιπα διαγράφονται στην ενοποιημένη κατάσταση λογαριασμού αποτελεσμάτων.

Οι αποσβέσεις υπολογίζονται έτσι που να διαγράφεται το κόστος μείον η υπολογιζόμενη υπολειμματική αξία των ακινήτων, εγκαταστάσεων και εξοπλισμού σύμφωνα με τη σταθερή μέθοδο, λαμβάνοντας υπόψη τη διάρκεια της αναμενόμενης ωφέλιμης οικονομικής ζωής τους. Τα ετήσια ποσοστά απόσβεσης είναι τα εξής:

Κτίρια και βελτιώσεις σε κτίρια με μακροχρόνια εκμίσθωση	5-50 έτη
Υπερτίμηση μισθώσεων	10 έτη
Εγκαταστάσεις και εξοπλισμός	3-10 έτη

Δε λογίζεται απόσβεση πάνω στη γη.

Χρέδλυση κτιρίων με μακροχρόνια εκμίσθωση υπολογίζεται με τέτοιο τρόπο ώστε να διαγραφεί η εκτιμημένη αξία της μακροχρόνιας μίσθωσης με ίσες ετήσιες επιβαρύνσεις στην περίοδο μισθώσεως.

Η υπολειμματική αξία και οι ωφέλιμες οικονομικές ζωές αναθεωρούνται και προσαρμόζονται σε κάθε ημερομηνία ισολογισμού εάν αυτό θεωρηθεί αναγκαίο.

Σε περίπτωση διάθεσης ακινήτων, εγκαταστάσεων και εξοπλισμού, η διαφορά του προϊόντος πώλησης και της καθαρής λογιστικής αξίας χρεώνεται ή πιστώνεται στην ενοποιημένη κατάσταση λογαριασμού αποτελεσμάτων του έτους.

Άυλα στοιχεία ενεργητικού

Λογισμικά προγράμματα εφαρμογής

Τα λογισμικά προγράμματα εφαρμογής παρουσιάζονται σε τιμή κτήσης μείον συσσωρευμένες αποσβέσεις. Οι αποσβέσεις υπολογίζονται έτσι που να διαγράφεται το κόστος μείον η υπολογιζόμενη υπολειμματική αξία των άυλων στοιχείων ενεργητικού σύμφωνα με τη σταθερή μέθοδο, λαμβάνοντας υπόψη τη διάρκεια της αναμενόμενης ωφέλιμης οικονομικής ζωής τους. Το ετήσιο ποσοστό απόσβεσης για λογισμικά προγράμματα εφαρμογής είναι 3 έτη, με εξαίρεση το λογισμικό πρόγραμμα της Εταιρίας, το ετήσιο ποσοστό απόσβεσης του οποίου είναι 5 έτη.

ΣΥΓΚΡΟΤΗΜΑ ALPHA BANK CYPRUS LIMITED
(πρώην “Συγκρότημα Alpha Bank Limited”)

ΣΗΜΕΙΩΣΕΙΣ ΣΤΙΣ ΕΝΟΠΟΙΗΜΕΝΕΣ ΟΙΚΟΝΟΜΙΚΕΣ ΚΑΤΑΣΤΑΣΕΙΣ

Για το έτος που έληξε στις 31 Δεκεμβρίου 2006

3. ΣΗΜΑΝΤΙΚΕΣ ΛΟΓΙΣΤΙΚΕΣ ΑΡΧΕΣ (συνέχ.)

Άλλα στοιχεία ενεργητικού (συνέχ.)

Λογισμικά προγράμματα εφαρμογής (συνέχ.)

Έξοδα που αφορούν τη συντήρηση των λογισμικών προγραμμάτων χρεώνονται στην ενοποιημένη κατάσταση λογαριασμού αποτελεσμάτων στο έτος που προκύπτουν.

Ωφελήματα αφυπηρέτησης προσωπικού

Το Συγκρότημα λειτουργεί σχέδιο αφυπηρέτησης για το προσωπικό της όπως αυτό περιγράφεται στη σημείωση 8 των ενοποιημένων οικονομικών καταστάσεων. Το κόστος του σχεδίου μη συνεισφοράς καθορισμένου ωφελήματος χρεώνεται στην κατάσταση λογαριασμού αποτελεσμάτων σε ετήσια βάση σύμφωνα με εκτίμηση ανεξάρτητων επαγγελματιών αναλογιστών, ούτως ώστε να συσσωρευθούν επαρκή αποθεματικά κατά τη διάρκεια της υπηρεσίας των υπαλλήλων για κάλυψη των ωφελημάτων κατά την αφυπηρέτησή τους.

Φορολογία

Η φορολογία εισοδήματος υπολογίζεται με βάση τη φορολογική νομοθεσία και τους συντελεστές που ισχύουν στην Κύπρο όπου διεξάγονται οι εργασίες του Συγκροτήματος και καταχωρείται ως έξοδο στο έτος κατά το οποίο προκύπτουν τα εισοδήματα.

Αναβαλλόμενη φορολογία

Γίνεται επίσης πρόβλεψη για αναβαλλόμενη φορολογία για όλες τις προσωρινές διαφορές μεταξύ της λογιστικής αξίας στοιχείων ενεργητικού και παθητικού και της φορολογικής τους βάσης. Η αναβαλλόμενη φορολογία υπολογίζεται με βάση τους φορολογικούς συντελεστές που ίσχυαν στο τέλος του έτους. Τυχόν χρεωστικά υπόλοιπα από αφαιρετέες προσωρινές διαφορές αναγνωρίζονται μόνο στις περιπτώσεις που θεωρείται πιθανό ότι θα υπάρξουν στο μέλλον επαρκή εταιρικά κέρδη προς συμψηφισμό.

Η αναπροσαρμογή στην αναβαλλόμενη φορολογία λόγω αλλαγών στους φορολογικούς συντελεστές παρουσιάζεται στην κατάσταση λογαριασμού αποτελεσμάτων ή στα αποθεματικά ανάλογα με το που συμπεριλαμβάνεται η αρχική χρέωση ή πίστωση για αναβαλλόμενη φορολογία.

Μετρητά και αντίστοιχα μετρητών

Τα μετρητά και αντίστοιχα μετρητών για σκοπούς της κατάστασης ταμειακών ροών αποτελούνται από μετρητά και καταθέσεις σε πιστωτικά ιδρύματα και άλλες αξίες η λήξη των οποίων δεν υπερβαίνει τους τρεις μήνες από την ημερομηνία απόκτησής τους. Στην κατηγορία αυτή περιλαμβάνονται και οι υποχρεωτικές τοποθετήσεις στην Κεντρική Τράπεζα της Κύπρου για σκοπούς ρευστότητας.

ΣΥΓΚΡΟΤΗΜΑ ALPHA BANK CYPRUS LIMITED
(πρώην “Συγκρότημα Alpha Bank Limited”)

ΣΗΜΕΙΩΣΕΙΣ ΣΤΙΣ ΕΝΟΠΟΙΗΜΕΝΕΣ ΟΙΚΟΝΟΜΙΚΕΣ ΚΑΤΑΣΤΑΣΕΙΣ

Για το έτος που έληξε στις 31 Δεκεμβρίου 2006

3. ΣΗΜΑΝΤΙΚΕΣ ΛΟΓΙΣΤΙΚΕΣ ΑΡΧΕΣ (συνέχ.)

Παράγωγα

Το Συγκρότημα χρησιμοποιεί παράγωγα χρηματοπιστωτικά μέσα (derivatives) όπως συμβόλαια ανταλλαγής συναλλάγματος και επιτοκίων (currency and interest rate swaps) και επιτοκιακά συμβόλαια μελλοντικής εκπλήρωσης (forward rate agreements) για να αντισταθμίσει τους κινδύνους στις τιμές αγοράς που προέρχονται από τις λειτουργικές χρηματοδοτικές και επενδυτικές του δραστηριότητες. Παράγωγα τα οποία δεν πληρούν τις προϋποθέσεις για λογιστική αντιστάθμιση λογίζονται ως εμπορικά μέσα.

Τα παράγωγα αναγνωρίζονται αρχικά στην τιμή κτήσης τους η οποία είναι η δίκαιη τους αξία. Στη συνέχεια τα παράγωγα αναπροσαρμόζονται στη δίκαιη αξία τους. Η δίκαιη αξία των συμβολαίων ανταλλαγής συναλλάγματος και επιτοκίων θεωρείται η εκτιμημένη αξία την οποία το Συγκρότημα θα λάμβανε ή θα πλήρωνε για τερματισμό του συμβολαίου ανταλλαγής συναλλάγματος και επιτοκίων την ημερομηνία του ισολογισμού λαμβανομένου υπόψη της τρέχουσας πιστωτικής φερεγγυότητας των συμβαλλόμενων μερών του συμβολαίου. Η δίκαιη αξία των επιτοκιακών συμβολαίων μελλοντικής εκπλήρωσης είναι η χρηματιστηριακή τιμή αγοράς κατά την ημερομηνία του ισολογισμού. Αναπροσαρμογές στη δίκαιη αξία αναγνωρίζονται στην κατάσταση λογαριασμού αποτελεσμάτων. Τα παράγωγα παρουσιάζονται ως στοιχεία ενεργητικού όταν η δίκαιη αξία είναι θετική, ενώ παράγωγα των οποίων η δίκαιη τους αξία είναι αρνητική παρουσιάζονται ως στοιχεία παθητικού.

Μετοχικό κεφάλαιο

Οι συνήθεις μετοχές ταξινομούνται ως ίδια κεφάλαια.

Συγκριτικά ποσά

Τα συγκριτικά ποσά που περιλαμβάνονται στις ενοποιημένες οικονομικές καταστάσεις αναπροσαρμόζονται όπου χρειάζεται, για να συνάδουν με τον τρόπο παρουσίασης του τρέχοντος έτους.

4. ΕΣΟΔΑ ΑΠΟ ΤΟΚΟΥΣ

	2006 ΛΚ£	2005 ΛΚ£
Χορηγήσεις σε πελάτες	62.846.353	51.711.997
Καταθέσεις σε πιστωτικά ιδρύματα	26.095.597	14.777.486
Κρατικά αξιόγραφα	2.138.618	2.187.189
Κρατικά ομόλογα	<u>373.125</u>	<u>422.951</u>
	<u>91.453.693</u>	<u>69.099.623</u>

Το συνολικό ποσό αναστολής αναγνώρισης τόκων ανέρχεται σε ΛΚ£2.521.311 (2005: ΛΚ£8.762.911) και αποτελείται από χρεώσεις ύψους ΛΚ£8.028.342 (2005: ΛΚ£11.499.554) και από ανακτήσεις ύψους ΛΚ£5.507.031 (2005: ΛΚ£2.736.643).

ΣΥΓΚΡΟΤΗΜΑ ALPHA BANK CYPRUS LIMITED
(πρώην “Συγκρότημα Alpha Bank Limited”)

ΣΗΜΕΙΩΣΕΙΣ ΣΤΙΣ ΕΝΟΠΟΙΗΜΕΝΕΣ ΟΙΚΟΝΟΜΙΚΕΣ ΚΑΤΑΣΤΑΣΕΙΣ

Για το έτος που έληξε στις 31 Δεκεμβρίου 2006

5. ΕΞΟΔΑ ΑΠΟ ΤΟΚΟΥΣ

	2006 ΛΚ£	2005 ΛΚ£
Καταθέσεις πελατών	34.659.545	26.428.525
Καταθέσεις από πιστωτικά ιδρύματα	<u>9.718.396</u>	<u>7.808.390</u>
	<u>44.377.941</u>	<u>34.236.915</u>

6. ΑΛΛΑ ΕΙΣΟΔΗΜΑΤΑ

	2006 ΛΚ£	2005 ΛΚ£
Έσοδα πράξεων συναλλάγματος	3.581.349	2.113.636
Μερίσματα εισπρακτέα	110.723	24.467
Κέρδος/(ζημία) από διάθεση ακινήτων, εγκαταστάσεων και εξοπλισμού	<u>3.750</u>	<u>(15.665)</u>
	<u>3.695.822</u>	<u>2.122.438</u>

7. ΚΑΘΑΡΑ ΚΕΡΔΗ ΑΠΟ ΔΙΑΘΕΣΗ ΚΑΙ ΜΕΤΑΒΟΛΗ ΣΤΗ ΔΙΚΑΙΗ ΑΞΙΑ ΧΡΗΜΑΤΟΟΙΚΟΝΟΜΙΚΩΝ ΜΕΣΩΝ

	2006 ΛΚ£	2005 ΛΚ£
Κέρδη από διάθεση επενδύσεων διαθέσιμων προς πώληση	323.345	-
Κέρδη από διάθεση επενδύσεων που κατέχονται για εμπορία (Έλλειμμα)/πλεόνασμα από επανεκτίμηση επενδύσεων που κατέχονται για εμπορία	127.411	-
Πλεόνασμα επανεκτίμησης παραγώγων	<u>(4.796)</u>	<u>30.251</u>
	<u>15.651</u>	<u>221</u>
	<u>461.611</u>	<u>30.472</u>

8. ΔΑΠΑΝΕΣ ΠΡΟΣΩΠΙΚΟΥ

	2006 ΛΚ£	2005 ΛΚ£
Μισθοί και εισφορές εργοδότη	13.722.285	12.340.171
Επιβάρυνση για ωφελήματα αφυπηρέτησης	<u>2.875.891</u>	<u>4.033.661</u>
	<u>16.598.176</u>	<u>16.373.832</u>

ΣΥΓΚΡΟΤΗΜΑ ALPHA BANK CYPRUS LIMITED
(πρώην “Συγκρότημα Alpha Bank Limited”)

ΣΗΜΕΙΩΣΕΙΣ ΣΤΙΣ ΕΝΟΠΟΙΗΜΕΝΕΣ ΟΙΚΟΝΟΜΙΚΕΣ ΚΑΤΑΣΤΑΣΕΙΣ

Για το έτος που έληξε στις 31 Δεκεμβρίου 2006

8. ΔΑΠΑΝΕΣ ΠΡΟΣΩΠΙΚΟΥ (συνέχ.)

Ο αριθμός προσωπικού του Συγκροτήματος στις 31 Δεκεμβρίου 2006 ανερχόταν σε 708 άτομα (2005: 665 άτομα).

Το Συγκρότημα υιοθέτησε σχέδιο μη συνεισφοράς καθορισμένου ωφελήματος αφυπηρέτησης για το οποίο γίνεται πρόνοια στις ενοποιημένες οικονομικές καταστάσεις με σκοπό τη συσσώρευση αρκετού ποσού για την κάλυψη των πληρωμών που προκύπτουν κατά την αφυπηρέτηση των υπαλλήλων. Το ποσό αυτό καθορίζεται σύμφωνα με εκτίμηση ανεξάρτητων επαγγελματιών αναλογιστών λαμβάνοντας υπόψη μεταξύ άλλων τις απολαβές, την ηλικία και τα έτη υπηρεσίας του προσωπικού, και αφού γίνουν εκτιμήσεις για μελλοντικές αυξήσεις στους μισθούς και για την ετήσια απόδοση των σχετικών ταμείων.

Πλήρης αναλογιστική εκτίμηση των υποχρεώσεων του Συγκροτήματος για παροχή των ωφελημάτων αφυπηρέτησης γίνεται τουλάχιστον κάθε δύο έτη από ανεξάρτητους επαγγελματίες αναλογιστές. Η πιο πρόσφατη πλήρης αναλογιστική εκτίμηση έγινε το Νοέμβριο του 2005.

Το ποσό που συμπεριλαμβάνεται στις δαπάνες προσωπικού και αφορά επιβάρυνση για ωφελήματα αφυπηρέτησης προσωπικού σύμφωνα με το σχέδιο μη συνεισφοράς καθορισμένου ωφελήματος αφυπηρέτησης αναλύεται ως ακολούθως:

	2006	2005
	ΛΚ£	ΛΚ£
Τρέχον κόστος υπηρεσίας	1.837.653	1.678.677
Θεωρητικός τόκος επί των υποχρεώσεων του σχεδίου	949.345	825.833
Διαγραφή αναλογιστικού ελλείμματος	88.893	97.544
Αναλογιστικό έλλειμμα έτους	<u>-</u>	<u>1.431.607</u>
	<u>2.875.891</u>	<u>4.033.661</u>

9. ΚΕΡΔΗ ΓΙΑ ΤΟ ΕΤΟΣ ΠΡΙΝ ΤΗ ΦΟΡΟΛΟΓΙΑ

Τα κέρδη για το έτος πριν τη φορολογία παρουσιάζονται μετά την χρέωση/(πίστωση) των ακολούθων:

	2006	2005
	ΛΚ£	ΛΚ£
Αμοιβή Συμβούλων:		
Ως Εκτελεστικοί Σύμβουλοι	304.198	231.355
Ως Σύμβουλοι	6.000	6.000
Αμοιβή ελεγκτών	36.300	34.000
Απόσβεση ακινήτων, εγκαταστάσεων και εξοπλισμού	1.365.962	1.584.470
Χρεόλυση στοιχείων άυλου ενεργητικού	409.186	491.437
Ενοίκια πληρωτέα	1.111.255	1.064.537
(Κέρδος)/ζημία από διάθεση ακινήτων, εγκαταστάσεων και εξοπλισμού	(3.750)	15.665

ΣΥΓΚΡΟΤΗΜΑ ALPHA BANK CYPRUS LIMITED
(πρώην “Συγκρότημα Alpha Bank Limited”)

ΣΗΜΕΙΩΣΕΙΣ ΣΤΙΣ ΕΝΟΠΟΙΗΜΕΝΕΣ ΟΙΚΟΝΟΜΙΚΕΣ ΚΑΤΑΣΤΑΣΕΙΣ

Για το έτος που έληξε στις 31 Δεκεμβρίου 2006

10. ΦΟΡΟΛΟΓΙΑ

	2006 ΛΚ£	2005 ΛΚ£
Εταιρικός φόρος για το έτος	2.430.739	1.281.783
Φόροι προηγούμενων ετών	540.475	-
Αναβαλλόμενη φορολογία	<u>(34.195)</u>	<u>(16.873)</u>
Χρέωση έτους	<u>2.937.019</u>	<u>1.264.910</u>

Η φορολογία του Συγκροτήματος είναι το σύνολο των φορολογιών των εταιριών του Συγκροτήματος.

Η Εταιρία φορολογείται για σκοπούς εταιρικού φόρου προς 10% στα φορολογητέα κέρδη του έτους.

Επιπρόσθετα, φορολογικές ζημίες από το 1997 και μετέπειτα, μπορούν να μεταφερθούν στα επόμενα έτη μέχρι τελικής διαγραφής τους. Εταιρίες που ανήκουν στο ίδιο συγκρότημα μπορούν να συμψηφίζουν τις ζημίες με τα κέρδη που προκύπτουν κατά το ίδιο φορολογικό έτος.

Συμφιλίωση φορολογίας με βάση το φορολογητέο εισόδημα και φορολογίας με βάση τα λογιστικά κέρδη του Συγκροτήματος

	2006 ΛΚ£	2005 ΛΚ£
Λογιστικά κέρδη Συγκροτήματος πριν τη φορολογία	<u>25.750.485</u>	<u>12.694.140</u>
Φόρος με βάση τους φορολογικούς συντελεστές	2.575.049	1.269.414
Φορολογική επίδραση εξόδων που δεν εκπίπτουν	189.812	194.510
Φορολογική επίδραση εκπτώσεων και εσόδων που δε φορολογούνται	(368.317)	(199.014)
Φόροι προηγούμενων ετών	<u>540.475</u>	<u>-</u>
Φορολογία ως η ενοποιημένη κατάσταση λογαριασμού αποτελεσμάτων	<u>2.937.019</u>	<u>1.264.910</u>

11. ΚΕΡΔΗ ΑΝΑ ΜΕΤΟΧΗ

	2006	2005
Κέρδη που αναλογούν στους μετόχους (ΛΚ£)	<u>22.611.095</u>	<u>11.323.111</u>
Μεσοσταθμικός αριθμός μετοχών που θεωρείται ότι ήσαν εκδομένες κατά τη διάρκεια του έτους	<u>139.500.000</u>	<u>139.500.000</u>
Κέρδη ανά μετοχή (σεντ)	<u>16,21</u>	<u>8,12</u>

ΣΥΓΚΡΟΤΗΜΑ ALPHA BANK CYPRUS LIMITED
(πρώην “Συγκρότημα Alpha Bank Limited”)

ΣΗΜΕΙΩΣΕΙΣ ΣΤΙΣ ΕΝΟΠΟΙΗΜΕΝΕΣ ΟΙΚΟΝΟΜΙΚΕΣ ΚΑΤΑΣΤΑΣΕΙΣ

Για το έτος που έληξε στις 31 Δεκεμβρίου 2006

12. ΜΕΤΡΗΤΑ ΚΑΙ ΚΑΤΑΘΕΣΕΙΣ ΜΕ ΤΗΝ ΚΕΝΤΡΙΚΗ ΤΡΑΠΕΖΑ ΤΗΣ ΚΥΠΡΟΥ

Οι καταθέσεις με την Κεντρική Τράπεζα της Κύπρου περιλαμβάνουν τις υποχρεωτικές καταθέσεις για σκοπούς ρευστότητας οι οποίες ανέρχονται σε ΛΚ£35.492.169 (2005: ΛΚ£39.100.291).

13. ΚΡΑΤΙΚΑ ΚΑΙ ΑΛΛΑ ΧΡΕΟΓΡΑΦΑ

	2006 ΛΚ£	2005 ΛΚ£
Κρατικά χρεόγραφα	45.852.103	-
Άλλα χρεόγραφα	<u>7.000.000</u>	<u>7.000.000</u>
	<u>52.852.103</u>	<u>7.000.000</u>
<i>Τα χρεόγραφα αναλύονται ως ακολούθως:</i>		
Εντός ενός έτους	45.852.103	-
Μεταξύ δύο και πέντε ετών	<u>7.000.000</u>	<u>7.000.000</u>
	<u>52.852.103</u>	<u>7.000.000</u>
Εισηγμένα στο Χρηματιστήριο Αξιών Κύπρου	<u>52.852.103</u>	<u>7.000.000</u>

14. ΚΑΤΑΘΕΣΕΙΣ ΣΕ ΠΙΣΤΩΤΙΚΑ ΙΔΡΥΜΑΤΑ

	2006 ΛΚ£	2005 ΛΚ£
Καταθέσεις με εταιρίες του Ομίλου Alpha Bank	614.558.986	358.956.711
Καταθέσεις σε άλλα πιστωτικά ιδρύματα	<u>5.662.057</u>	<u>27.561.217</u>
	<u>620.221.043</u>	<u>386.517.928</u>
<i>Αποπληρωτέες</i>		
	2006 ΛΚ£	2005 ΛΚ£
Σε πρώτη ζήτηση	75.949.494	64.215.491
Εντός τριών μηνών	243.434.499	261.639.642
Μεταξύ τριών μηνών και ενός έτους	194.161.885	60.662.795
Πέραν του ενός έτους	<u>106.675.165</u>	<u>-</u>
	<u>620.221.043</u>	<u>386.517.928</u>

ΣΥΓΚΡΟΤΗΜΑ ALPHA BANK CYPRUS LIMITED
(πρώην “Συγκρότημα Alpha Bank Limited”)

ΣΗΜΕΙΩΣΕΙΣ ΣΤΙΣ ΕΝΟΠΟΙΗΜΕΝΕΣ ΟΙΚΟΝΟΜΙΚΕΣ ΚΑΤΑΣΤΑΣΕΙΣ

Για το έτος που έληξε στις 31 Δεκεμβρίου 2006

15. ΧΟΡΗΓΗΣΕΙΣ ΣΕ ΠΕΛΑΤΕΣ

	2006 ΛΚ£	2005 ΛΚ£	
Χορηγήσεις σε πελάτες	1.195.076.511	927.537.002	
Απομείωση επισφαλών απαιτήσεων	<u>(81.504.254)</u>	<u>(77.598.317)</u>	
	<u>1.113.572.257</u>	<u>849.938.685</u>	
<i>Αποπληρωτέες</i>			
Σε πρώτη ζήτηση	286.515.462	308.093.101	
Εντός τριών μηνών	18.966.052	20.434.318	
Μεταξύ τριών μηνών και ενός έτους	71.568.791	72.290.129	
Μεταξύ ενός και πέντε ετών	472.878.088	323.608.471	
Πέραν των πέντε ετών	<u>345.148.118</u>	<u>203.110.983</u>	
	<u>1.195.076.511</u>	<u>927.537.002</u>	
<i>Ανά κλάδο της οικονομίας</i>			
Βιομηχανία	13.471.183	14.273.125	
Τουρισμός	88.514.919	108.028.732	
Εμπόριο	87.310.325	104.030.065	
Κατασκευές	314.483.790	210.127.107	
Προσωπικά και επαγγελματικά	658.062.017	444.056.616	
Άλλοι κλάδοι	<u>33.234.277</u>	<u>47.021.357</u>	
	<u>1.195.076.511</u>	<u>927.537.002</u>	
<i>Απομείωση επισφαλών απαιτήσεων</i>			
	Ειδικές προβλέψεις ΛΚ£	Προσωρινός λογαριασμός αναστολής αναγνώρισης τόκων ΛΚ£	Σύνολο ΛΚ£
2006			
1 Ιανουαρίου	54.491.065	23.107.252	77.598.317
Διαγραφές και αναπροσαρμογές	(11.381.839)	(2.962.296)	(14.344.135)
Αναστολή αναγνώρισης τόκων για το έτος	-	2.521.311	2.521.311
Επιβάρυνση για το έτος	<u>15.728.761</u>	-	<u>15.728.761</u>
31 Δεκεμβρίου	<u>58.837.987</u>	<u>22.666.267</u>	<u>81.504.254</u>

ΣΥΓΚΡΟΤΗΜΑ ALPHA BANK CYPRUS LIMITED
(πρώην “Συγκρότημα Alpha Bank Limited”)

ΣΗΜΕΙΩΣΕΙΣ ΣΤΙΣ ΕΝΟΠΟΙΗΜΕΝΕΣ ΟΙΚΟΝΟΜΙΚΕΣ ΚΑΤΑΣΤΑΣΕΙΣ

Για το έτος που έληξε στις 31 Δεκεμβρίου 2006

15. ΧΟΡΗΓΗΣΕΙΣ ΣΕ ΠΕΛΑΤΕΣ (συνέχ.)

	Ειδικές προβλέψεις ΛΚ£	Προσωρινός λογαριασμός αναστολής αναγνώρισης τόκων ΛΚ£	Σύνολο ΛΚ£
2005			
1 Ιανουαρίου	43.155.338	14.344.341	57.499.679
Διαγραφές και αναπροσαρμογές	(468.783)	-	(468.783)
Αναστολή αναγνώρισης τόκων για το έτος	-	8.762.911	8.762.911
Επιβάρυνση για το έτος	<u>11.804.510</u>	<u>-</u>	<u>11.804.510</u>
 31 Δεκεμβρίου	 <u>54.491.065</u>	 <u>23.107.252</u>	 <u>77.598.317</u>

Το συνολικό ποσό των χορηγήσεων σε πελάτες πριν την απομείωση επισφαλών απαιτήσεων για το οποίο έχει γίνει αναστολή αναγνώρισης τόκων ανέρχεται σε ΛΚ£116.711.000 (2005: ΛΚ£132.752.663).

16. ΧΡΕΟΓΡΑΦΑ ΚΑΙ ΑΛΛΟΙ ΤΙΤΛΟΙ ΣΤΑΘΕΡΗΣ ΑΠΟΔΟΣΗΣ

	2006 ΛΚ£	2005 ΛΚ£
Κρατικά Ονομαστικά Χρεόγραφα Αναπτύξεως	<u>19.540.334</u>	<u>32.347.799</u>
<i>Αποπληρωτέα</i>		
Εντός τριών μηνών	19.540.334	6.254.156
Μεταξύ τριών μηνών και ενός έτους	<u>-</u>	<u>26.093.643</u>
	<u>19.540.334</u>	<u>32.347.799</u>
 Εισηγμένα στο Χρηματιστήριο Αξιών Κύπρου	 <u>19.540.334</u>	 <u>32.347.799</u>

17. ΕΠΕΝΔΥΣΕΙΣ ΣΕ ΤΙΤΛΟΥΣ ΜΕΤΑΒΛΗΤΗΣ ΑΠΟΔΟΣΗΣ

	2006 ΛΚ£	2005 ΛΚ£
<i>Επενδύσεις που κατέχονται για εμπορία</i>		
Εισηγμένοι τίτλοι	<u>-</u>	<u>106.185</u>
<i>Επενδύσεις διαθέσιμες προς πώληση</i>		
Εισηγμένοι τίτλοι	-	862.009
Μη εισηγμένοι τίτλοι	<u>207.358</u>	<u>207.358</u>
	<u>207.358</u>	<u>1.069.367</u>
 Σύνολο επενδύσεων σε τίτλους μεταβλητής απόδοσης	 <u>207.358</u>	 <u>1.175.552</u>

ΣΥΓΚΡΟΤΗΜΑ ALPHA BANK CYPRUS LIMITED
(πρώην “Συγκρότημα Alpha Bank Limited”)

ΣΗΜΕΙΩΣΕΙΣ ΣΤΙΣ ΕΝΟΠΟΙΗΜΕΝΕΣ ΟΙΚΟΝΟΜΙΚΕΣ ΚΑΤΑΣΤΑΣΕΙΣ

Για το έτος που έληξε στις 31 Δεκεμβρίου 2006

18. ΑΚΙΝΗΤΑ, ΕΓΚΑΤΑΣΤΑΣΕΙΣ ΚΑΙ ΕΞΟΠΛΙΣΜΟΣ

2006	Γη ΛΚ€	Κτίρια και βελτιώσεις σε κτίρια με μακροχρόνια εκμίσθωση ΛΚ€	Υπερτίμηση μισθώσεων ΛΚ€	Εγκαταστάσεις και εξοπλισμός ΛΚ€	Σύνολο ΛΚ€
Τιμή κτήσης					
1 Ιανουαρίου	1.819.284	10.358.153	128.500	8.593.815	20.899.752
Προσθήκες	-	119.416	-	399.112	518.528
Διαθέσεις	-	-	-	(51.810)	(51.810)
31 Δεκεμβρίου	<u>1.819.284</u>	<u>10.477.569</u>	<u>128.500</u>	<u>8.941.117</u>	<u>21.366.470</u>
Αποσβέσεις					
1 Ιανουαρίου	-	3.208.228	111.633	6.033.501	9.353.362
Επιβάρυνση έτους	-	521.942	2.904	841.116	1.365.962
Στις διαθέσεις	-	-	-	(51.560)	(51.560)
31 Δεκεμβρίου	<u>-</u>	<u>3.730.170</u>	<u>114.537</u>	<u>6.823.057</u>	<u>10.667.764</u>
Καθαρή λογιστική αξία					
31 Δεκεμβρίου 2006	<u>1.819.284</u>	<u>6.747.399</u>	<u>13.963</u>	<u>2.118.060</u>	<u>10.698.706</u>

ΣΥΓΚΡΟΤΗΜΑ ALPHA BANK CYPRUS LIMITED
(πρώην “Συγκρότημα Alpha Bank Limited”)

ΣΗΜΕΙΩΣΕΙΣ ΣΤΙΣ ΕΝΟΠΟΙΗΜΕΝΕΣ ΟΙΚΟΝΟΜΙΚΕΣ ΚΑΤΑΣΤΑΣΕΙΣ

Για το έτος που έληξε στις 31 Δεκεμβρίου 2006

18. ΑΚΙΝΗΤΑ, ΕΓΚΑΤΑΣΤΑΣΕΙΣ ΚΑΙ ΕΞΟΠΛΙΣΜΟΣ (συνέχ.)

	Γη ΛΚ£	Κτίρια και βελτιώσεις σε κτίρια με μακροχρόνια εκμίσθωση ΛΚ£	Υπερτίμηση μισθώσεων ΛΚ£	Εγκαταστάσεις και εξοπλισμός ΛΚ£	Σύνολο ΛΚ£
2005					
Τιμή κτήσης					
1 Ιανουαρίου	1.805.100	10.099.732	128.500	8.456.379	20.489.711
Προσθήκες	14.184	260.971	-	383.934	659.089
Διαθέσεις	-	(2.550)	-	(246.498)	(249.048)
31 Δεκεμβρίου	<u>1.819.284</u>	<u>10.358.153</u>	<u>128.500</u>	<u>8.593.815</u>	<u>20.899.752</u>
Αποσβέσεις					
1 Ιανουαρίου	-	2.557.989	108.734	5.334.945	8.001.668
Επιβάρυνση έτους	-	652.789	2.899	928.782	1.584.470
Στις διαθέσεις	-	(2.550)	-	(230.226)	(232.776)
31 Δεκεμβρίου	<u>-</u>	<u>3.208.228</u>	<u>111.633</u>	<u>6.033.501</u>	<u>9.353.362</u>
Καθαρή λογιστική αξία					
31 Δεκεμβρίου 2005	<u>1.819.284</u>	<u>7.149.925</u>	<u>16.867</u>	<u>2.560.314</u>	<u>11.546.390</u>
31 Δεκεμβρίου 2004	<u>1.805.100</u>	<u>7.541.743</u>	<u>19.766</u>	<u>3.121.434</u>	<u>12.488.043</u>

ΣΥΓΚΡΟΤΗΜΑ ALPHA BANK CYPRUS LIMITED
(πρώην “Συγκρότημα Alpha Bank Limited”)

ΣΗΜΕΙΩΣΕΙΣ ΣΤΙΣ ΕΝΟΠΟΙΗΜΕΝΕΣ ΟΙΚΟΝΟΜΙΚΕΣ ΚΑΤΑΣΤΑΣΕΙΣ

Για το έτος που έληξε στις 31 Δεκεμβρίου 2006

19. ΑΪΛΑ ΣΤΟΙΧΕΙΑ ΕΝΕΡΓΗΤΙΚΟΥ

	Λογιστική υπεραξία ΛΚ£	Λογισμικά προγράμματα εφαρμογής ΛΚ£	Σύνολο ΛΚ£
2006			
Τιμή κτήσης			
1 Ιανουαρίου	4.672.561	2.948.362	7.620.923
Προσθήκες	<u>-</u>	<u>88.782</u>	<u>88.782</u>
31 Δεκεμβρίου	<u>4.672.561</u>	<u>3.037.144</u>	<u>7.709.705</u>
Χρεολύσεις			
1 Ιανουαρίου	-	2.023.677	2.023.677
Επιβάρυνση έτους	<u>-</u>	<u>409.186</u>	<u>409.186</u>
31 Δεκεμβρίου	<u>-</u>	<u>2.432.863</u>	<u>2.432.863</u>
Καθαρή λογιστική αξία			
31 Δεκεμβρίου 2006	<u>4.672.561</u>	<u>604.281</u>	<u>5.276.842</u>
	Λογιστική υπεραξία ΛΚ£	Λογισμικά προγράμματα εφαρμογής ΛΚ£	Σύνολο ΛΚ£
2005			
Τιμή κτήσης			
1 Ιανουαρίου	5.164.933	2.810.004	7.974.937
Προσθήκες / αναθεωρήσεις	382.302	138.358	520.660
Διαγραφή συσσωρευμένων αποσβέσεων	<u>(874.674)</u>	<u>-</u>	<u>(874.674)</u>
31 Δεκεμβρίου	<u>4.672.561</u>	<u>2.948.362</u>	<u>7.620.923</u>
Χρεολύσεις			
1 Ιανουαρίου	874.674	1.532.240	2.406.914
Επιβάρυνση έτους	-	491.437	491.437
Διαγραφή έτους	<u>(874.674)</u>	<u>-</u>	<u>(874.674)</u>
31 Δεκεμβρίου	<u>-</u>	<u>2.023.677</u>	<u>2.023.677</u>
Καθαρή λογιστική αξία			
31 Δεκεμβρίου 2005	<u>4.672.561</u>	<u>924.685</u>	<u>5.597.246</u>
31 Δεκεμβρίου 2004	<u>4.290.259</u>	<u>1.277.764</u>	<u>5.568.023</u>

Η λογιστική υπεραξία προέκυψε από τη συμμετοχή του Συγκροτήματος στο μετοχικό κεφάλαιο της Alpha Insurance Limited. Από την 1 Ιανουαρίου 2005, το Συγκρότημα σταμάτησε την χρεόλυση της υπεραξίας και έχει διαγράψει τις σχετικές συσσωρευμένες χρεολύσεις από την τιμή κτήσης της λογιστικής υπεραξίας.

ΣΥΓΚΡΟΤΗΜΑ ALPHA BANK CYPRUS LIMITED
(πρώην “Συγκρότημα Alpha Bank Limited”)

ΣΗΜΕΙΩΣΕΙΣ ΣΤΙΣ ΕΝΟΠΟΙΗΜΕΝΕΣ ΟΙΚΟΝΟΜΙΚΕΣ ΚΑΤΑΣΤΑΣΕΙΣ

Για το έτος που έληξε στις 31 Δεκεμβρίου 2006

20. ΛΟΙΠΑ ΣΤΟΙΧΕΙΑ ΕΝΕΡΓΗΤΙΚΟΥ

	2006 ΛΚ£	2005 ΛΚ£
Αξίες προς είσπραξη και λοιπά εισοδήματα	4.664.928	806.134
Φόροι εισπρακτέοι	<u>397.559</u>	<u>721.204</u>
	<u>5.062.487</u>	<u>1.527.338</u>

21. ΔΕΔΟΥΛΕΥΜΕΝΑ ΕΣΟΔΑ ΚΑΙ ΠΡΟΠΛΗΡΩΜΕΝΑ ΕΞΟΔΑ

	2006 ΛΚ£	2005 ΛΚ£
Δεδουλευμένα έσοδα	4.973.845	3.142.409
Εμπορικές απαιτήσεις και προπληρωμένα έξοδα	1.442.410	2.004.907
Κτίριο υπό ανέγερση	<u>4.723.160</u>	<u>-</u>
	<u>11.139.415</u>	<u>5.147.316</u>

Το κτίριο υπό ανέγερση αφορά τις συνολικές πληρωμές που έχουν γίνει μέχρι τις 31 Δεκεμβρίου 2006 για την αγορά κτιρίου διοίκησης και νέων καταστημάτων.

22. ΚΑΘΑΡΟ ΕΝΕΡΓΗΤΙΚΟ ΑΣΦΑΛΙΣΤΙΚΩΝ ΥΠΗΡΕΣΙΩΝ

Το καθαρό ενεργητικό ασφαλιστικών υπηρεσιών αποτελείται από:

	2006 ΛΚ£	2005 ΛΚ£
Γη και κτίρια	889.441	667.256
Κρατικά και άλλα ομόλογα	7.186.115	4.242.200
Χρεόγραφα εγγυημένα από το κράτος	59.000	59.055
Μετοχές	3.551.238	1.753.348
Μετατρέψιμα χρεόγραφα	-	10.459
Επενδύσεις στο εξωτερικό	674.298	589.014
Υποθήκες και δάνεια	2.005.077	1.477.626
Καταθέσεις	<u>484.228</u>	<u>343.566</u>
Υποχρεώσεις μείον άλλα στοιχεία ενεργητικού	<u>(16.381.957)</u>	<u>(11.495.676)</u>
	(1.532.560)	(2.353.152)
Αξία συμβολαίων σε ισχύ	<u>2.590.000</u>	<u>2.590.000</u>
	<u>1.057.440</u>	<u>236.848</u>

ΣΥΓΚΡΟΤΗΜΑ ALPHA BANK CYPRUS LIMITED
(πρώην “Συγκρότημα Alpha Bank Limited”)

ΣΗΜΕΙΩΣΕΙΣ ΣΤΙΣ ΕΝΟΠΟΙΗΜΕΝΕΣ ΟΙΚΟΝΟΜΙΚΕΣ ΚΑΤΑΣΤΑΣΕΙΣ

Για το έτος που έληξε στις 31 Δεκεμβρίου 2006

22. ΚΑΘΑΡΟ ΕΝΕΡΓΗΤΙΚΟ ΑΣΦΑΛΙΣΤΙΚΩΝ ΥΠΗΡΕΣΙΩΝ (συνέχ.)

Η αξία των συμβολαίων σε ισχύ καθορίζεται από ανεξάρτητους επαγγελματίες αναλογιστές και αντιπροσωπεύει τη σημερινή αξία των μελλοντικών κερδών που θα προκύψουν από τα συμβόλαια σε ισχύ. Η αναλογιστική εκτίμηση της αξίας των συμβολαίων σε ισχύ βασίζεται σε υποθέσεις για τις εξαγορές συμβολαίων, τη μελλοντική θνησιμότητα, τα έξοδα διαχείρισης και πωλήσεων και την απόδοση των επενδύσεων.

23. ΚΑΤΑΘΕΣΕΙΣ ΑΠΟ ΠΙΣΤΩΤΙΚΑ ΙΔΡΥΜΑΤΑ

	2006 ΛΚ£	2005 ΛΚ£
Ποσά που οφείλονται σε εταιρίες του Ομίλου Alpha Bank	361.039.547	192.714.045
Ποσά που οφείλονται σε άλλα πιστωτικά ιδρύματα	<u>188.577.517</u>	<u>104.531.750</u>
	<u>549.617.064</u>	<u>297.245.795</u>
	2006 ΛΚ£	2005 ΛΚ£
<i>Αποπληρωτέες</i>		
Σε πρώτη ζήτηση	90.736.566	20.361.113
Εντός τριών μηνών	40.537.650	75.512.251
Μεταξύ τριών μηνών και ενός έτους	13.469.170	10.000.000
Πέραν του ενός έτους	<u>404.873.678</u>	<u>191.372.431</u>
	<u>549.617.064</u>	<u>297.245.795</u>

24. ΚΑΤΑΘΕΣΕΙΣ ΠΕΛΑΤΩΝ

	2006 ΛΚ£	2005 ΛΚ£
<i>Αποπληρωτέες</i>		
Σε πρώτη ζήτηση	601.412.453	445.875.678
Εντός τριών μηνών	291.083.771	200.523.658
Μεταξύ τριών μηνών και ενός έτους	189.948.274	180.479.167
Μεταξύ ενός και πέντε ετών	<u>162.425.163</u>	<u>132.411.274</u>
	<u>1.244.869.661</u>	<u>959.289.777</u>
<i>Ανά κατηγορία</i>		
Όψεως	192.406.883	117.142.577
Ταμειυτηρίου	5.149.452	5.922.667
Προθεσμίας ή με προειδοποίηση	<u>1.047.313.326</u>	<u>836.224.533</u>
	<u>1.244.869.661</u>	<u>959.289.777</u>

ΣΥΓΚΡΟΤΗΜΑ ALPHA BANK CYPRUS LIMITED
(πρώην “Συγκρότημα Alpha Bank Limited”)

ΣΗΜΕΙΩΣΕΙΣ ΣΤΙΣ ΕΝΟΠΟΙΗΜΕΝΕΣ ΟΙΚΟΝΟΜΙΚΕΣ ΚΑΤΑΣΤΑΣΕΙΣ

Για το έτος που έληξε στις 31 Δεκεμβρίου 2006

25. ΛΟΙΠΑ ΣΤΟΙΧΕΙΑ ΠΑΘΗΤΙΚΟΥ

	2006 ΛΚ£	2005 ΛΚ£
Φόροι πληρωτέοι	1.606.447	1.058.350
Αναβαλλόμενη φορολογία	<u>213.671</u>	<u>247.866</u>
	<u>1.820.118</u>	<u>1.306.216</u>

Η κίνηση της αναβαλλόμενης φορολογίας παρουσιάζεται πιο κάτω:

	2006 ΛΚ£	2005 ΛΚ£
1 Ιανουαρίου	247.866	264.739
Πίστωση στην ενοποιημένη κατάσταση λογαριασμού αποτελεσμάτων	<u>(34.195)</u>	<u>(16.873)</u>
31 Δεκεμβρίου	<u>213.671</u>	<u>247.866</u>

Η αναβαλλόμενη φορολογία προέκυψε λόγω των ακόλουθων:

	2006 ΛΚ£	2005 ΛΚ£
Συσσωρευμένες προσωρινές διαφορές μεταξύ αποσβέσεων και κεφαλαιουχικών εκπτώσεων	<u>213.671</u>	<u>247.866</u>

26. ΔΕΔΟΥΛΕΥΜΕΝΑ ΕΞΟΔΑ ΚΑΙ ΑΝΑΒΑΛΛΟΜΕΝΑ ΕΣΟΔΑ

	2006 ΛΚ£	2005 ΛΚ£
Δεδουλευμένα έξοδα	8.032.175	6.837.452
Εμπορικές απαιτήσεις	7.631.646	9.605.667
Οφειλόμενα έξοδα	19.426.559	16.688.118
Αναβαλλόμενα έσοδα	<u>2.089.651</u>	<u>927.995</u>
	<u>37.180.031</u>	<u>34.059.232</u>

ΣΥΓΚΡΟΤΗΜΑ ALPHA BANK CYPRUS LIMITED
(πρώην “Συγκρότημα Alpha Bank Limited”)

ΣΗΜΕΙΩΣΕΙΣ ΣΤΙΣ ΕΝΟΠΟΙΗΜΕΝΕΣ ΟΙΚΟΝΟΜΙΚΕΣ ΚΑΤΑΣΤΑΣΕΙΣ

Για το έτος που έληξε στις 31 Δεκεμβρίου 2006

26. ΔΕΛΟΥΛΕΥΜΕΝΑ ΕΞΟΔΑ ΚΑΙ ΑΝΑΒΑΛΛΟΜΕΝΑ ΕΣΟΔΑ (συνέχ.)

Οι εμπορικές απαιτήσεις και τα οφειλόμενα έξοδα περιλαμβάνουν και την υποχρέωση του σχεδίου μη συνεισφοράς καθορισμένου ωφελήματος αφυπηρέτησης που λειτουργεί το Συγκρότημα ως ακολούθως:

	2006 ΛΚ£	2005 ΛΚ£
Σημερινή Αξία Υποχρεώσεων Σχεδίου	21.925.218	19.188.877
Μη αναγνωρισμένο αναλογιστικό έλλειμμα	<u>(3.838.491)</u>	<u>(3.927.383)</u>

Υποχρέωση σχεδίου όπως παρουσιάζεται στον ενοποιημένο ισολογισμό	<u>18.086.727</u>	<u>15.261.494</u>
--	-------------------	-------------------

Η κίνηση στην υποχρέωση του σχεδίου αναλύεται ως εξής:

	2006 ΛΚ£	2005 ΛΚ£
1 Ιανουαρίου	15.261.494	11.376.567
Τρέχον κόστος υπηρεσίας	2.875.891	4.033.661
Πληρωμές σε μέλη που αποχώρησαν	<u>(50.658)</u>	<u>(148.734)</u>
31 Δεκεμβρίου	<u>18.086.727</u>	<u>15.261.494</u>

Οι κυριότερες υποθέσεις που χρησιμοποιήθηκαν για την αναλογιστική εκτίμηση, εξεφρασμένες ως σταθμικοί μέσοι όροι, ήταν:

	2006	2005
Επιτόκιο αναγωγής	5,0%	5,0%
Μελλοντική αύξηση μισθών	6,1%	6,1%
Μελλοντική αύξηση πληθωρισμού	2,5%	2,5%

27. ΜΕΤΟΧΙΚΟ ΚΕΦΑΛΑΙΟ

	2006 ΛΚ£	2005 ΛΚ£
<i>Εγκριμένο</i>		
600.000.000 συνήθεις μετοχές ΛΚ£0,50 η καθεμιά	<u>300.000.000</u>	<u>300.000.000</u>
<i>Εκδομένο και πλήρως πληρωμένο</i>		
139.500.000 συνήθεις μετοχές των ΛΚ£0,50 η καθεμιά	<u>69.750.000</u>	<u>69.750.000</u>

ΣΥΓΚΡΟΤΗΜΑ ALPHA BANK CYPRUS LIMITED
(πρώην “Συγκρότημα Alpha Bank Limited”)

ΣΗΜΕΙΩΣΕΙΣ ΣΤΙΣ ΕΝΟΠΟΙΗΜΕΝΕΣ ΟΙΚΟΝΟΜΙΚΕΣ ΚΑΤΑΣΤΑΣΕΙΣ

Για το έτος που έληξε στις 31 Δεκεμβρίου 2006

28. ΑΠΟΘΕΜΑΤΙΚΟ ΑΠΟ ΤΗΝ ΕΚΔΟΣΗ ΜΕΤΟΧΩΝ ΥΠΕΡ ΤΟ ΑΡΤΙΟ

	2006 ΛΚ£	2005 ΛΚ£
1 Ιανουαρίου και 31 Δεκεμβρίου	<u>8.975.000</u>	<u>8.975.000</u>

Το αποθεματικό από έκδοση μετοχών υπέρ το άρτιο δεν είναι διαθέσιμο για διανομή υπό μορφή μερίσματος.

29. ΑΠΟΘΕΜΑΤΙΚΑ

	2006 ΛΚ£	2005 ΛΚ£
<i>Αποθεματικό Προσόδου</i>		
1 Ιανουαρίου	40.962.285	29.639.174
Κέρδη για το έτος	<u>22.611.095</u>	<u>11.323.111</u>
31 Δεκεμβρίου	<u>63.573.380</u>	<u>40.962.285</u>
<i>Αποθεματικό Επανεκτίμησης Επενδύσεων</i>		
1 Ιανουαρίου	830.903	12.778
(Ελλείμμα)/πλεόνασμα από επανεκτίμηση επενδύσεων διαθέσιμων προς πώληση	(1.111.465)	818.125
Αναγνώριση εσόδων από διάθεση επενδύσεων διαθέσιμων προς πώληση	<u>(323.345)</u>	<u>-</u>
31 Δεκεμβρίου	<u>(603.907)</u>	<u>830.903</u>
Σύνολο Αποθεματικών 31 Δεκεμβρίου	<u>62.969.473</u>	<u>41.793.188</u>

Το αποθεματικό επανεκτίμησης επενδύσεων προέκυψε από την επανεκτίμηση επενδύσεων διαθέσιμων προς πώληση. Το αποθεματικό επανεκτίμησης επενδύσεων δεν είναι διανεμητέο, όμως σε περίπτωση εκποίησης επανεκτιμημένων επενδύσεων, τυχόν υπόλοιπο του πλεονάσματος επανεκτίμησης της επένδυσης που εκποιείται μεταφέρεται από το αποθεματικό επανεκτίμησης επενδύσεων στο αποθεματικό προσόδου.

Το αποθεματικό προσόδου διανέμεται σύμφωνα με τις πρόνοιες του περί Εταιρειών Νόμου, Κεφ. 113.

30. ΣΥΜΦΕΡΟΝ ΜΕΙΟΨΗΦΙΑΣ

Το συμφέρον μειοψηφίας αντιπροσωπεύει το μερίδιο του καθαρού ενεργητικού της θυγατρικής εταιρίας Alpha Insurance Limited που αναλογεί στους μετόχους εκτός της Εταιρίας.

ΣΥΓΚΡΟΤΗΜΑ ALPHA BANK CYPRUS LIMITED
(πρώην “Συγκρότημα Alpha Bank Limited”)

ΣΗΜΕΙΩΣΕΙΣ ΣΤΙΣ ΕΝΟΠΟΙΗΜΕΝΕΣ ΟΙΚΟΝΟΜΙΚΕΣ ΚΑΤΑΣΤΑΣΕΙΣ

Για το έτος που έληξε στις 31 Δεκεμβρίου 2006

31. ΛΟΓΑΡΙΑΣΜΟΙ ΤΑΞΕΩΣ

	2006 ΛΚ£	2005 ΛΚ£
Ενδεχόμενες υποχρεώσεις		
Τραπεζικές εγγυήσεις	<u>67.875.677</u>	<u>54.398.770</u>
Ανειλημμένες υποχρεώσεις		
Υποχρεώσεις από πιστώσεις	3.147.490	3.887.822
Όρια χορηγήσεων που δεν έχουν χρησιμοποιηθεί	<u>83.008.434</u>	<u>67.594.592</u>
	<u>86.155.924</u>	<u>71.482.414</u>
Σύνολο Λογαριασμών Τάξεως	<u>154.031.601</u>	<u>125.881.184</u>

Υποχρεώσεις για ενοίκια

Οι ελάχιστες μελλοντικές υποχρεώσεις για ενοίκια σύμφωνα με ενοικιαστήρια συμβόλαια τα οποία λήγουν σε διάφορες ημερομηνίες μέχρι το 2032 αναλύονται ως ακολούθως:

	2006 ΛΚ£	2005 ΛΚ£
Εντός ενός έτους	1.087.314	1.063.513
Μεταξύ ενός και πέντε ετών	3.310.018	3.512.824
Πέραν των πέντε ετών	<u>4.937.263</u>	<u>4.461.025</u>
	<u>9.334.595</u>	<u>9.037.362</u>

Περιγραφή χρηματοοικονομικών μέσων

Οι τραπεζικές εγγυήσεις που συνήθως είναι στη μορφή εγγυητικών επιστολών, είναι ανέκκλητες υποχρεώσεις με βάση τις οποίες η Εταιρία αναλαμβάνει να πληρώσει ένα συγκεκριμένο ποσό στο δικαιούχο μόνο όταν οι όροι της σχετικής συμβατικής υποχρέωσης δεν τηρηθούν κανονικά.

Υποχρεώσεις από πιστώσεις που είναι υπό μορφή ενέγγυων πιστώσεων για εισαγωγές/εξαγωγές, αντιπροσωπεύουν υποχρεώσεις της Εταιρίας για πληρωμή προς τρίτους νοουμένου ότι ικανοποιούνται οι όροι της πίστωσης αφού παρουσιαστούν τα φορτωτικά και άλλα απαραίτητα έγγραφα. Η αποπληρωμή από τον πελάτη είναι άμεση ή σε τακτή περίοδο μέχρι έξι μήνες.

Τα όρια χορηγήσεων που δεν έχουν χρησιμοποιηθεί αντιπροσωπεύουν ανειλημμένες υποχρεώσεις παροχής διευκολύνσεων σε πελάτες. Τα όρια αυτά παραχωρούνται για συγκεκριμένο χρονικό διάστημα και μπορούν να ακυρωθούν από την Εταιρία μετά από σχετική ειδοποίηση προς τον πελάτη.

ΣΥΓΚΡΟΤΗΜΑ ALPHA BANK CYPRUS LIMITED
(πρώην “Συγκρότημα Alpha Bank Limited”)

ΣΗΜΕΙΩΣΕΙΣ ΣΤΙΣ ΕΝΟΠΟΙΗΜΕΝΕΣ ΟΙΚΟΝΟΜΙΚΕΣ ΚΑΤΑΣΤΑΣΕΙΣ

Για το έτος που έληξε στις 31 Δεκεμβρίου 2006

31. ΛΟΓΑΡΙΑΣΜΟΙ ΤΑΞΕΩΣ (συνέχ.)

Νομικές διαδικασίες

Στις 31 Δεκεμβρίου 2006, υπήρχαν εκκρεμείς αγωγές εναντίον του Συγκροτήματος σε σχέση με τις δραστηριότητές του. Με βάση νομική συμβουλή, το Διοικητικό Συμβούλιο προέβηκε σε πρόβλεψη για κάποιες από αυτές τις υποθέσεις στις οικονομικές καταστάσεις, όπου αναμενόταν ότι το Συγκρότημα θα υποστεί ζημιά.

Εκτός από τις πιο πάνω, δεν υπάρχουν σε εκκρεμότητα οποιεσδήποτε επιδικίες ή υπό διαιτησία διαφορές του Συγκροτήματος ή αποφάσεις δικαστικών ή διαιτητικών οργάνων που ενδέχεται να έχουν σημαντική επίπτωση στις ενοποιημένες οικονομικές καταστάσεις του Συγκροτήματος.

32. ΚΕΦΑΛΑΙΟΥΧΙΚΕΣ ΥΠΟΧΡΕΩΣΕΙΣ

Στις 31 Δεκεμβρίου 2006, οι υποχρεώσεις του Συγκροτήματος για κεφαλαιουχικές δαπάνες, για τις οποίες δεν έγινε πρόβλεψη στις ενοποιημένες οικονομικές καταστάσεις ανέρχονταν σε ΛΚ£5.961.009 και αντιπροσωπεύουν την αγορά κτιρίου διοίκησης και νέων καταστημάτων (2005: ΛΚ£457.142).

33. ΠΑΡΑΓΩΓΑ

Το Συγκρότημα χρησιμοποιεί τα παράγωγα προϊόντα για εξυπηρέτηση των πελατών του καθώς και για την αντιμετώπιση των κινδύνων αγοράς (σημείωση 35) στους οποίους εκτίθεται.

Τα παράγωγα τα οποία χρησιμοποιούνται είναι τα ακόλουθα:

Συμβόλαιο μελλοντικής εκπλήρωσης (forward contracts): συμβάσεις για αγοραπωλησία ξένου συναλλάγματος με διακανονισμό σε μελλοντική ημερομηνία.

Συμβόλαια ανταλλαγής νομισμάτων (currency swaps): συμβάσεις μεταξύ συμβαλλόμενων για ανταλλαγή απαιτήσεων σε διαφορετικά νομίσματα με προσυμφωνημένη ισοτιμία.

Συμβόλαια δικαιωμάτων προαίρεσης σε συνάλλαγμα (currency options): συμβάσεις που δίνουν στον αγοραστή το δικαίωμα, αλλά όχι και την υποχρέωση, με την καταβολή ενός ορισμένου ποσού, να αγοράσει ή να πωλήσει συγκεκριμένο ποσό συναλλάγματος, με προκαθορισμένη τιμή, κατά ή μέχρι μια συμφωνημένη μελλοντική ημερομηνία.

Συμβόλαια ανταλλαγής επιτοκίων (interest rate swaps): συμβάσεις για την ανταλλαγή δύο απαιτήσεων με την ίδια παρούσα αξία αλλά με διαφορετικό τρόπο, έτος και επιτόκιο εξόφλησης.

Συμβόλαια εγγύησης κεφαλαίου (capital guaranteed products): συμβάσεις που προσφέρουν στον αγοραστή τη δυνατότητα αποκόμισης απεριόριστων κερδών από πιθανή μελλοντική άνοδο ή πτώση των υποκείμενων αξιών με ταυτόχρονη εγγύηση του αρχικά κατατεθειμένου κεφαλαίου.

ΣΥΓΚΡΟΤΗΜΑ ALPHA BANK CYPRUS LIMITED
(πρώην “Συγκρότημα Alpha Bank Limited”)

ΣΗΜΕΙΩΣΕΙΣ ΣΤΙΣ ΕΝΟΠΟΙΗΜΕΝΕΣ ΟΙΚΟΝΟΜΙΚΕΣ ΚΑΤΑΣΤΑΣΕΙΣ

Για το έτος που έληξε στις 31 Δεκεμβρίου 2006

33. ΠΑΡΑΓΩΓΑ (συνέχ.)

Η δίκαιη αξία των παραγώγων στις 31 Δεκεμβρίου 2006 παρουσιάζεται πιο κάτω:

	Δίκαιη αξία		
	Ονομαστικό ποσό	Λοιπά στοιχεία ενεργητικού	Λοιπά στοιχεία παθητικού
	ΛΚ£	ΛΚ£	ΛΚ£
<i>Παράγωγα συναλλάγματος</i>			
Συμβόλαια μελλοντικής εκπλήρωσης	2.505.284	35.379	37.918
<i>Παράγωγα επιτοκίων</i>			
Συμβόλαια ανταλλαγής επιτοκίων	<u>469.398</u>	<u>5.865</u>	<u>-</u>
	<u><u>2.974.682</u></u>	<u><u>41.244</u></u>	<u><u>37.918</u></u>

34. ΜΕΤΡΗΤΑ ΚΑΙ ΑΝΤΙΣΤΟΙΧΑ ΜΕΤΡΗΤΩΝ

Τα μετρητά και αντίστοιχα μετρητών που εμφανίζονται στην ενοποιημένη κατάσταση ταμειακών ροών αποτελούνται από τα ακόλουθα στοιχεία του ενοποιημένου ισολογισμού:

	2006	2005
	ΛΚ£	ΛΚ£
Μετρητά και καταθέσεις με την Κεντρική Τράπεζα της Κύπρου	136.714.412	112.342.784
Κρατικά και άλλα αξιόγραφα	52.852.103	7.000.000
Καταθέσεις σε πιστωτικά ιδρύματα	319.383.902	325.855.133
Καταθέσεις από πιστωτικά ιδρύματα	<u>(131.274.216)</u>	<u>(95.873.364)</u>
	<u><u>377.676.201</u></u>	<u><u>349.324.553</u></u>

35. ΔΙΑΧΕΙΡΙΣΗ ΚΙΝΔΥΝΩΝ

Η Εταιρία, ως μέλος του Συγκροτήματος Alpha Bank Cyprus, είναι στη διαδικασία προσαρμογής στις πρόνοιες του Δεύτερου Συμφώνου της Επιτροπής της Βασιλείας (Basel II) όπως αυτές καθορίζονται από τη σχετική οδηγία της Κεντρικής Τράπεζας της Κύπρου “Κεφαλαιακές απαιτήσεις και μεγάλα χρηματοδοτικά ανοίγματα”. Σημαντική επίσης επίδραση στην όλη διαδικασία έχει η υλοποίηση των προνοιών της οδηγίας της Κεντρικής Τράπεζας της Κύπρου “Πλαίσιο Αρχών Λειτουργίας και Κριτηρίων Αξιολόγησης της Οργανωτικής Δομής, Εσωτερικής Διακυβέρνησης και των Συστημάτων Εσωτερικού Ελέγχου των τραπεζών”.

ΣΥΓΚΡΟΤΗΜΑ ALPHA BANK CYPRUS LIMITED
(πρώην “Συγκρότημα Alpha Bank Limited”)

ΣΗΜΕΙΩΣΕΙΣ ΣΤΙΣ ΕΝΟΠΟΙΗΜΕΝΕΣ ΟΙΚΟΝΟΜΙΚΕΣ ΚΑΤΑΣΤΑΣΕΙΣ

Για το έτος που έληξε στις 31 Δεκεμβρίου 2006

35. ΔΙΑΧΕΙΡΙΣΗ ΚΙΝΔΥΝΩΝ (συνέχ.)

Στα πλαίσια των πιο πάνω, η Εταιρία έχει συστήσει ανεξάρτητη Διεύθυνση Παρακολούθησας Κινδύνων, κύρια αρμοδιότητα της οποίας είναι η εφαρμογή αποτελεσματικών μεθόδων αναγνώρισης, μέτρησης και διαχείρισης των κινδύνων που αναλαμβάνει η Εταιρία. Στη Διεύθυνση Παρακολούθησας Κινδύνων υπάγονται τα ακόλουθα Τμήματα:

Παρακολούθησας Κινδύνων
Πιστωτικού Κινδύνου
Κανονιστικής Συμμόρφωσης
Ασφάλειας Πληροφοριών Εταιρίας

Διαχείριση Πιστωτικού Κινδύνου

Ο Πιστωτικός Κίνδυνος αναφέρεται στον κίνδυνο μη αποπληρωμής των υποχρεώσεων των πιστούχων ή αντισυμβαλλόμενων σύμφωνα με τους συμφωνηθέντες όρους.

Η Εταιρία μειώνει τον πιστωτικό κίνδυνο με την διασπορά του χαρτοφυλακίου χορηγήσεων σε ένα ευρύ φάσμα των κλάδων της οικονομίας μετά από ανάλυση των εκάστοτε οικονομικών συνθηκών. Επιπλέον, ακολουθώντας διαδικασίες και εφαρμόζοντας συστήματα έγκρισης και ελέγχου ελαχιστοποιεί στο μέγιστο δυνατό βαθμό τις ζημιές από πιστωτικούς κινδύνους. Οι διαδικασίες που ακολουθούνται περιλαμβάνουν αξιολόγηση των δανείων και χορηγήσεων καθώς επίσης και των εξασφαλίσεων που προσφέρονται για κάθε διευκόλυνση και τη στενή παρακολούθηση των λογαριασμών. Η έγκριση νέων χορηγήσεων γίνεται μόνο από Επιτροπές.

Επιπλέον, σημαντικό εργαλείο στην αναγνώριση και βελτίωση της εικόνας του πιστωτικού χαρτοφυλακίου της Εταιρίας και γενικότερα στη διαχείριση του πιστωτικού κινδύνου αποτελεί το σύστημα διαβάθμισης πιστούχων επιχειρήσεων.

Πέραν τούτων, η Εταιρία μεριμνά για τη συνεχή παρακολούθηση των καθυστερήσεων και των μη εξυπηρετούμενων χορηγήσεων και λαμβάνει τα απαραίτητα μέτρα προς περιορισμό τους.

Επιπρόσθετα, η Εταιρία διατηρεί αποθεματικά προβλέψεων για ενδεχόμενες απώλειες από επισφαλείς απαιτήσεις.

Διαχείριση Κινδύνου Ρευστότητας

Ο Κίνδυνος Ρευστότητας αναφέρεται στον κίνδυνο αδυναμίας ανευρέσεως επαρκών ρευστών διαθεσίμων για την κάλυψη των υποχρεώσεων της Εταιρίας, δηλαδή την αντικατάσταση των υπαρχόντων πόρων καθώς λήγουν ή αποσύρονται ή την ικανοποίηση των πελατειακών αναγκών για περαιτέρω δανειοδοτήσεις.

ΣΥΓΚΡΟΤΗΜΑ ALPHA BANK CYPRUS LIMITED
(πρώην “Συγκρότημα Alpha Bank Limited”)

ΣΗΜΕΙΩΣΕΙΣ ΣΤΙΣ ΕΝΟΠΟΙΗΜΕΝΕΣ ΟΙΚΟΝΟΜΙΚΕΣ ΚΑΤΑΣΤΑΣΕΙΣ

Για το έτος που έληξε στις 31 Δεκεμβρίου 2006

35. ΔΙΑΧΕΙΡΙΣΗ ΚΙΝΔΥΝΩΝ (συνέχ.)

Διαχείριση Κινδύνου Ρευστότητας (συνέχ.)

Η Εταιρία παρακολουθεί στενά τη ληκτότητα των στοιχείων ενεργητικού και παθητικού και ιδιαίτερα αυτών με βραχυπρόθεσμη διάρκεια και παίρνει τα απαραίτητα μέτρα για ελαχιστοποίηση του κινδύνου ρευστότητας ενώ παράλληλα βεβαιώνεται ότι πληρούνται οι δείκτες αξιολόγησης ρευστότητας που καθορίζει η Κεντρική Τράπεζα της Κύπρου.

Διαχείριση Κινδύνου Αγοράς

Ο Κίνδυνος Αγοράς είναι ο κίνδυνος ζημιάς που προκύπτει από δυσμενείς εξελίξεις στην τιμή ή στη μεταβλητότητα που παρατηρούνται στις αγορές επιτοκίων, συναλλάγματος, μετοχών ή ομολόγων.

Η πολιτική διαχείρισης του Κινδύνου Αγοράς και τα αποδεκτά όρια αυτού καθορίζονται από την Επιτροπή Διαχείρισης Ενεργητικού και Παθητικού (Asset and Liability Committee) ενώ η παρακολούθηση των ορίων πραγματοποιείται από τη Διεύθυνση Διαχείρισης Διαθεσίμων.

Κίνδυνος επιτοκίων: Ο κίνδυνος επιτοκίων προκύπτει από τις διαφορετικές ημερομηνίες αναπροσαρμογής στα τοκοφόρα στοιχεία ενεργητικού και παθητικού της Εταιρίας. Η Εταιρία αναλύει τα επιτοκιακά ανοίγματα ανά χρονική περίοδο και νόμισμα (interest rate gap analysis) για όλα τα τοκοφόρα στοιχεία και χρησιμοποιεί την ανάλυση αυτή για τη μέτρηση των επιπτώσεων της μεταβολής των επιτοκίων στα έσοδά της.

Κίνδυνος συναλλάγματος: Ο συναλλαγματικός κίνδυνος προκύπτει από τη διατήρηση ανοικτής θέσης (open position) σε ένα ή περισσότερα ξένα νομίσματα. Η Εταιρία παρακολουθεί στενά τις ανοικτές θέσεις σε ξένα νομίσματα έτσι ώστε αυτές να περιορίζονται μέσα στα καθορισμένα όρια όπως αυτά έχουν τεθεί τόσο από την Κεντρική Τράπεζα όσο και από την Επιτροπή Διαχείρισης Ενεργητικού και Παθητικού.

Διαχείριση Κινδύνου Συμμόρφωσης

Η Εταιρία θεσπίζει και εφαρμόζει κατάλληλες διαδικασίες με στόχο να επιτυγχάνεται η έγκαιρη και διαρκής συμμόρφωση προς το εκάστοτε ισχύον εποπτικό και ρυθμιστικό πλαίσιο.

Επιπλέον, η Εταιρία μεριμνά για τη συμμόρφωση με το κανονιστικό πλαίσιο που σχετίζεται με την πρόληψη της χρησιμοποίησης του χρηματοπιστωτικού συστήματος για τη νομιμοποίηση εσόδων από το ξέπλυμα παράνομου χρήματος και την καταπολέμηση της τρομοκρατίας.

36. ΔΙΚΑΙΗ ΑΞΙΑ

Η δίκαιη αξία αντιπροσωπεύει το ποσό στο οποίο ένα στοιχείο ενεργητικού μπορεί να ανταλλαχθεί ή μια υποχρέωση να αποπληρωθεί στα πλαίσια μιας συνήθους εμπορικής συναλλαγής. Τα περισσότερα στοιχεία ενεργητικού και παθητικού παρουσιάζονται στην υπολογιζόμενη δίκαιη αξία τους.

Η δίκαιη αξία των χορηγήσεων σε πελάτες είναι περίπου ίση με το ποσό που παρουσιάζεται στον ενοποιημένο ισολογισμό, μετά την αφαίρεση της απομείωσης των επισφαλών απαιτήσεων.

ΣΥΓΚΡΟΤΗΜΑ ALPHA BANK CYPRUS LIMITED
(πρώην “Συγκρότημα Alpha Bank Limited”)

ΣΗΜΕΙΩΣΕΙΣ ΣΤΙΣ ΕΝΟΠΟΙΗΜΕΝΕΣ ΟΙΚΟΝΟΜΙΚΕΣ ΚΑΤΑΣΤΑΣΕΙΣ

Για το έτος που έληξε στις 31 Δεκεμβρίου 2006

36. ΔΙΚΑΙΗ ΑΞΙΑ (συνέχ.)

Η Διεύθυνση είναι της γνώμης ότι η δίκαιη αξία των στοιχείων εκείνων του ενεργητικού και παθητικού του Συγκροτήματος τα οποία δεν παρουσιάζονται στην υπολογιζόμενη δίκαιη αξία τους, προσεγγίζει τη λογιστική τους αξία.

37. ΑΝΑΛΥΣΗ ΕΝΕΡΓΗΤΙΚΟΥ ΚΑΙ ΠΑΘΗΤΙΚΟΥ ΣΕ ΞΕΝΑ ΝΟΜΙΣΜΑΤΑ

	2006 ΛΚ£	2005 ΛΚ£
ΕΝΕΡΓΗΤΙΚΟ		
Κυπριακές λίρες	935.996.397	748.891.886
Ξένα νομίσματα	<u>1.040.346.000</u>	<u>664.486.000</u>
	<u>1.976.342.397</u>	<u>1.413.377.886</u>
ΠΑΘΗΤΙΚΟ		
Κυπριακές λίρες	933.020.397	750.850.886
Ξένα νομίσματα	<u>1.043.322.000</u>	<u>662.527.000</u>
	<u>1.976.342.397</u>	<u>1.413.377.886</u>

38. ΑΝΑΛΥΣΗ ΚΑΤΑ ΤΟΜΕΑ

Οι εργασίες του Συγκροτήματος διαχωρίζονται σε τρεις τομείς δραστηριότητας: σε τραπεζικές και χρηματοοικονομικές υπηρεσίες, σε ασφαλιστικές υπηρεσίες και σε χρηματοδοτήσεις ενοικιαγορών. Οι τραπεζικές και χρηματοοικονομικές υπηρεσίες περιλαμβάνουν την παροχή βραχυπρόθεσμων, μεσοπρόθεσμων και μακροπρόθεσμων δανείων και εγγυήσεων και άλλων πιστωτικών διευκολύνσεων. Οι ασφαλιστικές υπηρεσίες περιλαμβάνουν την παροχή ασφαλιστικών υπηρεσιών στους κλάδους ζωής και γενικού κλάδου. Οι χρηματοδοτήσεις ενοικιαγορών περιλαμβάνουν χρηματοδοτήσεις ενοικιαγορών αυτοκινήτων, μηχανημάτων και άλλων καταναλωτικών ειδών.

<i>Ανάλυση κατά τομέα δραστηριότητας</i>	Μεικτά εισοδήματα ΛΚ£	Κέρδη/(ζημίες) πριν τη φορολογία ΛΚ£	Καθαρό ενεργητικό ΛΚ£	Σύνολο ενεργητικού ΛΚ£
2006				
Τραπεζικές και χρηματοοικονομικές υπηρεσίες	107.186.254	25.267.031	137.819.191	1.948.527.507
Ασφαλιστικές υπηρεσίες	-	1.127.414	3.875.283	27.814.890
Χρηματοδοτήσεις ενοικιαγορών	<u>1.306.288</u>	<u>(643.960)</u>	-	-
Σύνολο	<u>108.492.542</u>	<u>25.750.485</u>	<u>141.694.474</u>	<u>1.976.342.397</u>

ΣΥΓΚΡΟΤΗΜΑ ALPHA BANK CYPRUS LIMITED
(πρώην “Συγκρότημα Alpha Bank Limited”)

ΣΗΜΕΙΩΣΕΙΣ ΣΤΙΣ ΕΝΟΠΟΙΗΜΕΝΕΣ ΟΙΚΟΝΟΜΙΚΕΣ ΚΑΤΑΣΤΑΣΕΙΣ

Για το έτος που έληξε στις 31 Δεκεμβρίου 2006

38. ΑΝΑΛΥΣΗ ΚΑΤΑ ΤΟΜΕΑ (συνέχ.)

<i>Ανάλυση κατά τομέα δραστηριότητας</i>	Μεικτά εισοδήματα ΛΚ£	Κέρδη/(ζημίες) πριν τη φορολογία ΛΚ£	Καθαρό ενεργητικό ΛΚ£	Σύνολο ενεργητικού ΛΚ£
2005				
Τραπεζικές και χρηματοοικονομικές υπηρεσίες	81.719.801	13.191.589	116.524.294	1.385.270.882
Ασφαλιστικές υπηρεσίες	-	717.617	2.747.883	18.504.116
Χρηματοδοτήσεις ενοικιαγορών	<u>1.618.048</u>	<u>(1.215.066)</u>	<u>1.246.011</u>	<u>9.602.888</u>
Σύνολο	<u>83.337.849</u>	<u>12.694.140</u>	<u>120.518.188</u>	<u>1.413.377.886</u>

Τα μεικτά εισοδήματα από τους πιο πάνω τομείς δραστηριότητας, τα κέρδη πριν τη φορολογία και τα στοιχεία ενεργητικού επιμερίζονται μεταξύ των τραπεζικών και χρηματοοικονομικών υπηρεσιών, των ασφαλιστικών υπηρεσιών και των χρηματοδοτήσεων ενοικιαγορών. Όλες οι δραστηριότητες διεξάγονται στην Κύπρο.

39. ΣΥΝΑΛΛΑΓΕΣ ΜΕ ΣΥΝΔΕΔΕΜΕΝΑ ΠΡΟΣΩΠΑ

(α) *Πιστωτικές διευκολύνσεις σε μέλη του Διοικητικού Συμβουλίου και συνδεδεμένα πρόσωπα*

	Αριθμός Συμβούλων	Σύνολο ΛΚ£000
Χαμηλότερα του 1% του καθαρού ενεργητικού της Εταιρίας, ανά Σύμβουλο	<u>2</u>	<u>385.000</u>

Τα συνδεδεμένα πρόσωπα περιλαμβάνουν τη σύζυγο, τα ανήλικα τέκνα και εταιρείες στις οποίες ο Σύμβουλος κατέχει άμεσα ή έμμεσα τουλάχιστον 20% του δικαιώματος ψήφου σε Γενική Συνέλευση.

(β) *Τραπεζικές εγγυήσεις*

Στις 3 Δεκεμβρίου 2006, η Alpha Bank A.E. έχει δώσει στην Εταιρία τραπεζικές εγγυήσεις συνολικού ποσού ΛΚ£87,4 εκ. αναφορικά με χορηγήσεις σε συγκεκριμένους πελάτες.

ΣΥΓΚΡΟΤΗΜΑ ALPHA BANK CYPRUS LIMITED
(πρώην “Συγκρότημα Alpha Bank Limited”)

ΣΗΜΕΙΩΣΕΙΣ ΣΤΙΣ ΕΝΟΠΟΙΗΜΕΝΕΣ ΟΙΚΟΝΟΜΙΚΕΣ ΚΑΤΑΣΤΑΣΕΙΣ

Για το έτος που έληξε στις 31 Δεκεμβρίου 2006

40. ΘΥΓΑΤΡΙΚΕΣ ΕΤΑΙΡΙΕΣ

Οι θυγατρικές εταιρίες και οι δραστηριότητες τους αναλύονται πιο κάτω:

	<u>Συμμετογή</u>		<u>Κύριες δραστηριότητες</u>
	2006	2005	
	(%)	(%)	
Alpha Trustees Limited	100	100	Υπηρεσίες επιτρόπων (trustees)
Alpha Insurance Limited	82,05	82,05	Παροχή ασφαλιστικών υπηρεσιών στους κλάδους ζωής και γενικού κλάδου
Alpha Asset Finance Limited	-	100	Χρηματοδοτήσεις ενοικιαγορών αυτοκινήτων, μηχανημάτων και άλλων καταναλωτικών ειδών

Στις 12 Δεκεμβρίου 2006, οι εργασίες και τα περιουσιακά στοιχεία της εταιρίας Alpha Asset Finance Limited έχουν συγχωνευθεί με την Εταιρία.

Η Εταιρία και οι θυγατρικές εταιρίες του Συγκροτήματος είναι εγγεγραμμένες και δραστηριοποιούνται στην Κύπρο.

41. ΓΕΓΟΝΟΤΑ ΜΕΤΑΓΕΝΕΣΤΕΡΑ ΤΟΥ ΙΣΟΛΟΓΙΣΜΟΥ

Δεν υπήρχαν οποιαδήποτε ουσιώδη γεγονότα μεταγενέστερα του ισολογισμού για το έτος που έληξε στις 31 Δεκεμβρίου 2006.

Οι ενοποιημένες οικονομικές καταστάσεις εγκρίθηκαν από το Διοικητικό Συμβούλιο της Εταιρίας στις 21 Φεβρουαρίου 2007.

ΕΡΜΗΝΕΙΑ ΟΡΩΝ

Οι ακόλουθοι όροι που αναφέρονται στο παρόν έγγραφο έχουν την πιο κάτω ερμηνεία:

Άλλες Αξίες Δευτεροβάθμιου Κεφαλαίου:	σημαίνει άλλες αξίες που αποτελούν Δευτεροβάθμιο Κεφάλαιο για την Τράπεζα και σε περίπτωση διάλυσης, ή διανομής μερίσματος ή κερδών, ή άλλων πληρωμών που κατατάσσονται στην ίδια τάξη προτεραιότητας με τα Χρεόγραφα (rank pari passu), δεδομένου ότι τα Χρεόγραφα κατατάσσονται ακόμα ως Δευτεροβάθμιο Κεφάλαιο.
Χρεόγραφα:	σημαίνει τα χρεόγραφα της παρούσας έκδοσης ποσού μέχρι €100.000.000, (με δικαίωμα αύξησης του ποσού σε €150.000.000) περιλαμβανομένων οποιωνδήποτε επιπρόσθετων χρεογράφων που δυνατό να εκδοθούν με βάση τον Όρο 1.4.13 και που θα αποτελούν επέκταση της παρούσας σειράς Χρεογράφων.
Δευτεροβάθμιο Κεφάλαιο:	έχει τη σημασία που αποδίδεται στους Κανονισμούς Κεφαλαιακής Επάρκειας της Κεντρικής Τράπεζας.
Δικαιούχοι Τόκου:	σημαίνει εκτός από τους Κατόχους και τους Κατόχους που έχουν πωλήσει Χρεόγραφα σε περίοδο διαπραγμάτευσης χωρίς τον Τόκο (ex-interest) και ως εκ τούτου δεν θεωρούνται Κάτοχοι αλλά διατηρούν τα δικαιώματά τους ως προς την Πληρωμή του Τόκου.
Έγγραφο Εμπιστεύματος:	σημαίνει το έγγραφο εμπιστεύματος ημερομηνίας 16 Μαΐου 2008 μεταξύ της Τράπεζας και του Επιτρόπου.
Ελεγκτές:	σημαίνει τους ελεγκτές της Τράπεζας .
Ενημερωτικό Δελτίο:	σημαίνει το Ενημερωτικό Δελτίο δυνάμει του οποίου τα Χρεόγραφα θα εισαχθούν στο ΧΑΚ εφόσον ληφθεί η τελική έγκριση από το ΧΑΚ.
Εξαρτημένη εταιρία:	έχει τη σημασία που αποδίδεται στον περί Εταιριών Νόμο, Κεφάλαιο 113.
Επίτροπος:	σημαίνει την Κυπριακή Τράπεζα Αναπτύξεως Δημόσια Εταιρία Λίμιτεδ ως επίτροπο για τους Κατόχους και όποιον (ουσ)δήποτε αντικαταστάτη(ες) της .
Εργάσιμη Ημέρα:	σημαίνει την ημέρα, εκτός Σαββάτου και Κυριακής, κατά την οποία οι τράπεζες είναι ανοικτές για λειτουργικές εργασίες στην Κύπρο.
Euribor 3-μηνών:	σημαίνει το Euro Interbank Offered Rate – 3 μηνών, δηλαδή το επιτόκιο με το οποίο μία πρώτης τάξεως (prime) τράπεζα προσφέρεται (μέσω της διατραπεζικής αγοράς) να δανείσει Ευρώ για περίοδο 3 μηνών σε άλλη πρώτης τάξεως (prime) τράπεζα στην Ευρωζώνη. (Δημοσιεύεται κάθε μέρα στις 11:00 π.μ. ώρα Κεντρικής Ευρώπης και ισχύει δύο εργάσιμες ημέρες αργότερα).
Ημερομηνία Έκδοσης:	σημαίνει την 30 ^η Μαΐου 2008, ημέρα έκδοσης των Χρεογράφων.
Ημερομηνία Πληρωμής Τόκου:	σημαίνει την 30 ^η Μαΐου, 30 ^η Αυγούστου, 30 ^η Νοεμβρίου, και την 28 ^η Φεβρουαρίου κάθε έτους, αρχομένης της 30 ^{ης} Αυγούστου 2008.
Κανονισμοί Κεφαλαιακής Επάρκειας:	σημαίνει τους εκάστοτε κανονισμούς και οδηγίες της Κεντρικής Τράπεζας αναφορικά με την επάρκεια κεφαλαίου.

Κάτοχος:	σημαίνει τον κάτοχο Χρεογράφων όπως θα είναι εγγεγραμμένος στο Μητρώο Κατόχων Χρεογράφων της Τράπεζας.
Κεντρική Τράπεζα:	σημαίνει την Κεντρική Τράπεζα της Κύπρου.
Πιστωτές:	σημαίνει τους πιστωτές της Τράπεζας, (α) που είναι καταθέτες ή άλλοι μη μειωμένης εξασφάλισης (unsubordinated) πιστωτές της Τράπεζας, ή (β) των οποίων οι αξιώσεις είναι μειωμένης εξασφάλισης (subordinated) (είτε μόνο σε περίπτωση διάλυσης της Τράπεζας είτε άλλως πως) στις αξιώσεις των καταθετών και άλλων πιστωτών της Τράπεζας αλλά όχι πέραν αυτών ή άλλως πως, ή (γ) που είναι πιστωτές μειωμένης εξασφάλισης (subordinated) της Τράπεζας εκτός αυτών των οποίων οι απαιτήσεις διαβαθμίζονται σε ίση μοίρα (rank pari passu) με, ή χαμηλότερα από, τις αξιώσεις των Κατόχων.
Μητρώο Κατόχων Χρεογράφων:	σημαίνει το Μητρώο Κατόχων Χρεογράφων που διατηρεί η Τράπεζα στην εταιρία LBS Lakoufis Business Services Limited.
Μνημόνιο (έγγραφο):	σημαίνει το παρόν Πληροφοριακό Μνημόνιο.
Περίοδος Τόκου:	σημαίνει την περίοδο που αρχίζει την Ημερομηνία Έκδοσης (συμπεριλαμβανομένης) και που τελειώνει την πρώτη Ημερομηνία Πληρωμής Τόκου (μη συμπεριλαμβανομένης) και κάθε συνεχόμενη περίοδο που ξεκινά (και περιλαμβάνει) την Ημερομηνία Πληρωμής Τόκου και που τελειώνει την επόμενη συνεχόμενη Ημερομηνία Πληρωμής Τόκου (μη συμπεριλαμβανομένης).
Πληρωμή Τόκου:	σημαίνει για κάθε Ημερομηνία Πληρωμής Τόκου, το συνολικό καταβλητέο ποσό Τόκου για την περίοδο που τελειώνει την ημερομηνία Πληρωμής Τόκου.
Πληρωμή:	σημαίνει οποιαδήποτε Πληρωμή Τόκου, ή τόκο που δεν εμπίπτει στον ορισμό Πληρωμή Τόκου.
Πρωτοβάθμιο Κεφάλαιο:	έχει τη σημασία που του αποδίδεται στους Κανονισμούς Κεφαλαιακής Επάρκειας της Κεντρικής Τράπεζας.
Περιουσιακά Στοιχεία:	σημαίνει το σύνολο των μη-ενοποιημένων περιουσιακών στοιχείων της Τράπεζας όπως αυτό παρουσιάζεται στον ισολογισμό που περιλαμβάνεται στις πιο πρόσφατες ελεγμένες οικονομικές καταστάσεις, διαφοροποιημένο όμως για ενδεχόμενες υποχρεώσεις και μεταγενέστερα γεγονότα και στο βαθμό που οι Διοικητικοί Σύμβουλοι, οι Ελεγκτές, ή ανάλογα της περίπτωσης ο εκκαθαριστής ήθελε αποφασίσει.
Διοικητικοί Σύμβουλοι:	Οι Διοικητικοί Σύμβουλοι της Alpha Bank Cyprus Ltd
Τόκος:	σημαίνει το ποσό που είναι πληρωτέο στους Κατόχους για την Περίοδο Τόκου που έχει παρέλθει.
Συγκρότημα:	σημαίνει την Alpha Bank Cyprus Ltd και τις θυγατρικές της εταιρίες.
Τράπεζα, Εκδότης, Εταιρία:	σημαίνει την Alpha Bank Cyprus Ltd

Υποχρεώσεις:

σημαίνει το μη-ενοποιημένο σύνολο των υποχρεώσεων της Τράπεζας, όπως αυτό παρουσιάζεται στον ισολογισμό που περιλαμβάνεται στις πιο πρόσφατες ελεγμένες οικονομικές καταστάσεις, διαφοροποιημένο για ενδεχόμενες υποχρεώσεις και μεταγενέστερα γεγονότα στο βαθμό που οι Διοικητικοί Σύμβουλοι, οι Ελεγκτές, ή ανάλογα της περίπτωσης ο εκκαθαριστής, ήθελε αποφασίσει.

ΧΑΚ:

σημαίνει το Χρηματιστήριο Αξιών Κύπρου.

ΒΕΒΑΙΩΣΗ ΔΙΟΙΚΗΤΙΚΩΝ ΣΥΜΒΟΥΛΩΝ

Το παρόν Ενημερωτικό Δελτίο της Alpha Bank Cyprus Limited ημερομηνίας 16 Δεκεμβρίου 2008 υπογράφηκε από τους ακόλουθους Διοικητικούς Σύμβουλους της Εταιρίας, οι οποίοι δηλώνουν ότι αφού έλαβαν κάθε εύλογο μέτρο για το σκοπό αυτό, οι πληροφορίες που περιέχονται στο Ενημερωτικό Δελτίο είναι, εξ' όσων γνωρίζουν, σύμφωνες με την πραγματικότητα και δεν υπάρχουν παραλείψεις που θα μπορούσαν να αλλοιώσουν το περιεχόμενο του:

Σπύρος Ν. Φιλάρετος	Πρόεδρος, Μη εκτελεστικός, Μη Ανεξάρτητος
Χρήστος Χ. Γιαμπανάς	Μέλος, Μη Εκτελεστικός, Μη Ανεξάρτητος
Κώστας Μ. Κόκκινος	Διευθύνων Σύμβουλος, Εκτελεστικός, Μη Ανεξάρτητος
Γρηγόρης Θ. Τιμπλαλέξης	Γενικός Διευθυντής, Εκτελεστικός, Μη Ανεξάρτητος

ΒΕΒΑΙΩΣΗ ΑΝΑΔΟΧΟΥ ΥΠΕΥΘΥΝΟΥ ΣΥΝΤΑΞΗΣ ΕΝΗΜΕΡΩΤΙΚΟΥ ΔΕΛΤΙΟΥ

Το παρόν Ενημερωτικό Δελτίο της Alpha Bank Cyprus Limited ημερομηνίας 16 Δεκεμβρίου 2008 υπογράφηκε από τον Ανάδοχο Υπεύθυνο Σύνταξης του Ενημερωτικού Δελτίου Κυπριακό Οργανισμό Επενδύσεων και Αξιών (CISCO) Λίμιτεδ, ο οποίος δηλώνει ότι αφού έλαβε κάθε εύλογο μέτρο για το σκοπό αυτό, οι πληροφορίες που περιέχονται στο Ενημερωτικό Δελτίο είναι, εξ' όσων γνωρίζει, σύμφωνες με την πραγματικότητα και δεν υπάρχουν παραλείψεις που θα μπορούσαν να αλλοιώσουν το περιεχόμενο του.

Κυπριακός Οργανισμός Επενδύσεων και Αξιών (CISCO) Λίμιτεδ