

ΕΝΗΜΕΡΩΤΙΚΟ ΔΕΛΤΙΟ

ΛΑΪΚΗ ΕΠΕΝΔΥΤΙΚΗ Ε.Π.Ε.Υ. ΔΗΜΟΣΙΑ ΕΤΑΙΡΕΙΑ ΛΙΜΙΤΕΔ

(Εταιρεία που συστάθηκε με βάση τον περί Εταιρειών Νόμο Κεφ.113)



**ΕΙΣΑΓΩΓΗ ΣΤΟ ΧΡΗΜΑΤΙΣΤΗΡΙΟ ΑΞΙΩΝ ΚΥΠΡΟΥ
ΜΕΧΡΙ 85.714.286 ΝΕΩΝ ΜΕΤΟΧΩΝ,
ΟΙ ΟΠΟΙΕΣ ΘΑ ΕΚΔΟΘΟΥΝ ΚΑΙ ΘΑ ΠΑΡΑΧΩΡΗΘΟΥΝ
ΣΤΟΥΣ ΜΕΤΟΧΟΥΣ ΤΗΣ CLR CAPITAL PUBLIC LIMITED
ΣΤΟ ΠΛΑΙΣΙΟ ΣΥΓΧΩΝΕΥΣΗΣ ΔΙΑ ΑΠΟΡΡΟΦΗΣΕΩΣ
ΤΗΣ CLR CAPITAL PUBLIC LIMITED**

ΔΙΕΥΘΥΝΤΗΣ ΕΚΔΟΣΗΣ

ΛΑΪΚΗ ΕΠΕΝΔΥΤΙΚΗ Ε.Π.Ε.Υ. ΔΗΜΟΣΙΑ ΕΤΑΙΡΕΙΑ ΛΙΜΙΤΕΔ

ΕΝΗΜΕΡΩΤΙΚΟ ΔΕΛΤΙΟ

(Με βάση τον περί Δημόσιας Προσφοράς και Ενημερωτικού Δελτίου Νόμο του 2005 και με βάση τον Κανονισμό 809/2004 της Επιτροπής της Ευρωπαϊκής Ένωσης)

Το έγγραφο αυτό είναι σημαντικό και απαιτεί την άμεση προσοχή σας. Αν χρειάζεστε οποιοσδήποτε διευκρινίσεις ή / και επεξηγήσεις επί του Ενημερωτικού Δελτίου μπορείτε να συμβουλευθείτε το Διευθυντή Έκδοσης, Λαϊκή Επενδυτική Ε.Π.Ε.Υ. Δημόσια Εταιρεία Λίμιτεδ, άλλους επαγγελματίες χρηματιστές, τραπεζίτες, λογιστές, δικηγόρους ή συμβούλους επενδύσεων.

ΛΑΪΚΗ ΕΠΕΝΔΥΤΙΚΗ Ε.Π.Ε.Υ. ΔΗΜΟΣΙΑ ΕΤΑΙΡΕΙΑ ΛΙΜΙΤΕΔ

(Εταιρεία που συστάθηκε με βάση τον περί Εταιρειών Νόμο Κεφ.113)

Εισαγωγή μέχρι 85.714.286 Νέων Μετοχών ονομαστικής αξίας €0,34 η κάθε μια, οι οποίες θα εκδοθούν και θα παραχωρηθούν προς τους μετόχους της εταιρείας CLR Capital Public Limited («CLR Capital»), ως αντάλλαγμα με τις μετοχές που θα κατέχουν στη CLR Capital. Η αναλογία ανταλλαγής θα είναι 1 μετοχή της Λαϊκή Επενδυτική Ε.Π.Ε.Υ. Δημόσια Εταιρεία Λίμιτεδ προς 2,684 μετοχές της CLR Capital. Κατά την παραχώρηση των Νέων Μετοχών, κλασματικά υπόλοιπα θα αγνοούνται.

Νοούμενου ότι θα εγκριθεί η αίτηση για εισαγωγή των Νέων Μετοχών από το Συμβούλιο του Χ.Α.Κ., οι Νέες Μετοχές θα εισαχθούν και θα τυγχάνουν διαπραγμάτευσης μαζί με τις υφιστάμενες μετοχές της Λαϊκή Επενδυτική Ε.Π.Ε.Υ. Δημόσια Εταιρεία Λίμιτεδ στην Παράλληλη Αγορά του Χ.Α.Κ.

Εγκεκριμένο Μετοχικό Κεφάλαιο: €170.000.000 διαιρεμένο σε 500.000.000 μετοχές ονομαστικής αξίας €0,34 η κάθε μια.
Εκδόθηκε και πληρώθηκε πλήρως: €68.000.000 διαιρεμένο σε 200.000.000 μετοχές ονομαστικής αξίας €0,34 η κάθε μια.

Υπεύθυνοι για τη σύνταξη και την ακρίβεια των στοιχείων που περιέχονται στο παρόν Ενημερωτικό Δελτίο είναι τα μέλη του Διοικητικού Συμβουλίου της Λαϊκή Επενδυτική Ε.Π.Ε.Υ. Δημόσια Εταιρεία Λίμιτεδ, οι οποίοι αναλαμβάνουν συλλογικά και ατομικά πλήρη ευθύνη για την ακρίβεια, ορθότητα και πληρότητα των πληροφοριών και των στοιχείων που περιέχονται στο παρόν Ενημερωτικό Δελτίο και διαβεβαιώνουν ότι δεν υπάρχουν άλλα ουσιαστικά γεγονότα η παράλειψη των οποίων θα καθιστούσε οποιαδήποτε δήλωση που περιέχεται σε αυτό παραπλανητική.

Διευθυντής Έκδοσης είναι η Λαϊκή Επενδυτική Ε.Π.Ε.Υ. Δημόσια Εταιρεία Λίμιτεδ.

Το παρόν Ενημερωτικό Δελτίο περιέχει αναφορές οι οποίες αφορούν στο μέλλον. Οι αναφορές αυτές προσδιορίζονται γενικά με τη χρήση λέξεων όπως «πιστεύει», «εκτιμά», «αναμένει», «ενδέχεται», «θα», «θα πρέπει», «μπορεί», «θα μπορούσε», «σχεδιάζει» και άλλες συγκρίσιμες λέξεις. Πρέπει να σημειωθεί ότι τέτοιας φύσεως αναφορές εμπεριέχουν κινδύνους και αβεβαιότητες οι οποίες ενδέχεται να οδηγήσουν τα πραγματικά αποτελέσματα να διαφέρουν από αυτές. Τέτοιοι κίνδυνοι, μεταξύ άλλων, είναι η αβεβαιότητα της κυπριακής οικονομίας, οι γενικότερες οικονομικές συνθήκες, ο ανταγωνισμός, η ικανότητα υλοποίησης των στρατηγικών σχεδιασμών, νομοθετικές ή κανονιστικές αλλαγές (περιλαμβανομένων των φορολογικών), η διαθεσιμότητα κεφαλαίων (περιλαμβανομένων των δανειακών κεφαλαίων) και άλλοι. Ενόψει των κινδύνων αυτών, οι αναφορές στο μέλλον που περιλαμβάνονται στο παρόν Ενημερωτικό Δελτίο μπορεί να μην πραγματοποιηθούν.

Η έγκριση του παρόντος Ενημερωτικού Δελτίου δε συνεπάγεται παρότρυνση προς το επενδυτικό κοινό για επένδυση σε τίτλους της Λαϊκή Επενδυτική Ε.Π.Ε.Υ. Δημόσια Εταιρεία Λίμιτεδ. Πριν τη λήψη της επενδυτικής απόφασης, το επενδυτικό κοινό προτρέπει να συμβουλευτεί το σύμβουλο επενδύσεων του. Η απόφαση για πιθανή επένδυση σε τίτλους της Λαϊκή Επενδυτική Ε.Π.Ε.Υ. Δημόσια Εταιρεία Λίμιτεδ συνεπάγεται κινδύνους οι οποίοι περιγράφονται στο Μέρος 3 του παρόντος Ενημερωτικού Δελτίου.

Η ημερομηνία του παρόντος Ενημερωτικού Δελτίου είναι η 18 Νοεμβρίου 2008

ΤΟ ΔΙΟΙΚΗΤΙΚΟ ΣΥΜΒΟΥΛΙΟ ΤΗΣ ΕΠΙΤΡΟΠΗΣ ΚΕΦΑΛΑΙΑΓΟΡΑΣ ΚΥΠΡΟΥ ΕΝΕΚΡΙΝΕ ΤΟ ΠΕΡΙΕΧΟΜΕΝΟ ΤΟΥ ΠΑΡΟΝΤΟΣ ΕΝΗΜΕΡΩΤΙΚΟΥ ΔΕΛΤΙΟΥ ΜΟΝΟ ΟΣΟΝ ΑΦΟΡΑ ΤΗΝ ΚΑΛΥΨΗ ΤΩΝ ΑΝΑΓΚΩΝ ΠΛΗΡΟΦΟΡΗΣΗΣ ΤΟΥ ΕΠΕΝΔΥΤΙΚΟΥ ΚΟΙΝΟΥ ΟΠΩΣ ΑΥΤΕΣ ΚΑΘΟΡΙΖΟΝΤΑΙ ΜΕ ΒΑΣΗ ΤΟΝ ΠΕΡΙ ΔΗΜΟΣΙΑΣ ΠΡΟΣΦΟΡΑΣ ΚΑΙ ΕΝΗΜΕΡΩΤΙΚΟΥ ΔΕΛΤΙΟΥ ΝΟΜΟ ΤΟΥ 2005 ΚΑΙ ΜΕ ΒΑΣΗ ΤΟΝ ΚΑΝΟΝΙΣΜΟ 809/2004 ΤΗΣ ΕΠΙΤΡΟΠΗΣ ΤΗΣ ΕΥΡΩΠΑΪΚΗΣ ΕΝΩΣΗΣ

ΠΙΝΑΚΑΣ ΠΕΡΙΕΧΟΜΕΝΩΝ

1	ΕΡΜΗΝΕΙΑ ΟΡΩΝ	4
2	ΠΕΡΙΛΗΠΤΙΚΟ ΣΗΜΕΙΩΜΑ	6
3	ΠΑΡΑΓΟΝΤΕΣ ΚΙΝΔΥΝΟΥ	18
4	ΣΥΝΤΑΞΗ ΕΝΗΜΕΡΩΤΙΚΟΥ ΔΕΛΤΙΟΥ / ΥΠΕΥΘΥΝΑ ΠΡΟΣΩΠΑ	26
5	ΠΛΗΡΟΦΟΡΙΕΣ ΓΙΑ ΤΗΝ ΕΚΔΟΤΡΙΑ ΕΤΑΙΡΕΙΑ	27
5.1	Νομικό Καθεστώς	27
5.2	Ιστορική Αναδρομή και Κύρια Γεγονότα στην Εξέλιξη της Εταιρείας	27
5.3	Οργανωτική Διάρθρωση / Εταιρική Δομή Συγκροτήματος	29
5.4	Κύριες Δραστηριότητες της Εταιρείας	31
5.5	Χρηματοοικονομικές Πληροφορίες	34
5.6	Ελεγκτές	42
5.7	Άτυπες (Pro-Forma) Χρηματοοικονομικές Πληροφορίες	43
5.8	Ανάλυση Αποτελεσμάτων και Πρόσφατες Τάσεις.....	49
5.9	Στόχοι και Προοπτικές Συγκροτήματος.....	51
5.10	Ανάλυση Εισοδήματος.....	54
5.11	Κυριότερες Επενδύσεις	54
5.12	Κεφάλαια και Κεφαλαιακή Διάρθρωση.....	60
5.13	Διοίκηση και Εποπτεία.....	67
5.14	Λειτουργία Διοικητικού Συμβουλίου και Θέματα Εταιρικής Διακυβέρνησης	75
5.15	Προσωπικό Συγκροτήματος	76
5.16	Μετοχικό Κεφάλαιο, Κύριοι Μέτοχοι και Συμμετοχές Μελών της Διοίκησης και Προσωπικού	77
5.17	Συναλλαγές με Συνδεδεμένα Μέρη.....	83
5.18	Μερισματική Πολιτική.....	85
5.19	Ιδρυτικό Έγγραφο και Καταστατικό	86
5.20	Άλλες Θέσιμες Πληροφορίες.....	100
5.21	Έγγραφα Διαθέσιμα προς Επιθεώρηση	101
5.22	Παραπομπές	102
5.23	Συγκαταθέσεις, Βεβαιώσεις και Δηλώσεις	102
6	ΠΛΗΡΟΦΟΡΙΕΣ ΓΙΑ ΤΗΝ ΕΤΑΙΡΕΙΑ CLR CAPITAL PUBLIC LIMITED	106
7	ΣΗΜΕΙΩΜΑ ΓΙΑ ΤΗΝ ΕΚΔΟΣΗ ΚΑΙ ΕΙΣΑΓΩΓΗ ΤΩΝ ΝΕΩΝ ΜΕΤΟΧΩΝ ΣΤΟ Χ.Α.Κ.	111
7.1	Κύρια Στοιχεία Έκδοσης Νέων Μετοχών και Εισαγωγής των Νέων Μετοχών στο Χ.Α.Κ.	111
7.2	Χρονοδιάγραμμα Συγχώνευσης, Έκδοσης Νέων Μετοχών και Εισαγωγής των Νέων Μετοχών στο Χ.Α.Κ.	112
7.3	Αποφάσεις και Ψηφίσματα Έκδοσης Νέων Μετοχών.....	112
7.4	Περιγραφή διαδικασίας συγχώνευσης	113
7.5	Αναλογία ανταλλαγής μετοχών CLR Capital με μετοχές Εταιρείας.....	114
7.6	Παραχώρηση Νέων Μετοχών.....	115
7.7	Διαδικασία έκδοσης Νέων Μετοχών	115
7.8	Ανακοίνωση Έκδοσης και Παραχώρησης Νέων Μετοχών	116
7.9	Επιστολές Παραχώρησης Νέων Μετοχών.....	116
7.10	Διαπραγμάτευση Νέων Μετοχών στο Χ.Α.Κ.....	116
7.11	Δικαιώματα / Μερισμάτα	116
7.12	Πληροφορίες Σχετικά με τις Νέες Μετοχές.....	117
7.13	Ποσό Έκδοσης.....	118
7.14	Ενημερωτικό Δελτίο.....	118
7.15	Εξαιρούμενες Χώρες	118
8	ΓΕΝΙΚΕΣ ΠΛΗΡΟΦΟΡΙΕΣ ΓΙΑ ΤΗΝ ΕΚΔΟΣΗ	119
8.1	Συμμετοχή στο Μη Μονίμων Κατοίκων Κύπρου στο Μετοχικό Κεφάλαιο της Εταιρείας.....	119
8.2	Φορολογικό Καθεστώς και Φορολογία Μερισμάτων.....	119
8.3	Υφιστάμενοι Μέτοχοι	121
8.4	Συμφέροντα Προσώπων που Συμμετέχουν στην Έκδοση	121
8.5	Επίπτωση σε Θέματα Διασποράς (Dilution)	121
8.6	Έξοδα Έκδοσης και Εισαγωγής Νέων Μετοχών	122
8.7	Συμπληρωματικές Πληροφορίες.....	122
9	ΠΑΡΑΡΤΗΜΑ Α: ΕΚΘΕΣΗ ΕΤΑΙΡΙΚΗΣ ΔΙΑΚΥΒΕΡΝΗΣΗΣ	124

1 ΕΡΜΗΝΕΙΑ ΟΡΩΝ

Οι παρακάτω ορισμοί ισχύουν για το σύνολο του παρόντος Ενημερωτικού Δελτίου, εκτός όπου το κείμενο απαιτεί διαφορετικά:

«Λαϊκή Επενδυτική» ή «Εταιρεία»:	Σημαίνει τη Λαϊκή Επενδυτική Ε.Π.Ε.Υ. Δημόσια Εταιρεία Λίμιτεδ.
«Συγκρότημα Λαϊκής Επενδυτικής» ή «Συγκρότημα»:	Σημαίνει τη Λαϊκή Επενδυτική Ε.Π.Ε.Υ. Δημόσια Εταιρεία Λίμιτεδ και τις εξηρητημένες εταιρείες της: Λαϊκή Χρηματοπιστηριακή Ε.Π.Ε.Υ. Λίμιτεδ, Λαϊκή Διαχείριση Κεφαλαίων Ε.Π.Ε.Υ. Λίμιτεδ και Egnatia Financial Services (Cyprus) Limited.
«CLR Capital»:	Σημαίνει τη CLR Capital Public Ltd.
«Συγκρότημα CLR Capital»:	Σημαίνει τη CLR Capital Public Ltd, τις εξηρητημένες και συνδεδεμένες εταιρείες της (βλέπε Μέρος 6.5).
«Νέο Συγκρότημα»:	Σημαίνει το συγκρότημα που θα προκύψει από τη συγχώνευση των εταιρειών Λαϊκή Επενδυτική και CLR Capital.
«Αλλοδαποί Μέτοχοι»:	Άτομα που διαμένουν, έχουν την ιθαγένεια ή είναι πολίτες, σε χώρες εκτός της Κυπριακής Δημοκρατίας.
«Δικαιούχοι»:	Σημαίνει τα πρόσωπα που θα είναι εγγεγραμμένα στο μητρώο μετόχων της CLR Capital κατά την ημερομηνία τερματισμού της διαπραγμάτευσης των τίτλων της CLR Capital στο Χ.Α.Κ.
«Δικαστήριο»:	Σημαίνει το Επαρχιακό Δικαστήριο Λευκωσίας.
«Έκδοση»:	Σημαίνει την έκδοση των μέχρι 85.714.286 νέων μετοχών για σκοπούς συγχώνευσης της Λαϊκής Επενδυτικής με τη CLR Capital μέσω απορροφήσεως της δεύτερης εταιρείας από την πρώτη εταιρεία.
«Ενημερωτικό Δελτίο»:	Σημαίνει το παρόν Ενημερωτικό Δελτίο που συντάχθηκε με βάση τον περί Δημόσιας Προσφοράς και Ενημερωτικού Δελτίου Νόμο του 2005 και με βάση τον Κανονισμό 809/2004 της Επιτροπής της Ευρωπαϊκής Ένωσης.
«Εξαιρούμενες Χώρες»:	Οι Ηνωμένες Πολιτείες, ο Καναδάς, η Αυστραλία, η Νότιος Αφρική, ή οποιαδήποτε άλλη χώρα στην οποία, σύμφωνα με τους νόμους της, η διενέργεια της παρούσας δημόσιας προσφοράς ή η ταχυδρόμηση / διανομή του παρόντος Ενημερωτικού Δελτίου είναι παράνομη ή αποτελεί παραβίαση οποιασδήποτε εφαρμοστέας νομοθεσίας, κανόνα ή κανονισμού.
«ΕΠΑ»:	Σημαίνει την Επιτροπή Προστασίας Ανταγωνισμού.
«Επιτροπή Κεφαλαιαγοράς» ή «Ε.Κ.»:	Σημαίνει την Επιτροπή Κεφαλαιαγοράς Κύπρου.
«Έφορος Εταιρειών»:	Σημαίνει τον Επίσημο Παραλήπτη και Έφορο σύμφωνα με τον περί Εταιρειών Νόμο, Κεφ. 113.
«Ημερομηνία Ενημερωτικού Δελτίου»:	Σημαίνει τη 18 Νοεμβρίου 2008.
«Ημερομηνία Υλοποίησης»:	Σημαίνει την ημερομηνία καταχώρησης στον Έφορο Εταιρειών πιστού αντιγράφου του διατάγματος του Δικαστηρίου, με το οποίο θα επικυρώνεται το Σχέδιο Αναδιοργάνωσης.

«Marfin Popular Bank», «Τράπεζα»:	Σημαίνει τη Marfin Popular Bank Public Co Ltd.
«Όμιλος Marfin Popular Bank»:	Σημαίνει τη Marfin Popular Bank Public Co Ltd και τις θυγατρικές της εταιρείες.
«Μετοχές» ή «Υφιστάμενες Μετοχές» ή «Εκδομένες Μετοχές»:	Σημαίνει τις 200.000.000 εκδομένες μετοχές ονομαστικής αξίας €0,34 η κάθε μια, που αντιπροσωπεύουν το εκδομένο μετοχικό κεφάλαιο της Λαϊκής Επενδυτικής.
«μητρώο μετόχων»:	Σημαίνει το μητρώο κατόχων συνήθων μετοχών κάθε εισηγμένης στο Χ.Α.Κ. εταιρείας, συμπεριλαμβανομένων των Λαϊκή Επενδυτική και CLR Capital, που τηρείται στο Κεντρικό Αποθετήριο του Χ.Α.Κ.
«Νέες Μετοχές»:	Σημαίνει τις μέχρι 85.714.286 νέες μετοχές της Λαϊκής Επενδυτικής που θα εκδοθούν για σκοπούς συγχώνευσης της Λαϊκής Επενδυτικής με την CLR Capital μέσω απορροφήσεως της δεύτερης εταιρείας από την πρώτη εταιρεία.
«Χ.Α.»:	Σημαίνει το Χρηματιστήριο Αθηνών.
«Χ.Α.Κ.» ή «Χρηματιστήριο» :	Σημαίνει το Χρηματιστήριο Αξιών Κύπρου.
«MiFID»:	Σημαίνει την Ευρωπαϊκή Οδηγία “Markets in Financial Instruments Directive.”
«Σύμβουλοι»:	Σημαίνει τα Μέλη του Διοικητικού Συμβουλίου της Λαϊκής Επενδυτικής.
«Σχέδιο Αναδιοργάνωσης»:	Σημαίνει το Σχέδιο Αναδιοργάνωσης και Συγχώνευσης μεταξύ Λαϊκής Επενδυτικής και CLR Capital, το οποίο καταρτίστηκε δυνάμει των άρθρων 198–200 και 201Α–201Η του περί Εταιρειών Νόμου και εγκρίθηκε από τα Διοικητικά Συμβούλια των δύο εταιρειών την 1η Αυγούστου 2008.
«Δ.Π.Χ.Π. / Δ.Λ.Π.»:	Σημαίνει τα Διεθνή Πρότυπα Χρηματοοικονομικής Πληροφόρησης / Διεθνή Λογιστικά Πρότυπα.
«Σ.Δ.Λ.Π.»:	Σημαίνει το Συμβούλιο Διεθνών Λογιστικών Προτύπων
«£» ή «ΛΚ»:	Σημαίνει τη Λίρα Κύπρου. Σημειώνεται πως, κατόπιν της ένταξης της Κύπρου στην Ευρωζώνη την 1η Ιανουαρίου 2008, η Λίρα Κύπρου έχει αντικατασταθεί με το Ευρώ (€) στην επίσημη ισοτιμία €1 = £0,585274.
«€»:	Σημαίνει Ευρώ.

2 ΠΕΡΙΛΗΠΤΙΚΟ ΣΗΜΕΙΩΜΑ

Το παρόν περιληπτικό σημείωμα πρέπει να εννοηθεί ως η εισαγωγή του Ενημερωτικού Δελτίου.

Το παρόν περιληπτικό σημείωμα έχει συνταχθεί με βάση τον περί Δημόσιας Προσφοράς και Ενημερωτικού Δελτίου Νόμο του 2005 και με βάση τον Κανονισμό 809/2004 της Επιτροπής της Ευρωπαϊκής Ένωσης. Περιλαμβάνει σύντομη περιγραφή της δραστηριότητας και της επιχειρηματικής στρατηγικής της εταιρείας Λαϊκή Επενδυτική Ε.Π.Ε.Υ. Δημόσια Εταιρεία Λίμιτεδ («Εταιρεία») και των 100% θυγατρικών της, Λαϊκή Χρηματοπιστηριακή Ε.Π.Ε.Υ. Λίμιτεδ, Λαϊκή Διαχείριση Κεφαλαίων Ε.Π.Ε.Υ. Λίμιτεδ και Egnatia Financial Services (Cyprus) Limited (σε ενοποιημένη βάση: «το Συγκρότημα»). Περιλαμβάνει, επίσης, συνοπτικά στοιχεία της έκδοσης και εισαγωγής των Νέων Μετοχών της Εταιρείας στο Χ.Α.Κ..

Επισημαίνεται ότι μόνο η μελέτη αυτού του περιληπτικού σημειώματος δεν είναι επαρκής για να αποκτήσουν οι επενδυτές ολοκληρωμένη εικόνα για τη λήψη επενδυτικής απόφασης. **Ως εκ τούτου, οποιαδήποτε επενδυτική απόφαση που αφορά τίτλους της Εταιρείας πρέπει να βασίζεται στο σύνολο των πληροφοριών που περιέχονται στο Ενημερωτικό Δελτίο.**

Σε περίπτωση που εγερθεί ενώπιον δικαστηρίου αξίωση επενδυτή που συνδέεται με τις πληροφορίες που περιέχονται στο Ενημερωτικό Δελτίο, τα τυχόν έξοδα μετάφρασης του Ενημερωτικού Δελτίου σε σχέση με την όλη νομική διαδικασία φέρει ο ενάγων επενδυτής.

Τα πρόσωπα που υπέβαλαν το περιληπτικό σημείωμα του Ενημερωτικού Δελτίου και κάθε μετάφρασή του και ζήτησαν τη δημοσίευση ή την κοινοποίησή του, υπέχουν αστική ευθύνη, μόνο εάν το εν λόγω σημείωμα είναι παραπλανητικό, ανακριβές ή αντιφατικό προς άλλα μέρη του Ενημερωτικού Δελτίου.

2.1 Η Εταιρεία

Η Εταιρεία συστάθηκε στην Κύπρο ως ιδιωτική εταιρεία περιορισμένης ευθύνης στις 15 Απριλίου 1989 με βάση τον περί Εταιρειών Νόμο Κεφ. 113, υπό την επωνυμία Laiki Investment Limited, και αριθμό εγγραφής 35616. Μετατράπηκε σε δημόσια εταιρεία στις 18 Μαΐου 2000.

Η Εταιρεία είναι θυγατρική εταιρεία του Ομίλου Marfin Popular Bank. Οι κύριοι τομείς δραστηριότητας του Συγκροτήματος της Λαϊκής Επενδυτικής είναι οι υπηρεσίες επενδυτικής τραπεζικής, η πραγματοποίηση συναλλαγών σε κινητές αξίες στο Χ.Α.Κ. και στο Χ.Α. υπό την ιδιότητα του μέλους των δύο αυτών χρηματιστηρίων, η διαχείριση κεφαλαίων και χαρτοφυλακίων, καθώς και η έρευνα και ανάλυση. Με στόχο την καλύτερη δυνατή εξυπηρέτηση των πελατών του σε όλους τους τομείς δραστηριοποίησής του, το Συγκρότημα έχει επενδύσει σε άρτια καταρτισμένο προσωπικό με υψηλά ακαδημαϊκά προσόντα και διεθνείς εμπειρίες στην ειδικότητά τους. Παράλληλα, το Συγκρότημα αξιοποιεί την τεχνογνωσία και το δίκτυο του Ομίλου Marfin Popular Bank.

2.2 Ιδρυτικό Έγγραφο και Καταστατικό

Οι κύριοι σκοποί της Εταιρείας περιγράφονται στο άρθρο 3 του Ιδρυτικού της Εγγράφου. Στους κύριους σκοπούς της περιλαμβάνεται η διεξαγωγή εργασιών επιχείρησης επενδυτικών υπηρεσιών στα πλαίσια του περί Επενδυτικών Υπηρεσιών και Δραστηριοτήτων και Ρυθμιζόμενων Αγορών Νόμου του 2007. Στο πλαίσιο αυτό η Εταιρεία δύναται να παρέχει επενδυτικές και παρεπόμενες υπηρεσίες και να ασκεί

επενδυτικές δραστηριότητες σε σχέση με χρηματοοικονομικά μέσα, όπως καθορίζονται στην άδεια λειτουργίας της.

Αποσπάσματα από το Καταστατικό της Εταιρείας παρατίθενται στο Μέρος 5.19.7 του παρόντος Ενημερωτικού Δελτίου.

2.3 Διοικητικό Συμβούλιο

Το Διοικητικό Συμβούλιο της Εταιρείας κατά την ημερομηνία του παρόντος Ενημερωτικού Δελτίου απαρτίζεται από τους ακόλουθους:

Ανδρέα Αντωνιάδη,	Ανεξάρτητο, Μη Εκτελεστικό Σύμβουλο
Μιχάλη Χατζηκυριάκο,	Ανεξάρτητο, Μη Εκτελεστικό Σύμβουλο
Μάριο Λανίτη,	Μη Ανεξάρτητο, Μη Εκτελεστικό Σύμβουλο
Χρίστο Στυλιανίδη,	Μη Ανεξάρτητο, Μη Εκτελεστικό Σύμβουλο
Παναγιώτη Κουννή,	Μη Ανεξάρτητο, Μη Εκτελεστικό Σύμβουλο
Ηρακλή Κουνάδη,	Μη Ανεξάρτητο, Μη Εκτελεστικό Σύμβουλο

2.4 Ανώτερα Διευθυντικά Στελέχη

Κλεάνθης Χανδριώτης,	Γενικός Διευθυντής, Λαϊκή Επενδυτική Ε.Π.Ε.Υ. Δημόσια Εταιρεία Λίμιτεδ
Μαρία Ιωάννου Αχιλλίδη,	Οικονομικός Διευθυντής
Μιχάλης Ξιούρος,	Διευθυντής, Λαϊκή Χρηματοπιστηριακή Ε.Π.Ε.Υ. Λίμιτεδ
Χρήστος Καλογέρης,	Διευθυντής, Λαϊκή Διαχείριση Κεφαλαίων Ε.Π.Ε.Υ. Λίμιτεδ
Γιώργος Γεωργίου,	Προϊστάμενος Τμήματος Επενδυτικής Τραπεζικής

2.5 Γραμματέας, Σύμβουλοι Εταιρείας Τραπεζίτες

Γραμματέας:	Στέλιος Χατζηιωσήφ
Ελεγκτές και Σύμβουλοι Λογιστές:	PricewaterhouseCoopers Limited, Julia House, Θ. Δέρβη 3, 1066 Λευκωσία
Νομικοί Σύμβουλοι:	Ιωαννίδης Δημητρίου, Οδός Διαγόρου 2, Era House, 7-12 όροφοι, 1097 Λευκωσία
Τραπεζίτες:	Marfin Popular Bank Public Co Ltd
Διευθυντής Έκδοσης:	Λαϊκή Επενδυτική Ε.Π.Ε.Υ. Δημόσια Εταιρεία Λίμιτεδ

2.6 Εγγεγραμμένο Γραφείο Εταιρείας

Etitta Court, 3^{ος} Όροφος, Λεωφ. Ευαγόρου 39, 1066 Λευκωσία

2.7 Προσωπικό του Συγκροτήματος

Ο αριθμός προσωπικού του Συγκροτήματος για τα έτη 2005, 2006, 2007 και κατά την ημερομηνία του παρόντος Ενημερωτικού Δελτίου είχε ως ακολούθως:

	Ημερομηνία Ενημερωτικού Δελτίου			
		31.12.2007	31.12.2006	31.12.2005
Λαϊκή Επενδυτική Ε.Π.Ε.Υ. Δημόσια Εταιρεία Λίμιτεδ	12	15	12	10
Λαϊκή Χρηματοπιστηριακή Ε.Π.Ε.Υ. Λίμιτεδ	13	14	14	7
Λαϊκή Διαχείριση Κεφαλαίων Ε.Π.Ε.Υ. Λίμιτεδ	7	7	7	6
Egnatia Financial Services (Cyprus) Limited*	12	δ/ε	δ/ε	δ/ε
Σύνολο	44	36	33	23

*Η Egnatia Financial Services (Cyprus) Limited κατέστη θυγατρική της Εταιρείας με ισχύ από την 1η Ιανουαρίου 2008.

2.8 Ιστορική Αναδρομή και Κύρια Γεγονότα στην Εξέλιξη του Εκδότη

Η Εταιρεία συστάθηκε στην Κύπρο ως ιδιωτική εταιρεία περιορισμένης ευθύνης στις 15 Απριλίου 1989 σύμφωνα με τις πρόνοιες του περί Εταιρειών Νόμου Κεφ. 113, υπό την επωνυμία Laiki Investment Limited και με αριθμό εγγραφής 35616. Μετατράπηκε σε δημόσια εταιρεία στις 18 Μαΐου 2000.

Στις 11 Αυγούστου, 1994, η Εταιρεία μετονομάστηκε από Laiki Investment Limited σε Laiki Investments Limited και στις 29 Σεπτεμβρίου 2004, μετονομάστηκε σε Λαϊκή Επενδυτική Ε.Π.Ε.Υ. Δημόσια Εταιρεία Λίμιτεδ.

Το Φεβρουάριο του 2000, ιδρύθηκαν στην Κύπρο οι θυγατρικές εταιρείες Laiki Brokerage Limited (σήμερα Λαϊκή Χρηματοπιστηριακή Ε.Π.Ε.Υ. Λίμιτεδ) και Laiki Asset Management Limited (σήμερα Λαϊκή Διαχείριση Κεφαλαίων Ε.Π.Ε.Υ. Λίμιτεδ). Η συμμετοχή της Εταιρείας στο μετοχικό κεφάλαιο των δύο αυτών εταιρειών είναι 100%.

Οι τίτλοι της Εταιρείας εισήχθησαν στο Χ.Α.Κ. στις 15 Σεπτεμβρίου 2000. Με τη λειτουργία των νέων αγορών του Χ.Α.Κ. το Σεπτέμβριο του 2004, οι τίτλοι της Εταιρείας κατατάχθηκαν στην Παράλληλη Αγορά. Ο κωδικός διαπραγμάτευσης των μετοχών της Εταιρείας είναι ISIN CY0005751314.

Το Νοέμβριο του 2003, η θυγατρική της Εταιρείας, Laiki Brokerage Limited, μετονομάστηκε σε Λαϊκή Χρηματοπιστηριακή Ε.Π.Ε.Υ. Λίμιτεδ.

Τον Ιανουάριο του 2004, η θυγατρική της Εταιρείας, Laiki Asset Management Limited, μετονομάστηκε σε Λαϊκή ΕΔΑΚ και Διαχείριση Κεφαλαίων Λίμιτεδ, και τον Ιούνιο του 2008 μετονομάστηκε σε Λαϊκή Διαχείριση Κεφαλαίων Ε.Π.Ε.Υ. Λίμιτεδ.

Το Δεκέμβριο του 2006, κατόπιν της συγχώνευσης της Λαϊκής Κυπριακής Τράπεζας Δημόσια Εταιρεία Λτδ (η οποία μετονομάστηκε σε Marfin Popular Bank Public Co Ltd) με τη Marfin Financial Group A.E. Συμμετοχών και την Εγνατία Τράπεζα Α.Ε., η Εταιρεία κατέστη θυγατρική της Marfin Popular Bank Public Co Ltd («Marfin Popular Bank»).

Στις 17 Ιανουαρίου 2008, το Συγκρότημα επήλθε σε συμφωνία με την μητρική του εταιρεία, Marfin Popular Bank, για την εξαγορά του 100% του μετοχικού κεφαλαίου της Κ.Ε.Π.Ε.Υ., Egnatia Financial Services (Cyprus) Limited.

Την 1^η Αυγούστου 2008, οι διοικητικοί σύμβουλοι της Εταιρείας και της CLR Capital Public Limited συνέταξαν σχέδιο αναδιοργάνωσης / συγχωνεύσεως («Σχέδιο Αναδιοργάνωσης») σύμφωνα με τις πρόνοιες του άρθρου 201(Γ) του περί Εταιρειών Νόμου.

Στις 5 Αυγούστου 2008, το Επαρχιακό Δικαστήριο Λευκωσίας έδωσε άδεια για τη σύγκληση γενικών συνελεύσεων των μετόχων και των πιστωτών της Εταιρείας, οι οποίες πραγματοποιήθηκαν στις 18 Σεπτεμβρίου 2008 και 17 Οκτωβρίου 2008.

Στις 11 Αυγούστου 2008, καταχωρήθηκε στην Επιτροπή Προστασίας Ανταγωνισμού («ΕΠΑ») κοινοποίηση με βάση τον περί Ελέγχου των Συγκεντρώσεων των Επιχειρήσεων Νόμο.

Σε έκτακτη γενική συνέλευση των μετόχων της Εταιρείας, ημερομηνίας 18 Σεπτεμβρίου 2008, αποφασίστηκε η αναβολή της εξέτασης του Ειδικού Ψηφίσματος για την έγκριση του Σχεδίου Αναδιοργάνωσης και Συγχώνευσης της CLR Capital Public Limited με την Λαϊκή Επενδυτική Ε.Π.Ε.Υ. Δημόσια Εταιρεία Λίμιτεδ, καθώς επίσης και των Ειδικών Ψηφισμάτων για την Έκδοση Νέων Μετοχών και της αλλαγής του ονόματος της Εταιρείας, τα οποία θα τίθενταν σε ψηφοφορία υπό την προϋπόθεση προηγούμενης έγκρισης του Ειδικού Ψηφίσματος για το Σχέδιο Αναδιοργάνωσης και Συγχώνευσης. Η αναβολή προτάθηκε από τη Marfin Popular Bank Public Co Ltd με τη σύμφωνη γνώμη του Διοικητικού Συμβουλίου της Εταιρείας. Η αναβολή αποφασίστηκε λόγω της αναβολής, για διαδικαστικούς λόγους, των εργασιών των Γενικών Συνελεύσεων των μετόχων και πιστωτών της CLR Capital Public Limited για το ίδιο θέμα, οι οποίες ήταν επίσης προγραμματισμένες για τις 18 Σεπτεμβρίου 2008. Τα Ειδικά Ψηφίσματα, η εξέταση των οποίων αναβλήθηκε, εξετάσθηκαν και έτυχαν έγκρισης από την εξ αναβολής Έκτακτη Γενική Συνέλευση η οποία διεξήχθη στις 17 Οκτωβρίου 2008.

Σε έκτακτη γενική συνέλευση των πιστωτών της Εταιρείας, ημερομηνίας 18 Σεπτεμβρίου 2008, αποφασίστηκε η αναβολή της εξέτασης του Σχεδίου Αναδιοργάνωσης και Συγχώνευσης της Εταιρείας με την CLR Capital Public Limited. Η αναβολή προτάθηκε από τον Προεδρεύοντα της συνέλευσης λόγω της αναβολής των αντίστοιχων Γενικών Συνελεύσεων των πιστωτών και των μετόχων της CLR Capital Public Limited για το ίδιο θέμα, οι οποίες ήταν επίσης προγραμματισμένες για τις 18 Σεπτεμβρίου 2008. Η εξ αναβολής Γενική Συνέλευση των πιστωτών της Εταιρείας διεξήχθη στις 17 Οκτωβρίου 2008, και ενέκρινε το Σχέδιο Αναδιοργάνωσης.

Στις 31 Οκτωβρίου 2008, η ΕΠΑ κήρυξε την εν λόγω συγκέντρωση συμβατή προς την ανταγωνιστική αγορά.

Η νομική διαδικασία της συγχώνευσης θα ολοκληρωθεί με την εξασφάλιση του σχετικού διατάγματος από το Επαρχιακό Δικαστήριο Λευκωσίας και την κατάθεση των σχετικών εγγράφων στο Γραφείο Εφόρου Εταιρειών. Η εν λόγω ημερομηνία κατάθεσης ορίζεται ως η «Ημερομηνία Υλοποίησης».

Η έκδοση και παραχώρηση των Νέων Μετοχών στους δικαιούχους μετόχους της CLR Capital θα ακολουθήσει την Ημερομηνία Υλοποίησης.

2.9 Πληροφορίες για το Μετοχικό Κεφάλαιο

Κατά την ημερομηνία του παρόντος Ενημερωτικού Δελτίου, το Εγκεκριμένο Μετοχικό Κεφάλαιο της Εταιρείας ανέρχεται σε €170.000.000, διαιρεμένο σε 500.000.000 μετοχές ονομαστικής αξίας €0,34 η κάθε μια. Το Εκδομένο Μετοχικό Κεφάλαιο της Εταιρείας ανέρχεται σε €68.000.000, διαιρεμένο σε 200.000.000 συνήθεις μετοχές ονομαστικής αξίας €0,34 η κάθε μια.

2.10 Κύριοι Μέτοχοι

Οι μέτοχοι που κατείχαν ποσοστό συνήθων μετοχών πέραν του 5% του μετοχικού κεφαλαίου της Εταιρείας (επί συνόλου 200.000.000 μετοχών) κατά την ημερομηνία του παρόντος Ενημερωτικού Δελτίου είναι οι ακόλουθοι:

Μέτοχος	Άμεση Συμμετοχή		Έμμεση Συμμετοχή		Συνολική Συμμετοχή	
	Αριθμός Μετοχών	Ποσοστό	Αριθμός Μετοχών	Ποσοστό	Αριθμός Μετοχών	Ποσοστό
Marfin Popular Bank Public Co Ltd	142.850.747	71,43%	4.243.041	2,12%*	147.093.788	73,55%

*Η έμμεση συμμετοχή προκύπτει μέσω των συμμετοχών της Marfin Egnatia Bank (ως ελεγχόμενη επιχείρηση – ποσοστό 0,09%), καθώς και του Ταμείου Προνοίας Υπαλλήλων Marfin Popular Bank (ως πρόσωπο που ενεργεί σε συνεννόηση – ποσοστό 2,03%).

Κατόπιν ολοκλήρωσης της έκδοσης και παραχώρησης των Νέων Μετοχών στους δικαιούχους μετόχους της CLR Capital, τα ποσοστά των μεγαλομετόχων θα διαφοροποιηθούν αναλόγως.

2.11 Συνοπτικά Οικονομικά Στοιχεία

Τα πιο κάτω συνοπτικά στοιχεία για τα έτη που έληξαν στις 31 Δεκεμβρίου 2005, 2006 και 2007 βασίζονται στις ετήσιες ελεγμένες ενοποιημένες οικονομικές καταστάσεις του Συγκροτήματος, οι οποίες έχουν συνταχθεί με βάση τα Διεθνή Πρότυπα Χρηματοοικονομικής Πληροφόρησης (ΔΠΧΠ) / Διεθνή Λογιστικά Πρότυπα (ΔΛΠ) και έχουν δημοσιευθεί όπως προβλέπεται από το νόμο.

Επίσης, τα πιο κάτω συνοπτικά στοιχεία για την εξαμηνία που έληξε στις 30 Ιουνίου 2008, βασίζονται στις ενδιάμεσες, μη ελεγμένες ενοποιημένες οικονομικές καταστάσεις για την εν λόγω περίοδο, οι οποίες ετοιμάστηκαν σύμφωνα με το ΔΛΠ 34 «Ενδιάμεσες Οικονομικές Καταστάσεις». Οι λογιστικές αρχές που εφαρμόστηκαν αναφορικά με στοιχεία που θεωρούνται ουσιώδη σε σχέση με τις οικονομικές καταστάσεις του Συγκροτήματος συνάδουν με τις λογιστικές αρχές που χρησιμοποιήθηκαν για το έτος που έληξε στις 31 Δεκεμβρίου 2007.

Σημειώνεται ότι τα ποσά που αναφέρονται σε Ευρώ έχουν μετατραπεί με βάση την τελική ισοτιμία μετατροπής της Λίρας Κύπρου σε Ευρώ (1€ = 0,585274 Λ.Κ.), η οποία έλαβε ισχύ από την 1^η Ιανουαρίου 2008.

Σημειώνεται επίσης ότι τα ποσά έχουν αναπροσαρμοστεί, όπου απαιτείται, ώστε να συνάδουν με την παρουσίαση των πιο πρόσφατων ελεγμένων οικονομικών καταστάσεων.

Συνοπτικά στοιχεία Ενοποιημένου Λογαριασμού Αποτελεσμάτων	Μη ελεγμένα 30.06.2008 €	Μη ελεγμένα 30.06.2007 €	Ελεγμένα 31.12.2007 £	Ελεγμένα 31.12.2006 £	Ελεγμένα 31.12.2005 £
Έσοδα	3.841.674	3.458.334	4.302.921	2.803.763	1.895.455
(Ζημιά)/Κέρδος από επανεκτίμηση και ρευστοποίηση χρηματοοικονομικών περιουσιακών στοιχείων που αποτιμούνται σε δίκαιη αξία μέσω των αποτελεσμάτων	(2.073.991)	2.963.248	1.630.718	2.501.699	763.688
Κέρδος πριν τη φορολογία	188.207	5.372.193	4.954.906	4.339.479	1.712.604
Κέρδος μετά τη φορολογία	9.112	5.141.175	4.617.608	4.188.603	1.640.444
Κέρδος ανά μετοχή – σεντ	0,005	2,571	2,31	2,09	0,82

Συνοπτικά στοιχεία Ενοποιημένου Ισολογισμού	Μη ελεγμένα 30.06.2008 €	Ελεγμένα 31.12.2007 €	Ελεγμένα 31.12.2007 £	Ελεγμένα 31.12.2006 £	Ελεγμένα 31.12.2005 £
Χρηματοοικονομικά περιουσιακά στοιχεία που αποτιμούνται σε δίκαιη αξία μέσω των αποτελεσμάτων	11.487.858	13.724.076	8.032.345	7.181.284	6.862.882
Ταμειακά διαθέσιμα και ισοδύναμα	36.414.091	32.393.749	18.959.219	11.534.790	8.213.063
Σύνολο περιουσιακών στοιχείων	58.431.063	57.605.759	33.715.153	29.633.018	24.896.755
Σύνολο υποχρεώσεων	5.410.625	3.411.776	1.996.824	1.743.468	1.484.340
Σύνολο ιδίων κεφαλαίων	53.020.438	54.193.983	31.718.329	27.889.550	23.412.415
Σύνολο ιδίων κεφαλαίων και υποχρεώσεων	58.431.063	57.605.759	33.715.153	29.633.018	24.896.755

Στον πίνακα που ακολουθεί παρατίθενται στοιχεία για την κατάσταση του χρηματοοικονομικού χρέους και των ιδίων κεφαλαίων του Συγκροτήματος. Δεν έχει υπάρξει οποιαδήποτε σημαντική μεταβολή στα ποσά μέχρι την ημερομηνία του παρόντος Ενημερωτικού Δελτίου.

Χρηματοοικονομικό χρέος και ίδια κεφάλαια	Μη ελεγμένα Μη Δημοσιευμένα 30.09.2008 €	Ελεγμένα 31.12.2007 €	Ελεγμένα 31.12.2007 £	Ελεγμένα 31.12.2006 £	Ελεγμένα 31.12.2005 £
<u>ΔΑΝΕΙΣΜΟΣ</u>					
Σύνολο βραχυπρόθεσμου χρέους	-	-	-	-	-
Μακροπρόθεσμο χρέος					
Εγγυημένο	-	-	-	-	-
Εξασφαλισμένο	85.380	512.283	299.826	299.826	299.826
Μη εγγυημένο/μη εξασφαλισμένο	-	-	-	-	-
Σύνολο μακροπρόθεσμου χρέους	85.380	512.283	299.826	299.826	299.826
Ολικό χρέος	85.380	512.283	299.826	299.826	299.826
<u>ΙΔΙΑ ΚΕΦΑΛΑΙΑ</u>					
Μετοχικό κεφάλαιο	68.000.000	68.344.058	40.000.000	40.000.000	40.000.000
Διαφορά από μετατροπή Κεφαλαίου σε Ευρώ	344.058	-	-	-	-
Αποθεματικά δίκαιης αξίας	(2.227.394)	(521.383)	(305.152)	335.681	(34.780)
Συσσωρευμένες ζημιές	(13.913.460)	(13.628.692)	(7.976.519)	(12.446.131)	(16.552.805)
Σύνολο ιδίων κεφαλαίων	52.203.204	54.193.983	31.718.329	27.889.550	23.412.415

2.12 Στοιχεία για Συναλλαγές με Συνδεδεμένα Μέρη

Στον πίνακα που ακολουθεί παρατίθενται στοιχεία για τις συναλλαγές του Συγκροτήματος με συνδεδεμένα μέρη. Δεν έχει υπάρξει οποιαδήποτε σημαντική μεταβολή στα ποσά μέχρι την ημερομηνία του παρόντος Ενημερωτικού Δελτίου.

(α) Πωλήσεις/αγορές Υπηρεσιών σε/από συνδεδεμένες εταιρείες

	Μη ελεγμένα Μη Δημοσιευμένα 30.09.2008 €	Μη ελεγμένα 30.09.2007 €	Ελεγμένα 31.12.2007 £	Ελεγμένα 31.12.2006 £	Ελεγμένα 31.12.2005 £
(i) Πωλήσεις					
Επενδυτική Τραπεζική					
Marfin Popular Bank Public Co Ltd	404.341	267.285	156.435	201.451	61.751
Εταιρείες του Ομίλου Marfin Popular Bank	10.000	-	10.000	-	-
	414.341	267.285	166.435	201.451	61.751
Χρηματιστηριακές Προμήθειες					
Marfin Popular Bank Public Co Ltd	-	-	-	16	144
Εταιρείες του Ομίλου Marfin Popular Bank	42.595	66.864	65.653	30.170	27.488
	42.595	66.864	65.653	30.186	27.632
Διαχείριση Χαρτοφυλακίων					
Εταιρείες του Ομίλου Marfin Popular Bank	50.429	81.391	71.747	49.503	47.000
Τόκοι εισπρακτέοι					
Marfin Popular Bank Public Co Ltd	956.916	659.503	514.947	323.831	288.122
Marfin Egnatia Bank SA	-	918	538	26.116	21.445
	956.916	660.421	515.485	349.947	309.567
(ii) Αγορές					
Άλλα έξοδα					
Εταιρείες του Ομίλου Marfin Popular Bank	220	1.299	10.807	33.552	22.266
Προμήθειες πληρωτέες					
Marfin Popular Bank Public Co Ltd	-	115.232	89.433	53.636	3.893

(β) Υπόλοιπα στο τέλος της περιόδου

	Μη ελεγμένα Μη Δημοσιευμένα 30.09.2008 €	Ελεγμένα 31.12.2007 €	Ελεγμένα 31.12.2007 £	Ελεγμένα 31.12.2006 £	Ελεγμένα 31.12.2005 £
Υπόλοιπα Καθαρά					
Marfin Popular Bank Public Co Ltd	35.765.412	31.923.822	18.684.183	10.282.561	4.765.905
Marfin Egnatia Bank SA	205.162	245.928	143.935	1.020.446	3.447.028
Investment Bank of Greece	-	-	-	-	-
	35.970.574	32.169.750	18.828.118	11.303.007	8.212.933

Στα εμπορικά και άλλα εισπρακτέα περιλαμβάνονται τα ακόλουθα υπόλοιπα με συγγενικές εταιρείες:

	Μη ελεγμένα Μη Δημοσιευμένα 30.09.2008 €	Ελεγμένα 31.12.2007 €	Ελεγμένα 31.12.2007 £	Ελεγμένα 31.12.2006 £	Ελεγμένα 31.12.2005 £
Υπόλοιπα με εταιρείες του Ομίλου Marfin Popular Bank ¹	422.707	38.760	22.685	15.836	201.266

¹ Οι εταιρείες του Ομίλου Marfin Popular Bank που αναφέρονται πιο πάνω είναι οι: Marfin Popular Bank Public Co Ltd, Marfin Egnatia Bank S.A., Investment Bank of Greece S.A., Laiki Cyprialife Limited, Cyprialife Limited, Paneuropean Limited και Philiki Insurance Limited.

(γ) Αμοιβή Συμβούλων και Βασικών Διοικητικών Στελεχών

	Ελεγμένα 31.12.2007 €	Ελεγμένα 31.12.2007 £	Ελεγμένα 31.12.2006 £	Ελεγμένα 31.12.2005 £
Δικαιώματα Συμβούλων ¹	4.186	2.450	2.600	2.800
Αμοιβή βασικών διοικητικών στελεχών ²	290.086	169.780	143.763	131.460
Ωφελήματα τερματισμού υπηρεσιών βασικών διοικητικών στελεχών ²	86.643	50.710	43.500	39.959
Εισφορές εργοδότη για κοινωνικές ασφαλίσεις κ.λπ.	32.785	19.188	17.795	16.218
	<u>413.700</u>	<u>242.128</u>	<u>207.658</u>	<u>190.437</u>

¹ Δεν καταβάλλονται Δικαιώματα Συμβούλου στον κ. Χρίστο Στυλιανίδη, κ. Ηρακλή Κουνάδη, κ. Παναγιώτη Κουννή. Τα Δικαιώματα Συμβούλων υπολογίζονται στο τέλος κάθε έτους.

² Τα βασικά διοικητικά στελέχη αποτελούνται από το Γενικό Διευθυντή, τον Οικονομικό Διευθυντή, το Διευθυντή Λαϊκής Χρηματοπιστηριακής Ε.Π.Ε.Υ. Λίμιτεδ, το Διευθυντή Λαϊκής Διαχείριση Κεφαλαίων Ε.Π.Ε.Υ. Λίμιτεδ και τον Προϊστάμενο Τμήματος Επενδυτικής Τραπεζικής.

(δ) Πωλήσεις υπηρεσιών σε Συμβούλους και συγγενικές τους εταιρείες

	Μη ελεγμένα Μη Δημοσιευμένα 30.09.2008 €	Μη ελεγμένα 30.09.2007 €	Ελεγμένα 31.12.2007 £	Ελεγμένα 31.12.2006 £	Ελεγμένα 31.12.2005 £
Προμήθειες εισπρακτέες					
Μιχάλης Χατζηκυριάκος	-	11	6	198	-
Κωνσταντίνος Μπισίδης*	-	-	-	24	-
Ανδρέας Αντωνιάδης	1.179	21.554	15.631	4.664	59
	<u>1.179</u>	<u>21.565</u>	<u>15.637</u>	<u>4.886</u>	<u>59</u>
Τόκοι εισπρακτέοι					
Amathus Navigation Co. Limited	15.383	10.427	12.691	12.040	14.075
Lanitis E.C. Holdings	29.082	26.542	32.439	30.180	33.237
	<u>44.465</u>	<u>36.969</u>	<u>45.130</u>	<u>42.220</u>	<u>47.312</u>
Επενδυτική Τραπεζική					
Chr. & C. Mitsides Ltd	-	-	37.287	5.000	6.000
Εταιρείες Ομίλου Λανίτη	-	34.172	34.000	10.000	6.000
	<u>-</u>	<u>34.172</u>	<u>71.287</u>	<u>15.000</u>	<u>12.000</u>
	<u>45.644</u>	<u>92.706</u>	<u>131.784</u>	<u>62.106</u>	<u>59.371</u>

* Παρατήθηκε στις 9 Μαρτίου 2007

2.13 Τάσεις, Στόχοι και Προοπτικές Συγκροτήματος

Η λειτουργία της Κοινής Πλατφόρμας μεταξύ του Χρηματιστηρίου Αξιών Κύπρου («Χ.Α.Κ.») και του Χρηματιστηρίου Αθηνών («Χ.Α.») από τον Οκτώβριο του 2007, η ένταξη της Κύπρου στη ζώνη του Ευρώ από την 1^η Ιανουαρίου 2008, και η συνεχώς αυξανόμενη διεθνοποίηση και φιλελευθεροποίηση των αγορών και του ευρύτερου οικονομικού περιβάλλοντος, έχουν δημιουργήσει νέες συνθήκες και προκλήσεις για το σύνολο των εταιρειών παροχής επενδυτικών υπηρεσιών στην Κύπρο.

Οι προοπτικές του ενοποιημένου συγκροτήματος («Νέο Συγκρότημα»), το οποίο αποτελεί αποτέλεσμα της συγχώνευσης της Λαϊκής Επενδυτικής και της CLR Capital, θεωρούνται θετικές, καθώς το Νέο Συγκρότημα θα είναι σε ισχυρότερη θέση να αντιμετωπίσει τις προκλήσεις που προαναφέρονται.

Στο πλαίσιο της ενοποίησης, εκτιμάται ότι θα δημιουργηθούν οι προϋποθέσεις για ενδυνάμωση της συνδυασμένης θέσης των δύο εταιρειών στην Κύπρο, ενώ θα τεθούν και οι βάσεις για σταδιακή διεύρυνση των δραστηριοτήτων τους και της πελατειακής βάσης πέραν του Κυπριακού χώρου.

Η αποτελεσματική υλοποίηση των προοπτικών αυτών είναι άρρηκτα συνδεδεμένη με την επιτυχή ολοκλήρωση της ενοποίησης των δύο εταιρειών, σε λειτουργικό, διοικητικό και τεχνικό επίπεδο.

2.14 Σκοπός της Έκδοσης

Οι Νέες Μετοχές της Εταιρείας θα εκδοθούν και θα προσφερθούν ως αντάλλαγμα προς τους μετόχους της CLR Capital για απόκτηση ποσοστού 100% του μετοχικού κεφαλαίου της τελευταίας, στο πλαίσιο του Σχεδίου Αναδιοργάνωσης και Συγχώνευσης μεταξύ Λαϊκής Επενδυτικής και CLR Capital, το οποίο καταρτίστηκε και εγκρίθηκε από τα Διοικητικά Συμβούλια των δύο εταιρειών την 1^η Αυγούστου 2008. Σημειώνεται ότι, με την ολοκλήρωση της συγχώνευσης, η CLR Capital θα διαλυθεί χωρίς εκκαθάριση.

Στόχος της συγχώνευσης των συγκροτημάτων Λαϊκής Επενδυτικής και CLR Capital είναι η δημιουργία ενός σημαντικά ενδυναμωμένου συγκροτήματος, με έμφαση στο ανθρώπινο δυναμικό, την κεφαλαιουχική βάση, την πελατειακή βάση, τα συστήματα διοίκησης, λειτουργίας και ελέγχου, με στόχο την επιτυχή αντιμετώπιση των προκλήσεων που προκύπτουν από τις συνεχώς αυξανόμενες απαιτήσεις και κινδύνους που απορρέουν από τη φιλελευθεροποίηση και διεθνοποίηση του τομέα των χρηματοοικονομικών υπηρεσιών, καθώς και της περαιτέρω έντασης των ανταγωνισμού και των εποπτικών κριτηρίων.

2.15 Κύρια Στοιχεία και Χρονοδιάγραμμα

2.15.1 ΚΥΡΙΑ ΣΤΟΙΧΕΙΑ ΕΚΔΟΣΗΣ ΝΕΩΝ ΜΕΤΟΧΩΝ ΚΑΙ ΕΙΣΑΓΩΓΗΣ ΤΩΝ ΝΕΩΝ ΜΕΤΟΧΩΝ ΣΤΟ Χ.Α.Κ.

ΕΚΔΟΤΡΙΑ ΕΤΑΙΡΕΙΑ:	Λαϊκή Επενδυτική Ε.Π.Ε.Υ. Δημόσια Εταιρεία Λίμιτεδ
ΕΓΚΕΚΡΙΜΕΝΟ ΜΕΤΟΧΙΚΟ ΚΕΦΑΛΑΙΟ:	€170.000.000 διαιρεμένο σε 500.000.000 μετοχές ονομαστικής αξίας €0,34 η κάθε μια.
ΕΚΔΟΜΕΝΟ ΜΕΤΟΧΙΚΟ ΚΕΦΑΛΑΙΟ ΠΡΙΝ ΑΠΟ ΤΗΝ ΕΚΔΟΣΗ:	€68.000.000 διαιρεμένο σε 200.000.000 μετοχές ονομαστικής αξίας €0,34 η κάθε μια.
ΕΚΔΟΣΗ ΝΕΩΝ ΜΕΤΟΧΩΝ:	Έκδοση μέχρι 85.714.286 Νέων Μετοχών ονομαστικής αξίας €0,34 η κάθε μια που θα προσφερθούν προς ανταλλαγή σε όλους τους μετόχους της CLR Capital Public Limited σε αναλογία 1 μετοχή της Λαϊκή Επενδυτική Ε.Π.Ε.Υ. Δημόσια Εταιρεία Λίμιτεδ προς 2,684 μετοχές της CLR Capital. Κατά την παραχώρηση των Νέων Μετοχών, κλασματικά υπόλοιπα θα αγνοούνται. Οι Νέες Μετοχές θα παραχωρηθούν προς τους μετόχους της CLR Capital Public Limited, οι οποίοι θα είναι εγγεγραμμένοι στο μητρώο μετόχων της CLR Capital κατά την ημερομηνία τερματισμού της διαπραγμάτευσης των τίτλων της CLR Capital στο Χ.Α.Κ.
ΑΠΟΦΑΣΗ ΕΚΔΟΣΗΣ:	Οι Νέες Μετοχές θα εκδοθούν σε συνέχεια έγκρισης του σχετικού ψηφίσματος από την εξ αναβολής Έκτακτη Γενική Συνέλευση των μετόχων της Εταιρείας, ημερομηνίας 17 Οκτωβρίου 2008, σύμφωνα με τις πρόνοιες του Καταστατικού της και του περί Εταιρειών Νόμου Κεφ.113.
ΜΕΓΙΣΤΟΣ ΣΥΝΟΛΙΚΟΣ ΑΡΙΘΜΟΣ ΜΕΤΟΧΩΝ ΠΟΥ ΘΑ ΠΡΟΚΥΨΕΙ ΜΕΤΑ ΤΗΝ ΕΚΔΟΣΗ:	285.714.286 μετοχές, ονομαστικής αξίας €0,34 η κάθε μια.
ΕΙΣΑΓΩΓΗ ΚΑΙ ΔΙΑΠΡΑΓΜΑΤΕΥΣΗ ΜΕΤΟΧΩΝ ΣΤΟ Χ.Α.Κ.:	Νοουμένου ότι εξασφαλιστούν οι σχετικές εγκρίσεις από τις αρμόδιες Αρχές, οι Νέες Μετοχές θα εισαχθούν και θα τυγχάνουν διαπραγμάτευσης με τις υφιστάμενες μετοχές της Εταιρείας στην Παράλληλη Αγορά του Χ.Α.Κ..
ΤΑΞΙΝΟΜΗΣΗ ΝΕΩΝ ΜΕΤΟΧΩΝ ΠΟΥ ΘΑ ΠΡΟΚΥΨΟΥΝ ΑΠΟ ΤΗΝ ΕΚΔΟΣΗ:	Όλες οι Νέες Μετοχές θα έχουν τα ίδια δικαιώματα (rank pari passu) με τις υφιστάμενες μετοχές για όλους τους σκοπούς. Το σύνολο των μετοχών της Εταιρείας, με την εξασφάλιση της σχετικής έγκρισης από το Συμβούλιο του Χ.Α.Κ., θα τυγχάνει διαπραγμάτευσης στο Χ.Α.Κ.
ΠΕΡΙΟΡΙΣΜΟΙ ΣΕ ΣΧΕΣΗ ΜΕ ΕΠΕΝΔΥΤΕΣ ΣΕ ΕΞΑΙΡΟΥΜΕΝΕΣ ΧΩΡΕΣ:	Απαγορεύεται η αποστολή, διανομή, ταχυδρόμηση ή με οποιοδήποτε άλλο τρόπο προώθηση αντιγράφων του παρόντος Ενημερωτικού Δελτίου και κάθε προωθητικού και σχετικού εγγράφου ή άλλου υλικού από οποιοδήποτε πρόσωπο προς ή από τις Εξαιρούμενες Χώρες.

2.15.2 ΧΡΟΝΟΔΙΑΓΡΑΜΜΑ ΣΥΓΧΩΝΕΥΣΗΣ, ΕΚΔΟΣΗΣ ΝΕΩΝ ΜΕΤΟΧΩΝ ΚΑΙ ΕΙΣΑΓΩΓΗΣ ΤΩΝ ΝΕΩΝ ΜΕΤΟΧΩΝ ΣΤΟ Χ.Α.Κ.

Ημερομηνίες	Γεγονότα
5 Οκτωβρίου 2007	Λήψη απόφασης από τα διοικητικά συμβούλια της Λαϊκής Επενδυτικής και της CLR Capital για την έναρξη διαδικασίας συγχώνευσης.
1 Αυγούστου 2008	Έγκριση Σχεδίου Αναδιοργάνωσης από τα Διοικητικά Συμβούλια της Λαϊκής Επενδυτικής και της CLR Capital.
5 Αυγούστου 2008	Αίτηση στο Δικαστήριο και έκδοση διαταγμάτων για σύγκληση γενικών συνελεύσεων μετόχων και πιστωτών και διορισμό κοινού εμπειρογνώμονα.
17 Σεπτεμβρίου 2008	Έγκριση από την Επιτροπή Κεφαλαιαγοράς Εγγράφου ως Ισοδύναμου Ενημερωτικού Δελτίου για την προσφορά και έκδοση των Νέων Μετοχών
17 Οκτωβρίου 2008	Σύγκληση εξ αναβολής γενικής συνέλευσης πιστωτών της Λαϊκής Επενδυτικής.
17 Οκτωβρίου 2008	Σύγκληση εξ αναβολής έκτακτης γενικής συνέλευσης μετόχων της Λαϊκής Επενδυτικής.
31 Οκτωβρίου 2008	Έγκριση από Επιτροπή Προστασίας Ανταγωνισμού.
<i>Οι σχετικές ημερομηνίες θα καθοριστούν με βάση τα σχετικά χρονοδιαγράμματα του Χ.Α.Κ. και της Επ. Κεφαλαιαγοράς</i>	<p>Προέγκριση εισαγωγής των Νέων Μετοχών στο Χ.Α.Κ. από το Συμβούλιο του Χ.Α.Κ.</p> <p>Άδεια δημοσίευσης Ενημερωτικού Δελτίου για εισαγωγή των Νέων Μετοχών στο Χ.Α.Κ. (έγκριση Επιτροπής Κεφαλαιαγοράς).</p>
<i>Οι ημερομηνίες των ενεργειών αυτών εξαρτώνται από εσωτερικές διαδικασίες, καθώς επίσης και την έγκριση από το Επαρχιακό Δικαστήριο Λευκωσίας.</i>	<p>Τελευταία ημερομηνία διαπραγμάτευσης μετοχών CLR Capital στο Χ.Α.Κ., και παράλληλα ημερομηνία προσδιορισμού δικαιούχων για απόκτηση των Νέων Μετοχών.</p> <p>Κατάθεση δικαστικού διατάγματος έγκρισης της συγχώνευσης στον Έφορο Εταιρειών (Ημερομηνία Υλοποίησης).</p> <p>Συνεδρία Δ.Σ. Λαϊκής Επενδυτικής για έκδοση Νέων Μετοχών στους Δικαιούχους.</p> <p>Έκδοση Νέων Μετοχών.</p> <p>Αποστολή επιστολών παραχώρησης Νέων Μετοχών.</p> <p>Έγκριση εισαγωγής και διαπραγμάτευσης των Νέων Μετοχών στο Χ.Α.Κ. από το Συμβούλιο του Χ.Α.Κ.</p> <p>Έναρξη διαπραγμάτευσης Νέων Μετοχών στο Χ.Α.Κ.</p>

Σημείωση: Το πιο πάνω ενδεικτικό χρονοδιάγραμμα εξαρτάται και από αστάθμητους παράγοντες και ενδέχεται να μεταβληθεί με σχετικές ανακοινώσεις στο Χ.Α.Κ. και στον τύπο ή και έκδοση Συμπληρωματικού Ενημερωτικού Δελτίου αν εφαρμόζεται.

2.16 Φορολογία

Λεπτομέρειες για το φορολογικό καθεστώς για τον επενδυτή, καθώς και για το φορολογικό καθεστώς της Εταιρείας, παρατίθενται στο Μέρος 8.2 του παρόντος Ενημερωτικού Δελτίου.

2.17 Επενδυτικοί Κίνδυνοι

Η επένδυση σε μετοχές της Εταιρείας περικλείει αριθμό κινδύνων που σχετίζονται μεταξύ άλλων με τον τομέα στον οποίο δραστηριοποιείται η Εταιρεία και τις επιχειρηματικές της δραστηριότητες, γενικότερους οικονομικούς, πολιτικούς, νομοθετικούς και κανονιστικούς παράγοντες και παράγοντες που αφορούν τους τίτλους της έκδοσης. Επιπροσθέτως, η επένδυση σε μετοχές της Εταιρείας ενδέχεται να περικλείει κινδύνους που συνδέονται με την επιτυχή ολοκλήρωση της προτιθέμενης συγχώνευσης μέσω απορρόφησης της CLR Capital. Οι επενδυτικοί κίνδυνοι παρατίθενται στο Μέρος 3 του παρόντος Ενημερωτικού Δελτίου.

Οι κίνδυνοι και αβεβαιότητες που περιγράφονται στο Μέρος 3 μπορεί να μην είναι οι μόνοι που ενδεχομένως να αντιμετωπίσει το Συγκρότημα. Πρόσθετοι κίνδυνοι και αβεβαιότητες που επί του παρόντος δεν είναι γνωστοί ή που θεωρούνται επουσιώδεις, μπορεί να επιδράσουν δυσμενώς στις επιχειρηματικές δραστηριότητες του Συγκροτήματος.

Οι επενδυτές προτρέπονται να λάβουν σοβαρά υπόψη τους παράγοντες αυτούς, σε συνάρτηση με τις λοιπές πληροφορίες που παρατίθενται στο παρόν Ενημερωτικό Δελτίο πριν προβούν σε οποιαδήποτε επενδυτική απόφαση.

2.18 Έξοδα Έκδοσης και Εισαγωγής Νέων Μετοχών

Τα συνολικά έξοδα, συμπεριλαμβανομένων των επαγγελματικών αμοιβών, των δικαιωμάτων προς το Χ.Α.Κ. και την Επιτροπή Κεφαλαιαγοράς της Κύπρου, των τελών καταβλητέων προς τον Έφορο Εταιρειών, των εκτυπωτικών, εξόδων δημοσιεύσεων και ανακοινώσεων κ.λπ., υπολογίζονται σε €23.000, περίπου.

2.19 Έγγραφα Διαθέσιμα προς Επιθεώρηση

Αντίγραφα των ακόλουθων εγγράφων της Εταιρείας θα είναι διαθέσιμα για επιθεώρηση κατά τις συνήθεις εργάσιμες ημέρες, μεταξύ των ωρών 8:30 π.μ. μέχρι 12:00 το μεσημέρι, στο εγγεγραμμένο γραφείο της Εταιρείας για όλη την περίοδο ισχύος του Ενημερωτικού Δελτίου:

- του Ιδρυτικού Εγγράφου και Καταστατικού της Εταιρείας,
- του Σχεδίου Αναδιοργάνωσης και συναφών επεξηγηματικών εκθέσεων των Δ.Σ. της Εταιρείας και της CLR Capital,
- των εκθέσεων των Δ.Σ. της Εταιρείας και της CLR Capital αναφορικά με το Σχέδιο Αναδιοργάνωσης,
- της έκθεσης-εκτίμησης των ανεξάρτητων εμπειρογνομόνων, BDO Philippides Ltd, αναφορικά με το Σχέδιο Αναδιοργάνωσης,
- των ελεγμένων ενοποιημένων οικονομικών καταστάσεων της Εταιρείας και της CLR Capital για τα έτη 2005 - 2007,
- των ενδιάμεσων μη ελεγμένων ενοποιημένων οικονομικών καταστάσεων και εκθέσεων διαχείρισης της Εταιρείας και της CLR Capital για την εξαμηνία που έληξε στις 30 Ιουνίου 2008,
- των συγκαταθέσεων και βεβαιώσεων που αναφέρονται στο Μέρος 5.23.

3 ΠΑΡΑΓΟΝΤΕΣ ΚΙΝΔΥΝΟΥ

Το Συγκρότημα εκτίθεται σε κινδύνους που είναι δυνατόν να επηρεάσουν δυσμενώς τα αποτελέσματά του και την υλοποίηση των στρατηγικών του στόχων. Μαζί με τις λοιπές πληροφορίες που περιέχονται στο παρόν Ενημερωτικό Δελτίο, οι πιθανοί επενδυτές θα πρέπει να εξετάσουν προσεκτικά τους κινδύνους που περιγράφονται πιο κάτω, πριν επενδύσουν σε μετοχές της Εταιρείας. Σημειώνεται πως οι Νέες Μετοχές, με την έκδοση και παραχώρησή τους, θα αποκτήσουν τα ίδια δικαιώματα με τις υφιστάμενες μετοχές της Εταιρείας. Εάν επέλθει οποιοδήποτε από τα γεγονότα που περιγράφονται παρακάτω, η Εταιρεία, η χρηματοοικονομική θέση της ή τα αποτελέσματα της λειτουργίας της ενδέχεται να επηρεαστούν δυσμενώς και ουσιωδώς και, ανάλογα, μπορεί να σημειωθεί πτώση στην αξία και την τιμή πώλησης των μετοχών της Εταιρείας, οδηγώντας σε απώλεια του συνόλου ή μέρους οποιασδήποτε επένδυσης σε αυτές.

Το Συγκρότημα παρακολουθεί τους κινδύνους που αφορούν τις εργασίες του συνεχώς με διάφορους τρόπους ώστε να αποφεύγεται η συσσώρευση υπέρμετρων κινδύνων. Η φύση των κινδύνων αυτών και οι τρόποι αντιμετώπισής τους επεξηγούνται πιο κάτω.

Η επένδυση σε μετοχές της Εταιρείας χαρακτηρίζεται, επίσης, από επενδυτικούς κινδύνους που αφορούν τους συγκεκριμένους τίτλους και τα επενδυτικά χαρακτηριστικά τους, οι οποίοι μπορεί να επηρεάσουν αρνητικά την αξία και την απόδοσή τους.

Οι κίνδυνοι και αβεβαιότητες που περιγράφονται παρακάτω μπορεί να μην είναι οι μόνοι που ενδεχομένως να αντιμετωπίσει το Συγκρότημα και/ή επηρεάσουν την τιμή διαπραγμάτευσης των μετοχών της Εταιρείας, συμπεριλαμβανομένων των Νέων Μετοχών. Πρόσθετοι κίνδυνοι και αβεβαιότητες που επί του παρόντος δεν είναι γνωστοί ή που θεωρούνται επουσιώδεις μπορεί να επιδράσουν δυσμενώς στις επιχειρηματικές δραστηριότητες του Συγκροτήματος και/ή την αξία των μετοχών της Εταιρείας, συμπεριλαμβανομένων των Νέων Μετοχών.

3.1 Κίνδυνοι που Σχετίζονται με τον Τομέα Δραστηριότητας και τις Εργασίες του Συγκροτήματος

(α) Παράγοντες χρηματοοικονομικού κινδύνου

Οι εργασίες του Συγκροτήματος το εκθέτουν σε κίνδυνο αγοράς, κίνδυνο επιτοκίου, πιστωτικό κίνδυνο, κίνδυνο ρευστότητας, συναλλαγματικό κίνδυνο που προκύπτουν από τα χρηματοοικονομικά μέσα που κατέχει, σε λειτουργικό κίνδυνο, κίνδυνο συμμόρφωσης, νομικό κίνδυνο, κίνδυνο απώλειας φήμης, κίνδυνο που προκύπτει από την κυριότητα μετοχικών τίτλων και άλλους κινδύνους. Η πολιτική που εφαρμόζει το Συγκρότημα στη διαχείριση των κινδύνων ώστε να τους ελέγχει εξηγείται παρακάτω:

(i) Κίνδυνος αγοράς

Ο κίνδυνος αγοράς είναι ο κίνδυνος που δύναται να επηρεάσει τα κέρδη και το κεφάλαιο του Συγκροτήματος και απορρέει από δυσμενείς μεταβολές στις αξίες των στοιχείων ενεργητικού που κατέχει το Συγκρότημα και οι οποίες επηρεάζονται από διακυμάνσεις στα επιτόκια, τις τιμές των μετοχικών τίτλων και τις συναλλαγματικές ισοτιμίες.

Τα χρηματοοικονομικά περιουσιακά στοιχεία διαθέσιμα προς πώληση και τα χρηματοοικονομικά περιουσιακά στοιχεία που αποτιμούνται σε δίκαιη αξία μέσω των αποτελεσμάτων υπόκεινται σε

κίνδυνο αγοράς λόγω αβεβαιότητας ως προς τις μελλοντικές τιμές των επενδύσεων. Το Συγκρότημα διαχειρίζεται τον κίνδυνο αγοράς μέσω επενδύσεων σε διάφορους τίτλους και διασποράς του χαρτοφυλακίου επενδύσεων.

(ii) Κίνδυνος επιτοκίου

Ο κίνδυνος επιτοκίου είναι ο κίνδυνος μεταβολής της αξίας των χρηματοοικονομικών μέσων λόγω διακυμάνσεων στα επιτόκια της αγοράς. Το Συγκρότημα εκτίθεται σε κινδύνους που σχετίζονται με την επίδραση στα έσοδα, ροή μετρητών και οικονομική θέση από διακυμάνσεις στα επιτόκια της αγοράς. Η διεύθυνση του Συγκροτήματος παρακολουθεί τις διακυμάνσεις στα επιτόκια σε συνεχή βάση και ενεργεί αναλόγως.

(iii) Πιστωτικός κίνδυνος

Ο κίνδυνος αυτός απορρέει από την αδυναμία ή απροθυμία ενός αντισυμβαλλόμενου μέρους (ιδιώτη ή θεσμικού) να ανταποκριθεί στις συμβατικές του υποχρεώσεις. Ο πιστωτικός κίνδυνος προκύπτει κυρίως από (i) την αγορά από το Συγκρότημα χρεογράφων (μετατρέψιμων ή μη), (ii) την εκκαθάριση των χρηματιστηριακών πράξεων και (iii) τις χρεώσεις προς τους πελάτες του Συγκροτήματος.

Ο πιστωτικός κίνδυνος από την αγορά χρεογράφων αντιμετωπίζεται με την εφαρμογή συγκεκριμένων ορίων για επένδυση σε χρεόγραφα καθώς και με εμπειρισταωμένες μελέτες για την πιστοληπτική ικανότητα του αντισυμβαλλόμενου, τόσο πριν, όσο και κατά τη διάρκεια της επένδυσης.

Ο πιστωτικός κίνδυνος από την εκκαθάριση χρηματιστηριακών πράξεων προκύπτει όταν οποιοδήποτε μέλος του Χ.Α.Κ. δεν τηρεί τις υποχρεώσεις του, που απορρέουν από την εκκαθάριση χρηματιστηριακών πράξεων. Σε αυτή την περίπτωση, ο πιστωτικός κίνδυνος αντιμετωπίζεται με ασφαλιστικές δικλίδες που εφαρμόζει το Χ.Α.Κ., το Χ.Α. και η Επιτροπή Κεφαλαιαγοράς.

Ο πιστωτικός κίνδυνος που απορρέει από χρεώσεις προς τους πελάτες του Συγκροτήματος αντιμετωπίζεται με προεισπράξεις οφειλόμενων ποσών (στην περίπτωση των χρηματιστηριακών εντολών), μελέτη της πιστοληπτικής ικανότητας των πελατών, είσπραξη προκαταβολών, και ειδικές συμφωνίες με τους πελάτες για απ' ευθείας χρεώσεις των τραπεζικών τους λογαριασμών.

(iv) Κίνδυνος ρευστότητας

Ο κίνδυνος ρευστότητας είναι ο κίνδυνος που προκύπτει όταν η λήξη των περιουσιακών στοιχείων και υποχρεώσεων δεν συμπίπτουν χρονικά. Όταν οι λήξεις δεν συμπίπτουν, η αποδοτικότητα μπορεί να αυξηθεί αλλά ταυτόχρονα μπορεί να αυξηθεί ο κίνδυνος ζημιών. Ο κίνδυνος ρευστότητας προέρχεται από την πιθανότητα το Συγκρότημα να αδυνατεί να αποπληρώσει τις υποχρεώσεις του όταν και εφόσον αυτές είναι πληρωτέες λόγω αδυναμίας ρευστοποίησης στοιχείων ενεργητικού ή άντλησης χρηματοδοτικών πόρων. Ο κίνδυνος ρευστότητας περιλαμβάνει επίσης τον κίνδυνο από τυχόν αναγκαστική πώληση στοιχείων ενεργητικού σε ζημιά για να παραχθούν τα σχετικά ρευστά διαθέσιμα. Ο κίνδυνος αυτός είναι συνάρτηση του βάθους της συγκεκριμένης αγοράς και των γενικών συνθηκών της αγοράς. Το Συγκρότημα εφαρμόζει διαδικασίες με σκοπό την ελαχιστοποίηση τέτοιων ζημιών.

(v) Συναλλαγματικός κίνδυνος

Ο συναλλαγματικός κίνδυνος είναι ο κίνδυνος μεταβολής της αξίας των χρηματοοικονομικών μέσων λόγω αλλαγών στις συναλλαγματικές ισοτιμίες. Ο συναλλαγματικός κίνδυνος προκύπτει όταν μελλοντικές εμπορικές συναλλαγές και τα αναγνωρισμένα περιουσιακά στοιχεία και υποχρεώσεις είναι σε νόμισμα διαφορετικό από το νόμισμα λειτουργίας του Συγκροτήματος. Το Συγκρότημα λαμβάνει όλα τα αναγκαία μέτρα για ελαχιστοποίηση του κινδύνου αυτού.

(vi) Λειτουργικός κίνδυνος

Ο λειτουργικός κίνδυνος είναι ο κίνδυνος που απορρέει από αδυναμία των συστημάτων τεχνολογίας και ελέγχου του Συγκροτήματος καθώς και ο κίνδυνος που προέρχεται από ανθρώπινο λάθος και φυσικές καταστροφές. Τα συστήματα του Συγκροτήματος ελέγχονται, συντηρούνται και αναβαθμίζονται επί συνεχούς βάσεως.

(vii) Κίνδυνος συμμόρφωσης

Ο κίνδυνος συμμόρφωσης είναι ο κίνδυνος χρηματικής απώλειας, συμπεριλαμβανομένης και απώλειας από πρόστιμα και άλλες ποινές, που απορρέει από τη μη συμμόρφωση με τους νόμους και κανονισμούς του κράτους. Ο κίνδυνος αυτός περιορίζεται σε μεγάλο βαθμό μέσω της εποπτείας που ασκείται από το Λειτουργό Συμμόρφωσης, αλλά και μέσω άλλων ασφαλιστικών δικλίδων που εφαρμόζει το Συγκρότημα.

(viii) Νομικός κίνδυνος

Ο νομικός κίνδυνος είναι ο κίνδυνος χρηματικής απώλειας, διακοπής των λειτουργιών του Συγκροτήματος ή οποιασδήποτε άλλης αρνητικής κατάστασης που πηγάζει από την πιθανότητα μη εφαρμογής ή παράβασης νομικών συμβάσεων και κατά συνέπεια νομικών αγωγών. Ο κίνδυνος αυτός περιορίζεται μέσω των συμβολαίων που χρησιμοποιεί το Συγκρότημα για να εκτελεί τις εργασίες του.

(ix) Κίνδυνος απώλειας φήμης

Ο κίνδυνος αυτός απορρέει από αρνητική δημοσιότητα όσον αφορά τις εργασίες του Συγκροτήματος που, είτε αληθής, είτε ψευδής, μπορεί να προκαλέσει μείωση της πελατειακής βάσης του, μείωση των εισοδημάτων και νομικές αγωγές εναντίον του Συγκροτήματος. Το Συγκρότημα εφαρμόζει διαδικασίες με σκοπό την ελαχιστοποίηση του κινδύνου αυτού.

(x) Κίνδυνος από την κυριότητα μετοχικών τίτλων

Ο κίνδυνος αυτός απορρέει από τις μετοχικές επενδύσεις/συμμετοχές του Συγκροτήματος και είναι συνδυασμός πιστωτικού, αγοραίου και λειτουργικού κινδύνου, καθώς και κινδύνου ρευστότητας, συμμόρφωσης και απώλειας φήμης. Το Συγκρότημα εφαρμόζει διαδικασίες ανάλυσης, επιμέτρησης και ελέγχου του κινδύνου αυτού έτσι ώστε ο κίνδυνος να ελαχιστοποιείται.

(β) Εκτίμηση δίκαιων αξιών

Οι δίκαιες αξίες των χρηματοοικονομικών περιουσιακών στοιχείων και υποχρεώσεων του Συγκροτήματος είναι περίπου οι ίδιες όπως και τα ποσά που εμφανίζονται στον ισολογισμό.

Η δίκαιη αξία των χρηματοοικονομικών μέσων που εμπορεύονται σε ενεργές αγορές, όπως τα χρηματοοικονομικά περιουσιακά στοιχεία που αποτιμούνται σε δίκαιη αξία μέσω των αποτελεσμάτων και τα χρηματοοικονομικά περιουσιακά στοιχεία διαθέσιμα προς πώληση που είναι εισηγμένα σε χρηματιστήριο, βασίζεται στις χρηματιστηριακές τιμές κατά την ημερομηνία του ισολογισμού. Η χρηματιστηριακή τιμή που χρησιμοποιείται για τα χρηματοοικονομικά περιουσιακά στοιχεία που κατέχει το Συγκρότημα είναι η τιμή προσφοράς. Η κατάλληλη χρηματιστηριακή τιμή για τις χρηματοοικονομικές υποχρεώσεις είναι η τρέχουσα τιμή ζήτησης.

Η δίκαιη αξία των χρηματοοικονομικών μέσων τα οποία δεν εμπορεύονται σε ενεργές αγορές καθορίζονται χρησιμοποιώντας διάφορες μεθόδους αποτίμησης αξιών. Το Συγκρότημα χρησιμοποιεί διάφορες μεθόδους αποτίμησης αξιών, όπως μεθόδους προεξοφλημένων ταμειακών ροών, και κάνει υποθέσεις με βάση τις συνθήκες της αγοράς κατά την ημερομηνία του ισολογισμού.

Η ονομαστική αξία μείον υπολογισμένες πιστωτικές προσαρμογές για χρηματοοικονομικά περιουσιακά στοιχεία και υποχρεώσεις με λήξη εντός ενός έτους προσεγγίζει τις δίκαιες αξίες τους. Η δίκαιη αξία των χρηματοοικονομικών υποχρεώσεων για σκοπούς γνωστοποίησης υπολογίζεται με την προεξόφληση των μελλοντικών συμβατικών ταμειακών ροών χρησιμοποιώντας το τρέχον αγοραίο επιτόκιο διαθέσιμο στο Συγκρότημα για παρόμοια χρηματοοικονομικά μέσα.

(γ) Ρευστότητα Χ.Α.Κ. και Χ.Α.

Μεγάλο μέρος του ενεργητικού του Συγκροτήματος επενδύεται σε αξίες που είναι εισηγμένες στο Χ.Α.Κ. και στο Χ.Α. Στα δύο αυτά χρηματιστήρια, και κυρίως στο Χ.Α.Κ., η ρευστοποίηση μεγάλων πακέτων δεν είναι τόσο εύκολη όσο στην περίπτωση άλλων μεγάλων χρηματιστηρίων, όπως στις Ηνωμένες Πολιτείες και στη Δυτική Ευρώπη, με πιθανό αποτέλεσμα σημαντική μείωση στην αξία των επηρεαζόμενων τίτλων. Ο σχετικός κίνδυνος μειώνεται, στο βαθμό που είναι δυνατόν, μέσω της πραγματοποίησης επενδύσεων σε σχετικά εμπορεύσιμες μετοχές, καθώς και μέσω της διεθνοποίησης του χαρτοφυλακίου επενδύσεων.

(δ) Μείωση της αξίας των χρηματιστηριακών επενδύσεων

Η χρηματοοικονομική κατάσταση του Συγκροτήματος εξαρτάται σε μεγάλο βαθμό από την αξία των μετοχικών επενδύσεων που είναι εισηγμένες στο Χ.Α.Κ. και στο Χ.Α., αλλά και σε χρηματιστήρια εκτός Κύπρου και Ελλάδας. Ενδεχόμενη μείωση των τιμών στο Χ.Α.Κ. και/ή στο Χ.Α. και/ή σε άλλα χρηματιστήρια πιθανόν να επιφέρει μείωση στην αγοραία αξία των υπό αναφορά επενδύσεων, και κατ' επέκταση κεφαλαιουχικές ζημιές. Η πραγματοποίηση κεφαλαιουχικών κερδών δεν αποτελεί εγγύηση όσον αφορά τη μελλοντική πορεία των τιμών των κινητών αξιών. Το Συγκρότημα παρακολουθεί σε συνεχή βάση όλες τις σχετικές εξελίξεις, με στόχο την ελαχιστοποίηση των σχετικών κινδύνων, λαμβάνοντας μέτρα όπως οι επιλεγμένες τοποθετήσεις και ρευστοποιήσεις, καθώς και η επίτευξη ικανοποιητικής διασποράς του χαρτοφυλακίου επενδύσεων σε κινητές αξίες.

(ε) Ένταση ανταγωνισμού

Το Συγκρότημα αντιμετωπίζει σημαντικό ανταγωνισμό στους τομείς δραστηριοποίησής του. Οι σχετικοί κίνδυνοι που προκύπτουν από την εντατικοποίηση του ανταγωνισμού αφορούν πιθανή συρρίκνωση των εισοδημάτων και/ή των περιθωρίων κέρδους. Ο ανταγωνισμός έχει εντατικοποιηθεί μέσω της έναρξης λειτουργίας της Κοινής Πλατφόρμας Διαπραγμάτευσης Χ.Α.Κ. - Χ.Α. τον Οκτώβριο του 2006, μέσω της οποίας Ελληνικές χρηματιστηριακές εταιρείες έγιναν Μέλη του Χ.Α.Κ. Της σημαντικής αυτής εξέλιξης είχε

προηγηθεί η πλήρης ένταξη της Κύπρου στην Ευρωπαϊκή Ένωση από το 2004, καθώς και η πορεία της Κυπριακής οικονομίας προς πλήρη ένταξη στην Ευρωζώνη, γεγονότα που συνέτειναν στη δημιουργία θετικού ενδιαφέροντος από ξένους οργανισμούς. Περαιτέρω εντατικοποίηση του ανταγωνισμού δύναται να επέλθει με την εφαρμογή της Ευρωπαϊκής Οδηγίας MiFID που μπήκε σε ισχύ από τον Νοέμβριο του 2007. Η εν λόγω Ευρωπαϊκή Οδηγία, μεταξύ άλλων, έχει εισαγάγει την αρχή της ενιαίας αγοράς εντός του Ευρωπαϊκού Οικονομικού Χώρου, διευκολύνοντας τη διασυνοριακή παροχή υπηρεσιών, και ενθαρρύνοντας την ενοποίηση των κεφαλαιαγορών στην Ευρωπαϊκή Ένωση.

Το Συγκρότημα, μέσω επένδυσης σε νέα συστήματα, έμπειρο προσωπικό και συνεχούς εκπαίδευσης του ανθρώπινου του δυναμικού, καθώς και της σκοπούμενης συγχώνευσης με την CLR Capital, στοχεύει στη διατήρηση της ανταγωνιστικότητάς του και στην αναβάθμιση των λειτουργιών του.

(στ) Στρατηγικοί κίνδυνοι

Ως οργανισμός παροχής χρηματοοικονομικών υπηρεσιών, το Συγκρότημα δύναται να επηρεαστεί δυσμενώς από σημαντικές στρατηγικές επιλογές που δυνατόν να μην οδηγήσουν στα αναμενόμενα αποτελέσματα. Παράδειγμα τέτοιου κινδύνου είναι μελλοντικές κεφαλαιουχικές επενδύσεις και/ή εξαγορές για τις οποίες τα καθαρά εισοδήματα, τα κέρδη και οι καθαρές ταμειακές ροές που προκύπτουν είναι τελικά σημαντικά χαμηλότερα από τα προσδοκώμενα.

(ζ) Σημαντική επιρροή βασικών μετόχων

Η Marfin Popular Bank Public Co Ltd, στο παρόν στάδιο, διατηρεί ποσοστό ελέγχου του μετοχικού κεφαλαίου της Εταιρείας. Το σημαντικό αυτό ποσοστό μετοχικής συμμετοχής παρέχει στη Marfin Popular Bank τη δυνατότητα να προβαίνει σε ενέργειες που μπορεί να είναι ευνοϊκές για τη Marfin Popular Bank αλλά όχι για την Εταιρεία και τους υπολοίπους μετόχους της Εταιρείας. Παρόλο που το Διοικητικό Συμβούλιο της Εταιρείας έχει την ευθύνη για την επιχειρηματική δραστηριότητα της Εταιρείας, θα πρέπει να ληφθεί υπόψη ότι πρακτικά η Marfin Popular Bank ασκεί σημαντική επιρροή στην επιχειρηματική στρατηγική της Εταιρείας, καθεστώς που θα ισχύει και μετά τη συγχώνευση της Εταιρείας με τη CLR Capital.

(η) Άλλοι αστάθμητοι παράγοντες

Αστάθμητοι παράγοντες (force majeure), όπως για παράδειγμα σεισμοί, πλημμύρες, απεργίες, πόλεμοι κ.λπ. πιθανόν να επηρεάσουν αρνητικά τις εργασίες του Συγκροτήματος.

3.2 Κίνδυνοι που Σχετίζονται με Πολιτικούς, Οικονομικούς, Κανονιστικούς και Άλλους Συναφείς Παράγοντες

Το γενικότερο πολιτικοοικονομικό περιβάλλον που επικρατεί στην Κύπρο και διεθνώς ενδέχεται να επηρεάσει σε σημαντικό βαθμό τις δραστηριότητες του Συγκροτήματος. Παράγοντες όπως ο πληθωρισμός, η ανεργία και η εξέλιξη του ακαθάριστου εγχώριου προϊόντος (ΑΕΠ) είναι άμεσα συνυφασμένοι με την οικονομική πορεία της κάθε χώρας και οποιαδήποτε μεταβολή αυτών καθώς και του εν γένει οικονομικού περιβάλλοντος δύναται να προκαλέσει αλυσιδωτές αντιδράσεις σε όλους τους τομείς επηρεάζοντας ανάλογα το Συγκρότημα.

Το Συγκρότημα επηρεάζεται από πολιτικές εξελίξεις στο βαθμό που αυτές έχουν άμεση επίπτωση στις χρηματαγορές και κεφαλαιαγορές, όπως για παράδειγμα η πολιτική αστάθεια ή αλλαγές στην πολιτική των

κυβερνήσεων. Επίσης, επηρεάζεται από τυχόν νομικές και κανονιστικές αλλαγές και αλλαγές στο ρυθμιστικό πλαίσιο του κλάδου παροχής επενδυτικών υπηρεσιών, λόγω ενδεχόμενων αλλαγών σε ευρωπαϊκό ή τοπικό επίπεδο, που είναι δυνατό να έχουν δυσμενή επίδραση στα αποτελέσματα και τη χρηματοοικονομική θέση του Συγκροτήματος.

Η στρατηγική του Συγκροτήματος για διατήρηση χαρτοφυλακίου ευρείας διασποράς, όπως αυτή ορίζεται από διάφορες παραμέτρους, π.χ., τομέας δραστηριότητας, γεωγραφική κατανομή και κατηγορία αξιών, οδηγεί σε μείωση των υπό αναφορά κινδύνων.

3.3 Κίνδυνοι που Σχετίζονται με τις Μετοχές

Οι τιμές των μετοχών παρουσιάζουν αυξομειώσεις και δεν είναι βέβαιο ότι πάντοτε θα ακολουθούν ανοδική πορεία. Η ιστορική απόδοση της χρηματιστηριακής αγοράς δεν αποτελεί εγγύηση για τη μελλοντική της πορεία. Η αξία των μετοχών και το εισόδημα από αυτές μπορούν να αυξηθούν όπως και να μειωθούν, επηρεαζόμενα από τα οικονομικά αποτελέσματα και τις προοπτικές μιας εταιρείας, από τις εκάστοτε συνθήκες της χρηματιστηριακής αγοράς και της οικονομίας γενικότερα και από άλλους εξωγενείς παράγοντες.

Η ζήτηση και η τιμή των μετοχών της Εταιρείας, οι οποίες τυγχάνουν διαπραγμάτευσης στο Χ.Α.Κ., ενδέχεται να παρουσιάζουν σημαντικές διακυμάνσεις, οι οποίες μπορεί να οφείλονται σε παράγοντες όπως οι ακόλουθοι:

- Οι γενικότερες οικονομικές, πολιτικές και χρηματιστηριακές συνθήκες, όπως για παράδειγμα οικονομική ύφεση και διακυμάνσεις των επιτοκίων και των συναλλαγματικών ισοτιμιών.
- Μεταβολή στα οικονομικά αποτελέσματα της Εταιρείας σε σχέση με τα ιστορικά αποτελέσματά της και / ή τις προσδοκίες των επενδυτών και αναλυτών.
- Γεγονότα ή φήμες που δυνατόν να οδηγήσουν σε αμφισβήτηση την αξιοπιστία της Εταιρείας.
- Πιθανή αδυναμία του επενδυτικού κοινού να αποτιμήσει άμεσα και αποτελεσματικά τις προοπτικές της Εταιρείας.
- Σημαντικές μεταβολές στις χρηματιστηριακές αγορές γενικότερα, τόσο από απόψεως τιμών των μετοχών, όσο και όγκου συναλλαγών.
- Πολιτική αστάθεια ή ενδεχόμενη πολεμική σύρραξη στην Κύπρο ή στο εξωτερικό.
- Τρομοκρατικές ενέργειες με ευρύτερες συνέπειες στη διεθνή και τοπική κεφαλαιαγορά.
- Διαφοροποίηση του επενδυτικού ενδιαφέροντος και της εμπορευσιμότητας της μετοχής της Εταιρείας ως αποτέλεσμα μεταβολής του όγκου συναλλαγών.
- Πιθανολογούμενη ή πραγματοποιούμενη πώληση μεγάλων πακέτων μετοχών της Εταιρείας στην αγορά.

3.4 Κίνδυνοι που Σχετίζονται με τη Συγχώνευση με τη CLR Capital

Η συγχώνευση της Λαϊκής Επενδυτικής με τη CLR Capital, μέσω απορρόφησης του 100% του μετοχικού κεφαλαίου της CLR Capital από τη Λαϊκή Επενδυτική, εξαρτάται από σειρά προϋποθέσεων, οι οποίες αν δεν εκπληρωθούν, ενδέχεται να οδηγήσουν σε μη ολοκλήρωση της εν λόγω συγχώνευσης. Στην περίπτωση που η συγχώνευση δεν ολοκληρωθεί, το Συγκρότημα δε θα μπορέσει να επιτύχει τους στόχους του, οι οποίοι συνδέονται με αυτήν.

(α) Μη ικανοποίηση Νομικών Προϋποθέσεων της Συγχώνευσης

Η ολοκλήρωση της διαδικασίας συγχώνευσης υπόκειται στη λήψη σχετικού διατάγματος έγκρισης από το Επαρχιακό Δικαστήριο Λευκωσίας.

Σημειώνεται ότι, οι Γενικές Συνελεύσεις των μετόχων και πιστωτών των υπό συγχώνευση εταιρειών έχουν εγκρίνει τα σχετικά ψηφίσματα στις 18 Σεπτεμβρίου 2008 και στις 17 Οκτωβρίου 2008.

Επίσης, στις 31 Οκτωβρίου 2008, η ΕΠΑ κήρυξε την εν λόγω συγκέντρωση συμβατή προς την ανταγωνιστική αγορά.

(β) Αποτελεσματική και έγκαιρη λειτουργική ενοποίηση των δύο εταιρειών

Σε συνέχεια της επιτυχούς ολοκλήρωσης του νομικού μέρους της συγχώνευσης της Λαϊκή Επενδυτικής με τη CLR Capital, θα πρέπει να ξεκινήσει η διαδικασία ενοποίησης των λειτουργιών των δύο εταιρειών, και που κατά κύριο λόγο θα αφορά την ενοποίηση των συστημάτων λειτουργίας, τη γενικότερη οργανωτική ενοποίηση και θέματα που άπτονται του ανθρωπίνου δυναμικού των δύο εταιρειών.

Το Συγκρότημα είναι δυνατόν να αντιμετωπίσει απρόβλεπτες δυσκολίες ή να υποστεί ουσιώδεις απρόβλεπτες δαπάνες που σχετίζονται με την ενοποίησή του με τη CLR Capital. Ενδεχόμενη αποτυχία του Νέου Συγκροτήματος να ενοποιήσει τις ευρύτερες λειτουργίες των δύο εταιρειών αποτελεσματικά και έγκαιρα θα μπορούσε να έχει σημαντικές δυσμενείς επιπτώσεις στα αποτελέσματα και την οικονομική του κατάσταση. Επιπροσθέτως, τυχόν καθυστέρηση στην υλοποίηση της διαδικασίας λειτουργικής ενοποίησης ενδεχομένως να προκαλέσει καθυστέρηση στην εκμετάλλευση συνεργιών και οικονομιών κλίμακας, καθώς και καθυστέρηση στην αποδέσμευση κεφαλαίων και άλλων πόρων σε άλλους κερδοφόρους τομείς.

(γ) Εναρμόνιση λογιστικών αρχών, διαδικασιών και συστημάτων εσωτερικού ελέγχου και διαχείρισης κινδύνων

Μετά την επιτυχή ολοκλήρωση της συγχώνευσης, οι λογιστικές αρχές της CLR Capital θα εναρμονιστούν με αυτές της Λαϊκής Επενδυτικής, εκτός από περιπτώσεις όπου το Συγκρότημα δεν έχει λογιστική αρχή με συνέπεια να ακολουθηθούν οι λογιστικές αρχές της CLR Capital. Αυτό πιθανόν να οδηγήσει σε αναπροσαρμογές της αξίας στοιχείων του ενεργητικού και παθητικού του αναδιοργανωμένου σχήματος που θα προκύψει μετά τη συγχώνευση, που δεν αναμένεται ωστόσο να είναι σημαντικές. Σημειώνεται ότι και οι δύο εταιρείες καταρτίζουν τις οικονομικές τους καταστάσεις με βάση τα Διεθνή Πρότυπα Χρηματοοικονομικής Πληροφόρησης / Διεθνή Λογιστικά Πρότυπα.

Επιπλέον, είναι πιθανό να απαιτηθεί η εναρμόνιση των συστημάτων εσωτερικού ελέγχου και διαχείρισης κινδύνων, των πολιτικών, των πρακτικών και των διαδικασιών που εφαρμόζουν σήμερα οι δύο εταιρείες. Η εισαγωγή και συνεπής εφαρμογή ενιαίων τέτοιων προτύπων ενδέχεται να παρουσιάσει σημαντικές δυσκολίες.

Πιθανή καθυστέρηση στην ολοκλήρωση της εναρμόνισης των εν λόγω θεμάτων ενδεχομένως να επιφέρει αρνητικές επιπτώσεις στην εύρυθμη λειτουργία και κερδοφορία του Νέου Συγκροτήματος.

(δ) Εξάρτηση από στελέχη και έμπειρο / καταρτισμένο προσωπικό

Η ανάπτυξη του Συγκροτήματος εξαρτάται σε σημαντικό βαθμό από την ικανότητά του να προσελκύει, να διατηρεί και να παρέχει κίνητρα σε έμπειρο / καταρτισμένο προσωπικό και διοικητικά και διευθυντικά στελέχη με προσόντα, εμπειρίες και άλλες σχετικές ειδικές ικανότητες. Η αδυναμία πρόσληψης και/ή διατήρησης τέτοιου προσωπικού και στελεχών θα μπορούσε να έχει ουσιώδη αρνητικό αντίκτυπο στην επιχειρηματική δραστηριότητα του Συγκροτήματος. Η μέχρι σήμερα πορεία των υπό συγχώνευση εταιρειών βασίστηκε στις ικανότητες και την εμπειρία τέτοιων προσώπων, και ενδεχόμενη αποχώρησή τους μετά τη συγχώνευση μπορεί να έχει δυσμενείς επιπτώσεις, τουλάχιστον για βραχυχρόνιο διάστημα. Οι υπό συγχώνευση εταιρείες, αναγνωρίζοντας τη σημασία του ανθρώπινου παράγοντα στην επιτυχία τους, καταβάλλουν σημαντική προσπάθεια για τη διατήρηση, τη συνεχή επιμόρφωση και τον εμπλουτισμό των δεξιοτήτων των στελεχών τους, ενώ διατηρούν άριστο εργασιακό περιβάλλον και σχέσεις διοίκησης-προσωπικού.

4 ΣΥΝΤΑΞΗ ΕΝΗΜΕΡΩΤΙΚΟΥ ΔΕΛΤΙΟΥ / ΥΠΕΥΘΥΝΑ ΠΡΟΣΩΠΑ

Η σύνταξη και διάθεση του παρόντος Ενημερωτικού Δελτίου έγινε σύμφωνα με τον περί Δημόσιας Προσφοράς και Ενημερωτικού Δελτίου Νόμου του 2005 και τον Κανονισμό 809/2004 της Επιτροπής της Ευρωπαϊκής Ένωσης.

Η Εταιρεία αναλαμβάνει την πλήρη ευθύνη για τις πληροφορίες που παρατίθενται στο παρόν Ενημερωτικό Δελτίο και βεβαιώνει ότι αυτές είναι σύμφωνες με την πραγματικότητα και ότι δεν υπάρχουν παραλείψεις που θα μπορούσαν να αλλοιώσουν το περιεχόμενό του.

Οι Διοικητικοί Σύμβουλοι της Εταιρείας είναι επίσης συλλογικά και ατομικά υπεύθυνοι για τις πληροφορίες που περιέχονται στο παρόν Ενημερωτικό Δελτίο και βεβαιώνουν ότι, έχοντας λάβει κάθε εύλογο μέτρο για το σκοπό αυτό, οι πληροφορίες που περιέχονται σε αυτό είναι, εξ όσων γνωρίζουν, σύμφωνες με την πραγματικότητα και δεν υπάρχουν παραλείψεις που θα μπορούσαν να αλλοιώσουν το περιεχόμενό του.

Σύμφωνα με τις διατάξεις του περί Δημόσιας Προσφοράς και Ενημερωτικού Δελτίου Νόμου του 2005, το Ενημερωτικό Δελτίο υπογράφεται από τους ακόλουθους:

- | | |
|------------------------|-------------------------------------|
| - Ανδρέα Αντωνιάδη, | Ανεξάρτητο, Μη Εκτελεστικό Σύμβουλο |
| - Μιχάλη Χατζηκυριάκο, | Ανεξάρτητο, Μη Εκτελεστικό Σύμβουλο |
| - Μάριο Λανίτη, | Μη Εκτελεστικό Σύμβουλο |
| - Χρίστο Στυλιανίδη | Μη Εκτελεστικό Σύμβουλο |
| - Παναγιώτη Κουννή, | Μη Εκτελεστικό Σύμβουλο |
| - Ηρακλή Κουνάδη, | Μη Εκτελεστικό Σύμβουλο |

Οι Συγκραθέσεις και Βεβαιώσεις των διαφόρων προσώπων / εμπειρογνομόνων που συμμετείχαν στη σύνταξη του παρόντος Ενημερωτικού Δελτίου ή μνημονεύονται σε αυτό παρατίθενται στο Μέρος 5.23 και περιλαμβάνουν τα μέλη του Διοικητικού Συμβουλίου, τους ελεγκτές της Εταιρείας (PricewaterhouseCoopers Limited) και τους νομικούς συμβούλους της Εταιρείας (Ιωαννίδης Δημητρίου).

Οι ελεγκτές του Συγκροτήματος, PricewaterhouseCoopers Limited, έχουν διενεργήσει εξέταση σύμφωνα με το Διεθνές Πρότυπο για Ελέγχους Διαβεβαιώσεων, ISAE 3000, και το Παράρτημα II Μέρος 7 του Κανονισμού 809/2004 της Επιτροπής της Ευρωπαϊκής Ένωσης. Με βάση την εξέτασή τους έχουν εκδώσει έκθεση διαβεβαίωσης ότι οι άτυπες (pro-forma) χρηματοοικονομικές πληροφορίες έχουν ετοιμαστεί κατάλληλα στη βάση που δηλώθηκε, και πως η βάση αυτή συνάδει με τις κύριες λογιστικές αρχές της Εταιρείας (βλ. Μέρος 5.7).

Οι επενδυτές που χρειάζονται οποιοσδήποτε διευκρινίσεις ή / και επεξηγήσεις επί του Ενημερωτικού Δελτίου μπορούν να απευθύνονται κατά τις εργάσιμες μέρες και ώρες:

- Στα γραφεία της Εταιρείας:
Κτίριο Ετίπτα, 3ος όροφος,
Λεωφόρος Ευαγόρου 39,
1066 Λευκωσία
- Σε άλλους επαγγελματίες χρηματιστές, τραπεζίτες, λογιστές, δικηγόρους ή συμβούλους επενδύσεων.

5 ΠΛΗΡΟΦΟΡΙΕΣ ΓΙΑ ΤΗΝ ΕΚΔΟΤΡΙΑ ΕΤΑΙΡΕΙΑ

5.1 Νομικό Καθεστώς

Η Λαϊκή Επενδυτική Ε.Π.Ε.Υ. Δημόσια Εταιρεία Λίμιτεδ («Λαϊκή Επενδυτική», «Εταιρεία») συστάθηκε στην Κύπρο στις 15 Απριλίου 1989 ως ιδιωτική εταιρεία περιορισμένης ευθύνης με αριθμό εγγραφής 35616, σύμφωνα με τις πρόνοιες του περί Εταιρειών Νόμου Κεφ. 113, υπό την επωνυμία Laiki Investment Limited και μετατράπηκε σε δημόσια εταιρεία στις 18 Μαΐου 2000.

Το εγγεγραμμένο γραφείο και η κύρια διοικητική έδρα της Εταιρείας βρίσκονται στη διεύθυνση: Κτίριο Ετίπτα, 3^{ος} Όροφος, Λεωφ. Ευαγόρου 39, 1066 Λευκωσία, και το κεντρικό τηλέφωνο είναι 22 718300.

Οι μετοχές της Εταιρείας εισήχθησαν στο Χ.Α.Κ. στις 15 Σεπτεμβρίου 2000. Ο κωδικός διαπραγμάτευσης των μετοχών της Εταιρείας είναι ISIN CY0005751314.

Οι κύριοι σκοποί της Εταιρείας περιγράφονται στο άρθρο 3 του Ιδρυτικού της Εγγράφου. Στους κύριους σκοπούς της περιλαμβάνεται η διεξαγωγή εργασιών επιχείρησης επενδυτικών υπηρεσιών στα πλαίσια του περί Επενδυτικών Υπηρεσιών και Δραστηριοτήτων και Ρυθμιζόμενων Αγορών Νόμου του 2007. Στο πλαίσιο αυτό η Εταιρεία δύναται να παρέχει επενδυτικές και παρεπόμενες υπηρεσίες και να ασκεί επενδυτικές δραστηριότητες σε σχέση με χρηματοοικονομικά μέσα, όπως καθορίζονται στην άδεια λειτουργίας της.

Αποσπάσματα από το Καταστατικό της Εταιρείας παρατίθενται στο Μέρος 5.19.7 του παρόντος Ενημερωτικού Δελτίου.

5.2 Ιστορική Αναδρομή και Κύρια Γεγονότα στην Εξέλιξη της Εταιρείας

Όπως αναφέρεται πιο πάνω, η Εταιρεία συστάθηκε στην Κύπρο ως ιδιωτική εταιρεία περιορισμένης ευθύνης στις 15 Απριλίου 1989, υπό την επωνυμία Laiki Investment Limited.

Στις 11 Αυγούστου, 1994, η Εταιρεία μετονομάστηκε σε Laiki Investments Limited και στις 29 Σεπτεμβρίου 2004, μετονομάστηκε σε Λαϊκή Επενδυτική Ε.Π.Ε.Υ. Δημόσια Εταιρεία Λίμιτεδ.

Στις 16 Φεβρουαρίου 2000, ιδρύθηκαν στην Κύπρο οι θυγατρικές εταιρείες Laiki Brokerage Limited (σήμερα Λαϊκή Χρηματιστηριακή Ε.Π.Ε.Υ. Λίμιτεδ) και Laiki Asset Management Limited (σήμερα Λαϊκή Διαχείριση Κεφαλαίων Ε.Π.Ε.Υ. Λίμιτεδ), οι οποίες ανήκουν εξ ολοκλήρου στην Εταιρεία.

Η Εταιρεία μετατράπηκε σε δημόσια εταιρεία στις 18 Μαΐου 2000.

Οι τίτλοι της Εταιρείας εισήχθησαν στο Χ.Α.Κ. στις 15 Σεπτεμβρίου 2000. Με την λειτουργία των νέων αγορών του Χ.Α.Κ. το Σεπτέμβριο του 2004, οι τίτλοι της Εταιρείας κατατάχθηκαν στην Παράλληλη Αγορά.

Το Νοέμβριο του 2003, η θυγατρική της Εταιρείας, Laiki Brokerage Limited, μετονομάστηκε σε Λαϊκή Χρηματιστηριακή Ε.Π.Ε.Υ. Λίμιτεδ.

Τον Ιανουάριο του 2004, η θυγατρική της Εταιρείας, Laiki Asset Management Limited, μετονομάστηκε σε Λαϊκή ΕΔΑΚ και Διαχείριση Κεφαλαίων Λίμιτεδ, και τον Ιούνιο του 2008 μετονομάστηκε σε Λαϊκή Διαχείριση Κεφαλαίων Ε.Π.Ε.Υ. Λίμιτεδ.

Το Δεκέμβριο του 2006, κατόπιν της συγχώνευσης της Λαϊκής Κυπριακής Τράπεζας Δημόσια Εταιρεία Λτδ (η οποία μετονομάστηκε σε Marfin Popular Bank Public Co Ltd) με τη Marfin Financial Group A.E. Συμμετοχών και την Εγνατία Τράπεζα Α.Ε., η Εταιρεία κατέστη θυγατρική της Marfin Popular Bank Public Co Ltd («Marfin Popular Bank»).

Στις 17 Ιανουαρίου 2008, η Εταιρεία επήλθε σε συμφωνία με τη μητρική της εταιρεία, Marfin Popular Bank, για την εξαγορά του 100% του μετοχικού κεφαλαίου της Κ.Ε.Π.Ε.Υ., Egnatia Financial Services (Cyprus) Limited («Egnatia»), έναντι του ποσού των £2.882.000. Το πόσο αντιπροσωπεύει την ίδια τιμή στην οποία η Marfin Popular Bank είχε αγοράσει την Egnatia από τους προηγούμενους μετόχους της το Μάιο του 2007. Η συναλλαγή έγινε σε καθαρά εμπορική βάση, δεν περιέλαβε υπεραξία και έχει ισχύ από την 1^η Ιανουαρίου 2008. Η Egnatia συστάθηκε στην Κύπρο στις 18 Οκτωβρίου 2001, ως ιδιωτική εταιρεία περιορισμένης ευθύνης, σύμφωνα με τον περί Εταιρειών Νόμο Κεφ. 113, με Αριθμό Εγγραφής 124633. Η Egnatia κατά κύριο λόγο ασχολείται με την παροχή των κύριων επενδυτικών υπηρεσιών της λήψης και διαβίβασης για λογαριασμό τρίτων, εντολών για κατάρτιση συναλλαγών σε χρηματοοικονομικά μέσα και την εκτέλεση εντολών, σύμφωνα με την άδεια λειτουργίας με αρ. 006/03 η οποία της παραχωρήθηκε από την Επιτροπή Κεφαλαιαγοράς.

Την 1^η Αυγούστου 2008, οι διοικητικοί σύμβουλοι της Εταιρείας και της CLR Capital Public Limited ενέκριναν σχέδιο αναδιοργάνωσης / συγχωνεύσεως («Σχέδιο Αναδιοργάνωσης») σύμφωνα με τις πρόνοιες του άρθρου 201(Γ) του περί Εταιρειών Νόμου.

Κατόπιν από κοινού αίτησης των δύο εταιρειών στις 5 Αυγούστου 2008, το Επαρχιακό Δικαστήριο Λευκωσίας διόρισε τους BDO Philiprides Limited ως ανεξάρτητους εμπειρογνώμονες για την ετοιμασία έκθεσης – εκτίμησης, με την οποία δικαιολογείται η σχέση ανταλλαγής μετοχών.

Στις 5 Αυγούστου 2008, το Επαρχιακό Δικαστήριο Λευκωσίας έδωσε άδεια για τη σύγκληση γενικών συνελεύσεων των μετόχων και των πιστωτών της Εταιρείας, οι οποίες πραγματοποιήθηκαν στις 18 Σεπτεμβρίου 2008 και 17 Οκτωβρίου 2008.

Στις 11 Αυγούστου 2008, καταχωρήθηκε στην Επιτροπή Προστασίας Ανταγωνισμού («ΕΠΑ») κοινοποίηση με βάση τον περί Ελέγχου των Συγκεντρώσεων των Επιχειρήσεων Νόμο.

Σε έκτακτη γενική συνέλευση των μετόχων της Εταιρείας, ημερομηνίας 18 Σεπτεμβρίου 2008, αποφασίστηκε η αναβολή της εξέτασης του Ειδικού Ψηφίσματος για την έγκριση του Σχεδίου Αναδιοργάνωσης και Συγχώνευσης της CLR Capital Public Limited με την Λαϊκή Επενδυτική Ε.Π.Ε.Υ. Δημόσια Εταιρεία Λίμιτεδ, καθώς επίσης και των Ειδικών Ψηφισμάτων για την Έκδοση Νέων Μετοχών και της αλλαγής του ονόματος της Εταιρείας, τα οποία θα τίθενταν σε ψηφοφορία υπό την προϋπόθεση προηγούμενης έγκρισης του Ειδικού Ψηφίσματος για το Σχέδιο Αναδιοργάνωσης και Συγχώνευσης. Η αναβολή προτάθηκε από τη Marfin Popular Bank Public Co Ltd με τη σύμφωνη γνώμη του Διοικητικού Συμβουλίου της Εταιρείας. Η αναβολή αποφασίσθηκε λόγω της αναβολής, για διαδικαστικούς λόγους, των

εργασιών των Γενικών Συνελεύσεων των μετόχων και πιστωτών της CLR Capital Public Limited για το ίδιο θέμα, οι οποίες ήταν επίσης προγραμματισμένες για τις 18 Σεπτεμβρίου 2008. Τα Ειδικά Ψηφίσματα, η εξέταση των οποίων αναβλήθηκε, εξετάσθηκαν και έτυχαν έγκρισης από την εξ αναβολής Έκτακτη Γενική Συνέλευση η οποία διεξήχθη στις 17 Οκτωβρίου 2008.

Σε έκτακτη γενική συνέλευση των πιστωτών της Εταιρείας, ημερομηνίας 18 Σεπτεμβρίου 2008, αποφασίστηκε η αναβολή της εξέτασης του Σχεδίου Αναδιοργάνωσης και Συγχώνευσης της Εταιρείας με την CLR Capital Public Limited. Η αναβολή προτάθηκε από τον Προεδρεύοντα της συνέλευσης λόγω της αναβολής των αντίστοιχων Γενικών Συνελεύσεων των πιστωτών και των μετόχων της CLR Capital Public Limited για το ίδιο θέμα, οι οποίες ήταν επίσης προγραμματισμένες για τις 18 Σεπτεμβρίου 2008. Η εξ αναβολής Γενική Συνέλευση των πιστωτών της Εταιρείας διεξήχθη στις 17 Οκτωβρίου 2008, και ενέκρινε το Σχέδιο Αναδιοργάνωσης.

Στις 31 Οκτωβρίου 2008, η ΕΠΑ κήρυξε την εν λόγω συγκέντρωση συμβατή προς την ανταγωνιστική αγορά.

Η νομική διαδικασία της συγχώνευσης θα ολοκληρωθεί με την εξασφάλιση του σχετικού διατάγματος από το Επαρχιακό Δικαστήριο Λευκωσίας και την κατάθεση των σχετικών εγγράφων στο Γραφείο Εφόρου Εταιρειών. Η εν λόγω ημερομηνία κατάθεσης ορίζεται ως η «Ημερομηνία Υλοποίησης».

Η έκδοση και παραχώρηση των Νέων Μετοχών στους δικαιούχους μετόχους της CLR Capital θα ακολουθήσει την Ημερομηνία Υλοποίησης.

5.3 Οργανωτική Διάρθρωση / Εταιρική Δομή Συγκροτήματος

5.3.1 ΟΡΓΑΝΟΓΡΑΜΜΑ ΣΥΓΚΡΟΤΗΜΑΤΟΣ

Πιο κάτω παρουσιάζεται το οργανόγραμμα και η εταιρική δομή του Συγκροτήματος κατά την ημερομηνία του παρόντος Ενημερωτικού Δελτίου.

ΛΑΪΚΗ ΕΠΕΝΔΥΤΙΚΗ Ε.Π.Ε.Υ. ΔΗΜΟΣΙΑ ΕΤΑΙΡΕΙΑ ΛΙΜΙΤΕΔ
ΟΡΓΑΝΟΓΡΑΜΜΑ & ΕΤΑΙΡΙΚΗ ΔΟΜΗ ΣΥΓΚΡΟΤΗΜΑΤΟΣ

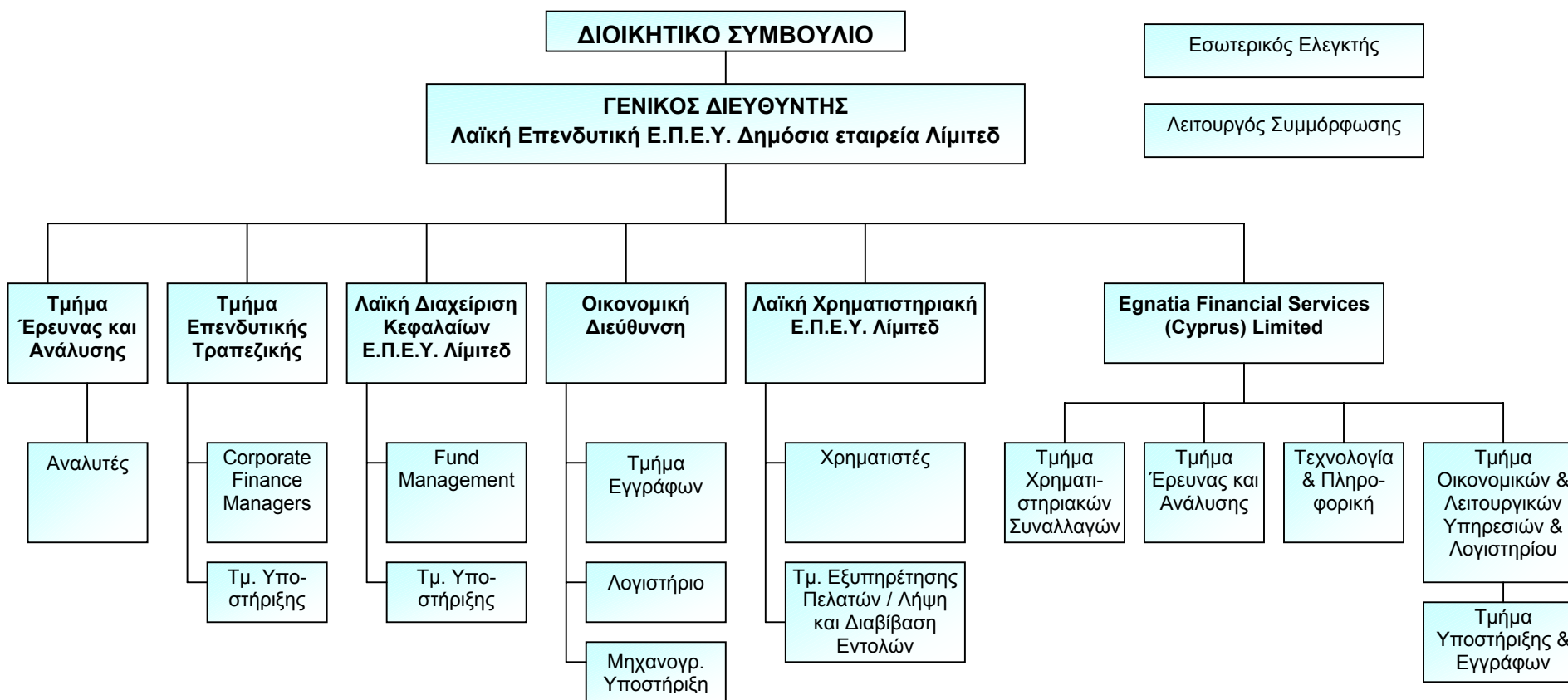

5.3.2 ΚΑΤΑΛΟΓΟΣ ΘΥΓΑΤΡΙΚΩΝ ΚΑΙ ΣΥΝΔΕΔΕΜΕΝΩΝ ΕΤΑΙΡΕΙΩΝ

Στον πιο κάτω πίνακα παρατίθενται πληροφορίες για τις θυγατρικές και συνδεδεμένες εταιρείες της Εταιρείας.

Όνομα Εταιρείας	Δραστηριότητες	Χώρα Σύστασης	Συμμετοχή & δικαίωμα ψήφου %
<u>Θυγατρικές εταιρείες</u>			
Λαϊκή Χρηματοπιστηριακή Ε.Π.Ε.Υ. Λίμιτεδ	Χρηματοπιστηριακά	Κύπρος	100%
Λαϊκή Διαχείριση Κεφαλαίων Ε.Π.Ε.Υ. Λίμιτεδ	Διαχείριση κεφαλαίων	Κύπρος	100%
Egnatia Financial Services (Cyprus) Limited*	Χρηματοπιστηριακά	Κύπρος	100%
<u>Συνδεδεμένες εταιρείες</u>			
Viewfair Limited	Αδρανής	Κύπρος	27%

* Η εξαγορά της Egnatia Financial Services (Cyprus) Limited ήταν σε ισχύ από την 1^η Ιανουαρίου 2008.

5.4 Κύριες Δραστηριότητες της Εταιρείας

Από την ίδρυσή της, η Λαϊκή Επενδυτική παρέχει Συμβουλευτικές και Χρηματοπιστηριακές Υπηρεσίες και ήταν μέλος του Χρηματιστηρίου Αξιών Κύπρου («Χ.Α.Κ.»), προτού αιτηθεί να διαγραφεί και αντικατασταθεί από τη θυγατρική της, Λαϊκή Χρηματοπιστηριακή Ε.Π.Ε.Υ. Λίμιτεδ. Τόσο η Λαϊκή Επενδυτική, όσο και η θυγατρική, Λαϊκή Χρηματοπιστηριακή Ε.Π.Ε.Υ. Λίμιτεδ, κατέχουν άδεια λειτουργίας Κ.Ε.Π.Ε.Υ. (Κυπριακή Εταιρεία Παροχής Επενδυτικών Υπηρεσιών) από την Επιτροπή Κεφαλαιαγοράς (άδειες λειτουργίας ΚΕΠΕΥ 007/03 και ΚΕΠΕΥ 009/03 αντίστοιχα). Επίσης, η θυγατρική, Λαϊκή Διαχείριση Κεφαλαίων Ε.Π.Ε.Υ. Λίμιτεδ, απέκτησε άδεια λειτουργίας ΕΔΑΚ (Εταιρεία Διαχείρισης Αμοιβαίων Κεφαλαίων) από την Επιτροπή Κεφαλαιαγοράς (άδεια λειτουργίας ΕΔΑΚ 001/03) και άδεια λειτουργίας Κ.Ε.Π.Ε.Υ. (υπ' αρ. ΚΕΠΕΥ 088/07). Τέλος, η θυγατρική, Egnatia Financial Services (Cyprus) Limited, κατέχει άδεια λειτουργίας Κ.Ε.Π.Ε.Υ. (υπ' αρ. ΚΕΠΕΥ 006/03).

Οι υπηρεσίες της Λαϊκής Επενδυτικής (συμπεριλαμβανομένων των θυγατρικών της) είναι οι εξής:

- Επενδυτική Τραπεζική
- Χρηματοπιστηριακές Υπηρεσίες
- Διαχείριση Χαρτοφυλακίων
- Έρευνα και Ανάλυση

5.4.1 ΕΠΕΝΔΥΤΙΚΗ ΤΡΑΠΕΖΙΚΗ (ΤΜΗΜΑ ΕΠΕΝΔΥΤΙΚΗΣ ΤΡΑΠΕΖΙΚΗΣ)

Η Λαϊκή Επενδυτική παρέχει ένα ευρύ φάσμα υπηρεσιών επενδυτικής τραπεζικής (investment banking), οι οποίες μπορούν να χωριστούν, κατά κύριο λόγο, σε δύο μεγάλες ενότητες: (α) τη διεύθυνση (management) / αναδοχή εκδόσεων (underwriting) και (β) τις χρηματοοικονομικές συμβουλευτικές υπηρεσίες σε επιχειρήσεις και οργανισμούς.

α. Διεύθυνση / Αναδοχή Εκδόσεων

Όσον αφορά πρωτογενείς (initial public offerings) και δευτερογενείς εκδόσεις (secondary offerings) μετοχών, προτεραιότητα δίνεται σε εύρωστους οργανισμούς και εταιρείες, οι οποίες έχουν σωστή

οργάνωση και δομή, παρουσιάζουν σημαντικές προοπτικές ανάπτυξης και επίτευξης ικανοποιητικών αποδόσεων πάνω στα κεφάλαια που θα αντληθούν και οι οποίες γενικά εκτιμάται ότι θα δημιουργήσουν αξία για τους μετόχους τους.

Αναφορικά με τις εκδόσεις εταιρικών ομολόγων, η Λαϊκή Επενδυτική δραστηριοποιείται τόσο στην αγορά των δημόσιων εταιρειών, όπου υπάρχει η ευχέρεια τα ομόλογα που θα εκδοθούν να εισαχθούν στο Χ.Α.Κ., όσο και στην αγορά επιλεγμένων ιδιωτικών εταιρειών οι οποίες διαθέτουν τα απαραίτητα οικονομικά δεδομένα και μεγέθη που τις καθιστούν υποψήφιες εκδότριες εταιρείες. Σε όλες τις περιπτώσεις, στόχος της Λαϊκής Επενδυτικής είναι η δημιουργία ευέλικτων «χρηματοοικονομικών εργαλείων», τα οποία να ανταποκρίνονται τόσο στις ανάγκες του εκδότη, όσο και στις ανάγκες του επενδυτικού κοινού.

β. Χρηματοοικονομικές Συμβουλευτικές Υπηρεσίες σε Επιχειρήσεις και Οργανισμούς

Αναφορικά με χρηματοοικονομικές συμβουλευτικές υπηρεσίες σε επιχειρήσεις και οργανισμούς, οι κυριότεροι τομείς, στους οποίους επικεντρώνεται η Λαϊκή Επενδυτική, είναι οι ακόλουθοι:

(i) Συγχωνεύσεις και εξαγορές

Σε αυτόν τον τομέα ιδιαίτερη έμφαση δίνεται σε εταιρείες που έχουν τους τίτλους τους εισηγμένους στο Χ.Α.Κ., χωρίς ωστόσο να αποκλείονται περιπτώσεις συγχωνεύσεων / εξαγορών μικρότερων ιδιωτικών εταιρειών, που παρουσιάζουν σημαντικές προοπτικές ανάπτυξης, ή δραστηριοποιούνται σε τομείς στους οποίους επίκεινται σημαντικές αλλαγές, είτε στις δραστηριότητες, είτε στο θεσμικό πλαίσιο που τις διέπει.

Επιπλέον, στο πλαίσιο του τομέα των συγχωνεύσεων και εξαγορών, η Λαϊκή Επενδυτική παρέχει συμβουλευτικές υπηρεσίες και για εξαγορές εταιρειών από τις ομάδες διεύθυνσής τους (Management Buyouts).

(ii) Συμβουλευτικές υπηρεσίες για Μεγάλα Έργα (Project Finance Advisory)

Σε αυτόν το σημαντικό για την ανάπτυξη της κυπριακής οικονομίας τομέα (ειδικά αν προκύψει λύση στο κυπριακό πρόβλημα), η Λαϊκή Επενδυτική παρέχει εξειδικευμένες συμβουλευτικές υπηρεσίες στον ιδιωτικό τομέα, ενώ, παράλληλα, είναι σε θέση να διευθετεί και τη χρηματοδότηση του έργου υποδομής.

(iii) Αναδιοργανώσεις κεφαλαιακών δομών / Αποτιμήσεις εταιρειών / Στρατηγικός σχεδιασμός

Η προσπάθεια για παροχή συμβουλευτικών υπηρεσιών για αναδιορθώσεις κεφαλαιακών δομών, οι οποίες έχουν ως αποτέλεσμα τη βελτιστοποίηση του κόστους των κεφαλαίων και τη δημιουργία αξίας, επικεντρώνεται κυρίως σε δημόσιες εταιρείες, όπου υπάρχει και περισσότερη ευχέρεια, μέσω της κεφαλαιαγοράς, για υλοποίηση τέτοιου σχεδιασμού. Επιπλέον, συμβουλευτικές υπηρεσίες για στρατηγικό σχεδιασμό και αποτιμήσεις εταιρειών παρέχονται σε όλο το φάσμα της αγοράς, δηλαδή σε δημόσιες και ιδιωτικές εταιρείες, αλλά και σε άλλους οργανισμούς.

5.4.2 ΧΡΗΜΑΤΙΣΤΗΡΙΑΚΕΣ ΥΠΗΡΕΣΙΕΣ (ΛΑΪΚΗ ΧΡΗΜΑΤΙΣΤΗΡΙΑΚΗ Ε.Π.Ε.Υ. ΛΙΜΙΤΕΔ, EGNATIA FINANCIAL SERVICES (CYPRUS) LIMITED)

Η Λαϊκή Χρηματιστηριακή Ε.Π.Ε.Υ. Λίμιτεδ («Λαϊκή Χρηματιστηριακή») παρέχει στο ευρύ επενδυτικό κοινό τη δυνατότητα επένδυσης σε κινητές αξίες, τόσο στο Χ.Α.Κ. και στο Χρημαστήριο Αθηνών («Χ.Α.»), όσο και σε άλλες αγορές του εξωτερικού. Οι υπηρεσίες αυτές παρέχονται τόσο σε Κύπριους όσο και σε ξένους επενδυτές, ιδιώτες και θεσμικούς, ανεξαρτήτως επενδυτικού προφίλ.

Αναλυτικά οι προσφερόμενες υπηρεσίες της Λαϊκής Χρηματιστηριακής είναι οι ακόλουθες:

(α) Λήψη, διαβίβαση και εκτέλεση χρηματιστηριακών εντολών, τόσο στο Χ.Α.Κ. όσο και στο Χ.Α., όπου είναι Μέλος. Η υπηρεσία αυτή παρέχεται μέσω αυτοματοποιημένου συστήματος εναλλακτικών καναλιών που περιλαμβάνει το διαδίκτυο (μέσω του Laiki eTrading), τη Λαϊκή Τηλετράπεζα, τα καταστήματα της Marfin Laiki Bank, και απευθείας επικοινωνία με τα γραφεία της εταιρείας (μέσω τηλεφώνου ή φαξ).

(β) Λήψη και διαβίβαση εντολών προς εκτέλεση για μετοχές, Exchange Traded Funds (ETF), Contracts for Differences (CFD) καθώς και Futures μέσω της υπηρεσίας Laiki Global eTrading.

(γ) Αγοραπωλησίες κυβερνητικών χρεογράφων είτε ύστερα από δημοπρασία από την Κεντρική Τράπεζα, είτε μέσω χρηματιστηριακών συναλλαγών στη δευτερογενή αγορά.

(δ) Αγοραπωλησίες εταιρικών χρεογράφων και αξιογράφων είτε μέσω των πρώτων εκδόσεων είτε μέσω χρηματιστηριακών συναλλαγών στη δευτερογενή αγορά.

(ε) Προώθηση και αγοραπωλησίες μεριδίων αμοιβαίων κεφαλαίων και άλλων επενδυτικών προϊόντων του Ομίλου Marfin Popular Bank και των διεθνών εταιρειών που αντιπροσωπεύονται στην Κύπρο από τον Όμιλο.

Η Egnatia Financial Services (Cyprus) Limited ασχολείται με την παροχή των κύριων επενδυτικών υπηρεσιών της λήψης και διαβίβασης για λογαριασμό τρίτων, εντολών για κατάρτιση συναλλαγών σε χρηματοοικονομικά μέσα και την εκτέλεση εντολών.

5.4.3 ΔΙΑΧΕΙΡΙΣΗ ΧΑΡΤΟΦΥΛΑΚΙΩΝ (ΛΑΪΚΗ ΔΙΑΧΕΙΡΙΣΗ ΚΕΦΑΛΑΙΩΝ Ε.Π.Ε.Υ. ΛΙΜΙΤΕΔ)

Η Λαϊκή Διαχείριση Κεφαλαίων Ε.Π.Ε.Υ. Λίμιτεδ κατέχει ηγετική θέση στον κλάδο διαχείρισης χαρτοφυλακίων στην Κύπρο με κεφάλαια υπό διαχείριση της τάξης των €200εκ.

Το πελατολόγιο της εταιρείας συμπεριλαμβάνει ταμεία προνοίας/συντάξεων, επενδυτικές εταιρείες, ασφαλιστικές εταιρείες, ιδιώτες επενδυτές, αμοιβαίο κεφάλαιο εγγεγραμμένο στο Λουξεμβούργο.

Το προσωπικό της εταιρείας αποτελείται από έμπειρα και προσοντούχα στελέχη στον τομέα διαχείρισης χαρτοφυλακίων, καθώς και από άρτια καταρτισμένα άτομα στο τμήμα υποστήριξης.

Οι υπηρεσίες που προσφέρονται από την εταιρεία περιλαμβάνουν διαχείριση χαρτοφυλακίου, διάρθρωση χαρτοφυλακίου σε μετοχικά, μικτά ή ομολογιακά χαρτοφυλάκια, συμβουλευτικές υπηρεσίες, εκτέλεση εταιρικών πράξεων, είσπραξη τόκων και μερισμάτων και συνεχή ενημέρωση των πελατών.

5.4.4 ΕΡΕΥΝΑ ΚΑΙ ΑΝΑΛΥΣΗ (ΤΜΗΜΑ ΕΡΕΥΝΑΣ ΚΑΙ ΑΝΑΛΥΣΗΣ)

Κύρια εργασία του Τμήματος Έρευνας και Ανάλυσης της Λαϊκής Επενδυτικής είναι η σύνταξη αναλυτικών εκθέσεων για διάφορες εισηγμένες εταιρείες και χρηματοοικονομικές αγορές. Οι κατηγορίες εκθέσεων που ετοιμάζονται από το τμήμα είναι: αναλύσεις εταιρικών οικονομικών αποτελεσμάτων, αποτιμήσεις εταιρειών, προοπτικές της αγοράς, εκθέσεις νεοεισηγμένων εταιρειών και άλλες εκθέσεις, καθώς και ad-hoc εκθέσεις, ανάλογα με τις εκάστοτε επενδυτικές αποφάσεις που πρέπει να ληφθούν από τη Λαϊκή Επενδυτική.

Η έρευνα του τμήματος επικεντρώνεται στις εταιρείες της Κύριας Αγοράς του Χ.Α.Κ., αλλά και σε άλλες εταιρείες ή αγορές στις οποίες η Λαϊκή Επενδυτική έχει ιδιαίτερο ενδιαφέρον, που περιλαμβάνουν τους εξής τομείς: χρηματοοικονομικά/τράπεζες, τουρισμός/υπηρεσίες καταναλωτών, λιανικό εμπόριο/υπηρεσίες καταναλωτών, βιομηχανίες/οικοδομικά υλικά, τεχνολογία/εξοπλισμός ηλεκτρονικών υπολογιστών, αερομεταφορές. Ο κατάλογος εταιρειών που καλύπτονται αναθεωρείται περιοδικά με προσθήκες, αφαιρέσεις ή αντικαταστάσεις εταιρειών, ανάλογα με τις ανάγκες της Λαϊκής Επενδυτικής, όπως αυτές διαμορφώνονται με την πάροδο του χρόνου και τις αλλαγές στις συνθήκες της οικονομίας.

Οι εκθέσεις του τμήματος, ο προορισμός των οποίων αποφασίζεται από τη Λαϊκή Επενδυτική, ετοιμάζονται τόσο για εσωτερικούς όσο και για εξωτερικούς αποδέκτες. Οι κυριότεροι εσωτερικοί αποδέκτες είναι το συγκρότημα της Λαϊκής Επενδυτικής και ο Όμιλος Marfin Popular Bank. Οι κυριότεροι εξωτερικοί αποδέκτες είναι πελάτες της Λαϊκής Χρηματιστηριακής, πελάτες της Λαϊκή Διαχείριση Κεφαλαίων και άλλοι ενδιαφερόμενοι.

5.5 Χρηματοοικονομικές Πληροφορίες

5.5.1 ΣΥΝΟΠΤΙΚΕΣ ΕΝΟΠΟΙΗΜΕΝΕΣ ΟΙΚΟΝΟΜΙΚΕΣ ΚΑΤΑΣΤΑΣΕΙΣ

Το Συγκρότημα καταρτίζει ετήσιες ενοποιημένες οικονομικές καταστάσεις με βάση τα Διεθνή Πρότυπα Χρηματοοικονομικής Πληροφόρησης («ΔΠΧΠ») / Διεθνή Λογιστικά Πρότυπα («ΔΛΠ»), οι οποίες δημοσιοποιούνται όπως προβλέπεται από την κυπριακή νομοθεσία. Για τα έτη 2005 - 2007 οι οικονομικές καταστάσεις έχουν ελεγχθεί από τους ελεγκτές του Συγκροτήματος, PricewaterhouseCoopers Limited, Λευκωσία.

Το Συγκρότημα έχει επίσης καταρτίσει ενδιάμεσες συνοπτικές μη ελεγμένες ενοποιημένες οικονομικές καταστάσεις για την εξαμηνία που έληξε στις 30 Ιουνίου 2008, σύμφωνα με τις πρόνοιες του Διεθνούς Λογιστικού Προτύπου 34 «Ενδιάμεσες Οικονομικές Καταστάσεις» και συνάδουν με τις πρόνοιες των περί Αξιών και Χρηματιστηρίου Αξιών Κύπρου Νόμων και Κανονισμών σε σχέση με την ανακοίνωση ενδιάμεσων αποτελεσμάτων.

Σημειώνεται ότι τα λογιστικά πρότυπα που απαιτούνται με βάση τους περί Αξιών και Χρηματιστηρίου Αξιών Κύπρου Νόμους και Κανονισμούς είναι τα διεθνή (ΔΠΧΠ / ΔΛΠ), τα οποία συνάδουν με τις οδηγίες του Συνδέσμου Εγκεκριμένων Λογιστών Κύπρου, τις απαιτήσεις των περί Αξιών και Χρηματιστηρίου Αξιών Κύπρου Νόμων και Κανονισμών, και του περί Εταιρειών Νόμου.

Οι οικονομικές καταστάσεις ενσωματώνονται στο παρόν Ενημερωτικό Δελτίο με τη μέθοδο της παραπομπής, σύμφωνα με τις διατάξεις του άρθρου 28 του Κανονισμού 809/2004 της Επιτροπής της Ευρωπαϊκής Ένωσης. Οι οικονομικές καταστάσεις θα είναι διαθέσιμες για επιθεώρηση κατά τις συνήθεις εργάσιμες ημέρες, μεταξύ των ωρών 8:30 π.μ. και 12:00 το μεσημέρι, στο εγγεγραμμένο γραφείο της Εταιρείας για όλη την περίοδο ισχύος του παρόντος Ενημερωτικού Δελτίου, καθώς και στο διαδικτυακό χώρο του Ομίλου Marfin Popular Bank (www.laiki.com).

5.5.2 ΣΥΝΟΠΤΙΚΕΣ ΕΛΕΓΜΕΝΕΣ ΟΙΚΟΝΟΜΙΚΕΣ ΚΑΤΑΣΤΑΣΕΙΣ ΓΙΑ ΤΑ ΈΤΗ ΠΟΥ ΕΛΗΞΑΝ ΣΤΙΣ 31 ΔΕΚΕΜΒΡΙΟΥ 2005, 2006 ΚΑΙ 2007

Πιο κάτω παρατίθενται συνοπτικές οικονομικές καταστάσεις για τα έτη που έληξαν στις 31 Δεκεμβρίου 2005, 2006 και 2007, οι οποίες βασίζονται στις ετήσιες ελεγμένες ενοποιημένες οικονομικές καταστάσεις της Εταιρείας για τα αντίστοιχα έτη.

Σημειώνεται ότι τα ποσά έχουν αναπροσαρμοστεί όπου απαιτείται ώστε να συνάδουν με την παρουσίαση των πιο πρόσφατων ελεγμένων οικονομικών καταστάσεων.

Όλα τα ΔΠΧΠ που έχουν εκδοθεί από το Συμβούλιο Διεθνών Λογιστικών Προτύπων («ΣΔΛΠ») και είναι εφαρμόσιμα από την 1 Ιανουαρίου 2007 έχουν υιοθετηθεί από την Ευρωπαϊκή Ένωση μέσω της διαδικασίας υιοθέτησης που καθορίστηκε από την Ευρωπαϊκή Επιτροπή, με εξαίρεση ορισμένων προνοιών του ΔΛΠ 39 “Χρηματοοικονομικά Μέσα: Αναγνώριση και Αποτίμηση” σε σχέση με λογιστική αντιστάθμισης χαρτοφυλακίου.

Κατά τα έτη 2005, 2006 και 2007, το Συγκρότημα υιοθέτησε όλα τα νέα και αναθεωρημένα ΔΠΧΠ, τα οποία σχετίζονται με τις εργασίες του και είναι εφαρμόσιμα για λογιστικές περιόδους που άρχισαν την 1η Ιανουαρίου εκάστου έτους. Η υιοθέτηση αυτή δεν έχει επιφέρει σημαντικές αλλαγές στις λογιστικές αρχές του Συγκροτήματος για τα υπό αναφορά έτη.

Τα πιο κάτω ΔΠΧΠ, αναθεωρήσεις και διερμηνείες δεν είναι ακόμη σε ισχύ και δεν έχουν υιοθετηθεί από το Συγκρότημα:

- ΔΛΠ 23 (Αναθεώρηση), «Κόστος Δανεισμού» (ισχύει από 1 Ιανουαρίου 2009).
- ΔΠΧΠ 8 «Λειτουργικοί Τομείς» (ισχύει από 1 Ιανουαρίου 2009).
- Διερμηνεία ΕΔΔΠΧΠ 13 «Προγράμματα Πιστότητας Πελατών» (ισχύει από 1 Ιανουαρίου 2008).
- Διερμηνεία ΕΔΔΠΧΠ 12 «Συμφωνίες για Παραχώρηση Υπηρεσιών» (ισχύει από 1 Ιουλίου 2008).
- Διερμηνεία ΕΔΔΠΧΠ 14, ΔΛΠ 19 «Το Όριο σε Περιουσιακό Στοιχείο Καθορισμένου Ωφελήματος, Ελάχιστες Χρηματοδοτικές Απαιτήσεις και η Αλληλεπίδρασή τους» (ισχύει από 1 Ιανουαρίου 2008).
- ΔΛΠ 1 (Αναθεώρηση 2007), «Παρουσίαση Οικονομικών Καταστάσεων» (ισχύει από 1 Ιανουαρίου 2009).
- ΔΠΧΠ 3 (Αναθεώρηση 2008), «Συνενώσεις Επιχειρήσεων» (ισχύει για συνενώσεις επιχειρήσεων για τις οποίες η ημερομηνία απόκτησης είναι την ή μετά από την έναρξη της πρώτης ετήσιας περιόδου αναφοράς που αρχίζει την ή μετά την 1 Ιουλίου 2009).
- ΔΛΠ 27 (Αναθεώρηση 2008), «Ενοποιημένες και Ξεχωριστές Οικονομικές Καταστάσεις» (ισχύει για ετήσιες λογιστικές περιόδους που αρχίζουν από 1 Ιουλίου 2009).

- ΔΠΧΠ 2, «Παροχές που Εξαρτώνται από την Αξία των Μετοχών (Τροποποίηση 2008: Προϋποθέσεις Κατοχύρωσης και Ακυρώσεις)» (ισχύει από 1 Ιανουαρίου 2009).
- ΔΛΠ 32, «Χρηματοοικονομικά Μέσα: Παρουσίαση και ΔΛΠ 1, Παρουσίαση Οικονομικών Καταστάσεων (Τροποποίηση 2008: Χρηματοοικονομικά Μέσα που Υπόκεινται σε Δικαίωμα Προαίρεσης Πώλησης και Υποχρεώσεις που Προκύπτουν στην Ρευστοποίηση)» (ισχύει από 1 Ιανουαρίου 2009).

Οι συνοπτικές χρηματοοικονομικές πληροφορίες που παρουσιάζονται στη συνέχεια θα πρέπει να ληφθούν υπόψη σε συνάρτηση με τις πλήρεις ετήσιες ελεγμένες οικονομικές καταστάσεις και τις εκθέσεις ελεγκτών για τα υπό αναφορά έτη. Οι ελεγκτές του Συγκροτήματος δεν έχουν εκφράσει οποιαδήποτε επιφύλαξη ή άρνηση γνώμης στις εκθέσεις τους για τα υπό αναφορά έτη. Επίσης, οι επιλεγμένες συνοπτικές χρηματοοικονομικές πληροφορίες που παρουσιάζονται σε αυτό το μέρος θα πρέπει να μελετηθούν σε συνδυασμό με το Μέρος 5.8.1 του παρόντος Ενημερωτικού Δελτίου, στο οποίο παρατίθεται ανάλυση των οικονομικών αποτελεσμάτων για τα έτη 2005 – 2007 καθώς και για την περίοδο που έληξε στις 30 Ιουνίου 2008.

ΕΝΟΠΟΙΗΜΕΝΗ ΚΑΤΑΣΤΑΣΗ ΛΟΓΑΡΙΑΣΜΟΥ ΑΠΟΤΕΛΕΣΜΑΤΩΝ
ΓΙΑ ΤΑ ΕΤΗ ΠΟΥ ΕΛΗΞΑΝ ΣΤΙΣ 31 ΔΕΚΕΜΒΡΙΟΥ 2005, 2006 ΚΑΙ 2007

	Ελεγμένα 31.12.2007 £	Ελεγμένα 31.12.2006 £	Ελεγμένα 31.12.2005 £	Ελεγμένα 31.12.2007 €*	Ελεγμένα 31.12.2006 €*	Ελεγμένα 31.12.2005 €*
Χρηματοιστηριακές προμήθειες και δικαιώματα από χρηματοοικονομικές υπηρεσίες	2.854.793	1.609.458	632.696	4.877.703	2.749.922	1.081.025
Μερίσματα εισπρακτέα	434.843	140.376	151.218	742.973	239.847	258.371
Τόκοι εισπρακτέοι	1.013.285	1.053.929	1.111.541	1.731.300	1.800.745	1.899.181
	4.302.921	2.803.763	1.895.455	7.351.976	4.790.514	3.238.577
Λειτουργικά έξοδα	(1.507.873)	(1.011.442)	(938.649)	(2.576.354)	(1.728.151)	(1.603.777)
	2.795.048	1.792.321	956.806	4.775.622	3.062.363	1.634.800
Κέρδος από επανεκτίμηση / ρευστοποίηση χρηματοοικονομικών περιουσιακών στοιχείων που αποτιμούνται σε δίκαιη αξία μέσω των αποτελεσμάτων	1.630.718	2.501.699	763.688	2.786.247	4.274.407	1.304.838
Κέρδος λόγω πώλησης χρηματοοικονομικών περιουσιακών στοιχείων διαθέσιμων προς πώληση	378.034	-	-	645.909	-	-
Άλλα έσοδα	27.905	-	-	47.679	-	-
Συναλλαγματικό κέρδος/(ζημιά)	123.201	45.459	(7.890)	210.501	77.671	(13.481)
Κέρδος πριν τη φορολογία	4.954.906	4.339.479	1.712.604	8.465.958	7.414.441	2.926.157
Φορολογία	(337.298)	(150.876)	(72.160)	(576.308)	(257.787)	(123.293)
Κέρδος για το έτος	4.617.608	4.188.603	1.640.444	7.889.650	7.156.654	2.802.864
Κέρδος ανά μετοχή – σεντ	2,31	2,09	0,82	3,94	3,58	1,40

* Η μεταφορά των ποσών από Λίρες Κύπρου σε Ευρώ έχει γίνει με βάση την τελική ισοτιμία μετατροπής της Λίρας Κύπρου σε Ευρώ (1£ = 0,585274 Λ.Κ.), η οποία έλαβε ισχύ από την 1^η Ιανουαρίου 2008.

ΕΝΟΠΟΙΗΜΕΝΟΣ ΙΣΟΛΟΓΙΣΜΟΣ ΣΤΙΣ 31 ΔΕΚΕΜΒΡΙΟΥ 2005, 2006 ΚΑΙ 2007

	Ελεγμένα 31.12.2007 £	Ελεγμένα 31.12.2006 £	Ελεγμένα 31.12.2005 £	Ελεγμένα 31.12.2007 €*	Ελεγμένα 31.12.2006 €*	Ελεγμένα 31.12.2005 €*
ΠΕΡΙΟΥΣΙΑΚΑ ΣΤΟΙΧΕΙΑ						
Μη κυκλοφορούντα περιουσιακά στοιχεία						
Ακίνητα, εγκαταστάσεις και εξοπλισμός	129.039	130.168	135.376	220.476	222.405	231.304
Επενδύσεις σε συνδεδεμένες εταιρείες	6.000	6.000	6.000	10.252	10.252	10.252
Δάνεια	2.200.961	5.393.045	6.603.151	3.760.565	9.214.564	11.282.153
Χρηματοοικονομικά περιουσιακά στοιχεία διαθέσιμα προς πώληση	3.887.311	3.207.484	1.975.455	6.641.865	5.480.312	3.375.265
Εμπορικά και άλλα εισπρακτέα	111.837	70.538	54.862	191.085	120.521	93.737
	6.335.148	8.807.235	8.774.844	10.824.243	15.048.054	14.992.711
Κυκλοφορούντα περιουσιακά στοιχεία						
Εμπορικά και άλλα εισπρακτέα	378.974	1.478.076	430.881	647.516	2.525.443	736.204
Χρηματοοικονομικά περιουσιακά στοιχεία που αποτιμούνται σε δίκαιη αξία μέσω των αποτελεσμάτων	8.032.345	7.181.284	6.862.882	13.724.076	12.269.952	11.725.930
Φόρος επιστρεπτέος	9.467	631.633	615.085	16.175	1.079.209	1.050.935
Ταμειακά διαθέσιμα και ισοδύναμα	18.959.219	11.534.790	8.213.063	32.393.749	19.708.359	14.032.851
	27.380.005	20.825.783	16.121.911	46.781.516	35.582.963	27.545.920
Σύνολο περιουσιακών στοιχείων	33.715.153	29.633.018	24.896.755	57.605.759	50.631.017	42.538.631
ΙΔΙΑ ΚΕΦΑΛΑΙΑ ΚΑΙ ΥΠΟΧΡΕΩΣΕΙΣ						
Κεφάλαιο και Αποθεματικά						
Μετοχικό κεφάλαιο	40.000.000	40.000.000	40.000.000	68.344.058	68.344.058	68.344.058
Αποθεματικά δίκαιης αξίας	(305.152)	335.681	(34.780)	(521.383)	573.545	(59.425)
Συσσωρευμένες ζημιές	(7.976.519)	(12.446.131)	(16.552.805)	(13.628.692)	(21.265.477)	(28.282.146)
	31.718.329	27.889.550	23.412.415	54.193.983	47.652.126	40.002.487
Μη βραχυπρόθεσμες υποχρεώσεις						
Δανεισμός	299.826	299.826	299.826	512.283	512.283	512.283
Υποχρεώσεις για ωφελήματα αφυπηρέτησης	1.367.215	1.223.939	1.084.367	2.336.026	2.091.224	1.852.751
	1.667.041	1.523.765	1.384.193	2.848.309	2.603.507	2.365.034
Βραχυπρόθεσμες υποχρεώσεις						
Εμπορικοί και άλλοι πιστωτές	317.999	201.482	91.668	543.333	344.252	156.623
Τρέχουσες φορολογικές υποχρεώσεις	11.784	18.221	8.479	20.134	31.132	14.487
	329.783	219.703	100.147	563.467	375.384	171.110
Σύνολο υποχρεώσεων	1.996.824	1.743.468	1.484.340	3.411.776	2.978.891	2.536.144
Σύνολο ιδίων κεφαλαίων και υποχρεώσεων	33.715.153	29.633.018	24.896.755	57.605.759	50.631.017	42.538.631

* Η μεταφορά των ποσών από Λίρες Κύπρου σε Ευρώ έχει γίνει με βάση την τελική ισοτιμία μετατροπής της Λίρας Κύπρου σε Ευρώ (1€ = 0,585274 Λ.Κ.), η οποία έλαβε ισχύ από την 1^η Ιανουαρίου 2008.

ΕΝΟΠΟΙΗΜΕΝΗ ΚΑΤΑΣΤΑΣΗ ΑΛΛΑΓΩΝ ΣΤΑ ΙΔΙΑ ΚΕΦΑΛΑΙΑ
ΓΙΑ ΤΑ ΕΤΗ ΠΟΥ ΕΛΗΞΑΝ ΣΤΙΣ 31 ΔΕΚΕΜΒΡΙΟΥ 2005, 2006 ΚΑΙ 2007

	Μετοχικό κεφάλαιο £	Συσσωρευ- μένες ζημιές £	Αποθεματικά δίκαιης αξίας £	Σύνολο £
Υπόλοιπο την 1 Ιανουαρίου 2005	40.000.000	(18.182.507)	(255.167)	21.562.326
Επανεκτίμηση στην αξία των χρηματοοικονομικών περιουσιακών στοιχείων διαθέσιμων προς πώληση	-	-	220.387	220.387
Φόρος άμυνας σχετικά με λογιζόμενο μέρισμα ¹	-	(10.742)	-	(10.742)
Κέρδος για το έτος	-	1.640.444	-	1.640.444
Υπόλοιπο την 31 Δεκεμβρίου 2005 / 1 Ιανουαρίου 2006	40.000.000	(16.552.805)	(34.780)	23.412.415
Επανεκτίμηση στην αξία των χρηματοοικονομικών περιουσιακών στοιχείων διαθέσιμων προς πώληση	-	-	370.461	370.461
Φόρος άμυνας σχετικά με λογιζόμενο μέρισμα ¹	-	(81.929)	-	(81.929)
Κέρδος για το έτος	-	4.188.603	-	4.188.603
Υπόλοιπο την 31 Δεκεμβρίου 2006 / 1 Ιανουαρίου 2007	40.000.000	(12.446.131)	335.681	27.889.550
Επανεκτίμηση στην αξία των χρηματοοικονομικών περιουσιακών στοιχείων διαθέσιμων προς πώληση	-	-	(379.908)	(379.908)
Μεταφορά στην κατάσταση λογαριασμού αποτελεσμάτων λόγω πώλησης χρηματοοικονομικών περιουσιακών στοιχείων διαθέσιμων προς πώληση	-	-	(260.925)	(260.925)
Φόρος άμυνας σχετικά με λογιζόμενο μέρισμα ¹	-	(147.996)	-	(147.996)
Κέρδος για το έτος	-	4.617.608	-	4.617.608
Υπόλοιπο την 31 Δεκεμβρίου 2007	40.000.000	(7.976.519)	(305.152)	31.718.329

¹ Από την 1^η Ιανουαρίου 2003, εταιρείες που δε διανέμουν 70% των κερδών τους μετά τη φορολογία, όπως προσδιορίζονται από τον περί Εκτάκτου Εισφοράς για την Άμυνα της Δημοκρατίας Νόμο, κατά τη διάρκεια των δύο ετών από το τέλος του φορολογικού έτους στο οποίο τα κέρδη αναφέρονται, θα θεωρείται πως έχουν διανείμει αυτό το ποσό ως μέρισμα. Έκτακτη αμυντική εισφορά προς 15% θα είναι πληρωτέα πάνω σε αυτή τη λογιζόμενη διανομή μερίσματος στην έκταση που οι μέτοχοι (άτομα και εταιρείες), κατά το τέλος της περιόδου των δύο ετών από το τέλος του φορολογικού έτους στο οποίο τα κέρδη αναφέρονται, είναι φορολογικοί κάτοικοι Κύπρου. Το ποσό της λογιζόμενης διανομής μερίσματος μειώνεται με οποιοδήποτε πραγματικό μέρισμα ήδη διανεμήθηκε για το έτος στο οποίο τα κέρδη αναφέρονται. Αυτή η έκτακτη αμυντική εισφορά καταβάλλεται από την Εταιρεία για λογαριασμό των μετόχων.

5.5.3 ΣΥΝΟΠΤΙΚΕΣ ΜΗ ΕΛΕΓΜΕΝΕΣ ΟΙΚΟΝΟΜΙΚΕΣ ΚΑΤΑΣΤΑΣΕΙΣ ΓΙΑ ΤΗΝ ΕΞΑΜΗΝΙΑ ΠΟΥ ΕΛΗΞΕ ΣΤΙΣ 30 ΙΟΥΝΙΟΥ 2008

Οι ακόλουθες συνοπτικές χρηματοοικονομικές πληροφορίες για την περίοδο που έληξε στις 30 Ιουνίου 2008, βασίζονται στις ενδιάμεσες μη ελεγμένες ενοποιημένες οικονομικές καταστάσεις της Εταιρείας για την εν λόγω περίοδο.

Οι ενδιάμεσες οικονομικές καταστάσεις ετοιμάστηκαν σύμφωνα με το ΔΛΠ 34 «Ενδιάμεσες Οικονομικές Καταστάσεις». Οι λογιστικές αρχές που εφαρμόστηκαν αναφορικά με στοιχεία που θεωρούνται ουσιώδη σε σχέση με τις οικονομικές καταστάσεις του Συγκροτήματος συνάδουν με τις λογιστικές αρχές που χρησιμοποιήθηκαν για το έτος που έληξε στις 31 Δεκεμβρίου 2007.

Επίσης, οι επιλεγμένες συνοπτικές χρηματοοικονομικές πληροφορίες που παρουσιάζονται σε αυτό το μέρος θα πρέπει να μελετηθούν σε συνδυασμό με το Μέρος 5.8.1 του παρόντος Ενημερωτικού Δελτίου, στο οποίο παρατίθεται ανάλυση των οικονομικών καταστάσεων για την εξαμηνία που έληξε στις 30 Ιουνίου 2008.

ΕΝΟΠΙΩΜΕΝΗ ΚΑΤΑΣΤΑΣΗ ΛΟΓΑΡΙΑΣΜΟΥ ΑΠΟΤΕΛΕΣΜΑΤΩΝ **ΓΙΑ ΤΗΝ ΕΞΑΜΗΝΙΑ ΠΟΥ ΕΛΗΞΕ ΣΤΙΣ 30 ΙΟΥΝΙΟΥ 2008**

	Μη ελεγμένα 30.06.2008 €	Μη ελεγμένα 30.06.2007 €
Χρηματοιστηριακές προμήθειες και δικαιώματα από χρηματοοικονομικές υπηρεσίες	2.498.827	2.439.897
Μερίσματα εισπρακτέα	437.044	98.767
Τόκοι εισπρακτέοι	905.803	919.670
	3.841.674	3.458.334
Έξοδα προσωπικού	(1.091.004)	(822.032)
Ενοίκια και έξοδα συντήρησης γραφειακών χώρων	(99.811)	(49.220)
Άλλα λειτουργικά έξοδα	(399.202)	(352.645)
	2.251.657	2.234.437
(Ζημιά)/Κέρδος από επανεκτίμηση και ρευστοποίηση χρηματοοικονομικών περιουσιακών στοιχείων που αποτιμούνται σε δίκαιη αξία μέσω των αποτελεσμάτων	(2.073.991)	2.963.248
Άλλα Έσοδα	37.961	51.258
Συναλλαγματική (ζημιά)/κέρδος	(27.420)	123.250
	188.207	5.372.193
Κέρδος πριν τη φορολογία	188.207	5.372.193
Φορολογία	(179.095)	(231.018)
	9.112	5.141.175
Κέρδος μετά τη φορολογία	9.112	5.141.175
Κέρδος ανά μετοχή (σεντ)	0,005	2,571

ΕΝΟΠΟΙΗΜΕΝΟΣ ΙΣΟΛΟΓΙΣΜΟΣ ΣΤΙΣ 30 ΙΟΥΝΙΟΥ 2008

	Μη ελεγμένα 30.06.2008 €	Ελεγμένα 31.12.2007 €
ΠΕΡΙΟΥΣΙΑΚΑ ΣΤΟΙΧΕΙΑ		
Μη κυκλοφορούντα περιουσιακά στοιχεία		
Άυλα Στοιχεία Ενεργητικού	807.971	-
Ακίνητα, εγκαταστάσεις και εξοπλισμός	308.744	220.476
Επενδύσεις σε συνδεδεμένες εταιρείες	10.252	10.252
Δάνεια	3.085.709	3.760.565
Χρηματοοικονομικά περιουσιακά στοιχεία διαθέσιμα προς πώληση	2.216.902	6.641.865
Εμπορικά και άλλα εισπρακτέα	329.385	191.085
	6.758.963	10.824.243
Κυκλοφορούντα περιουσιακά στοιχεία		
Χρηματοοικονομικά περιουσιακά στοιχεία που αποτιμούνται σε δίκαιη αξία μέσω των αποτελεσμάτων	11.487.858	13.724.076
Εμπορικά και άλλα εισπρακτέα	3.712.627	647.516
Φόρος επιστρεπτέος	57.524	16.175
Ταμειακά διαθέσιμα και ισοδύναμα	36.414.091	32.393.749
	51.672.100	46.781.516
Σύνολο περιουσιακών στοιχείων	58.431.063	57.605.759
ΙΔΙΑ ΚΕΦΑΛΑΙΑ ΚΑΙ ΥΠΟΧΡΕΩΣΕΙΣ		
Κεφάλαιο και Αποθεματικά		
Μετοχικό κεφάλαιο	68.000.000	68.344.058
Διαφορά από μετατροπή Κεφαλαίου σε Ευρώ	344.058	-
Αποθεματικά δίκαιης αξίας	(1.704.003)	(521.383)
Συσσωρευμένες ζημιές	(13.619.617)	(13.628.692)
	53.020.438	54.193.983
Μη βραχυπρόθεσμες υποχρεώσεις		
Δανεισμός	85.380	512.283
Υποχρεώσεις για ωφελήματα αφυπηρέτησης	2.380.311	2.336.026
	2.465.691	2.848.309
Βραχυπρόθεσμες υποχρεώσεις		
Εμπορικοί και άλλοι πιστωτές	2.547.637	543.334
Φορολογικές υποχρεώσεις	397.297	20.134
	2.944.934	563.468
Σύνολο ιδίων κεφαλαίων και υποχρεώσεων	58.431.063	57.605.759

ΕΝΟΠΟΙΗΜΕΝΗ ΚΑΤΑΣΤΑΣΗ ΑΛΛΑΓΩΝ ΣΤΑ ΙΔΙΑ ΚΕΦΑΛΑΙΑ ΓΙΑ ΤΗΝ ΕΞΑΜΗΝΙΑ ΠΟΥ ΕΛΗΞΕ ΣΤΙΣ 30 ΙΟΥΝΙΟΥ 2008

	Μετοχικό κεφάλαιο €	Αποθεματικό από μετατροπή κεφαλαίου σε Ευρώ €	Συσσωρευ- μένες ζημιές €	Αποθεματικά δίκαιης αξίας €	Σύνολο €
Υπόλοιπο 1 Ιανουαρίου 2007	68.344.058	-	(21.265.477)	573.545	47.652.126
Κέρδος περιόδου	-	-	5.141.175	-	5.141.175
Επανεκτίμηση στην αξία των χρηματοοικονομικών περιουσιακών στοιχείων διαθέσιμων προς πώληση	-	-	-	(265.862)	(265.862)
Υπόλοιπο 30 Ιουνίου 2007	68.344.058	-	(16.124.302)	307.683	52.527.439
Υπόλοιπο 1 Ιανουαρίου 2008	68.344.058	-	(13.628.729)	(521.383)	54.193.946
Μεταφορά στο αποθεματικό από μετατροπή κεφαλαίου σε Ευρώ	(344.058)	344.058	-	-	-
Κέρδος περιόδου	-	-	9.112	-	9.112
Επανεκτίμηση στην αξία των χρηματοοικονομικών περιουσιακών στοιχείων διαθέσιμων προς πώληση	-	-	-	(1.134.030)	(1.134.030)
Μεταφορά λόγω πώλησης χρηματοοικονομικών περιουσιακών στοιχείων διαθέσιμων προς πώληση	-	-	-	(48.589)	(48.589)
Υπόλοιπο 30 Ιουνίου 2008	68.000.000	344.058	(13.619.617)	(1.704.003)	53.020.438

5.6 Ελεγκτές

Ελεγκτές του Συγκροτήματος είναι ο οίκος PricewaterhouseCoopers Limited, Julia House, Θ. Δέρβη 3, 1066 Λευκωσία (Αριθμός Πιστοποιητικού Άσκησης Επαγγέλματος Συνδέσμου Εγκεκριμένων Λογιστών Κύπρου (ΣΕΛΚ) Σ048/027).

Οι ελεγκτές έχουν ελέγξει τις οικονομικές καταστάσεις για τα έτη 2005, 2006 και 2007.

5.7 Άτυπες (Pro-Forma) Χρηματοοικονομικές Πληροφορίες

Σκοπός των άτυπων χρηματοοικονομικών πληροφοριών είναι να παρουσιάσουν την επίδραση που θα είχε στις μη ελεγμένες ενοποιημένες οικονομικές καταστάσεις της Λαϊκή Επενδυτική Ε.Π.Ε.Υ. Δημόσια Εταιρεία Λίμιτεδ («Εταιρεία») για την περίοδο που έληξε στις 30 Ιουνίου 2008 η πιθανή απόκτηση από την Εταιρεία του 100% του μετοχικού κεφαλαίου της CLR Capital Public Limited, αν η εξαγορά γινόταν την 1^η Ιανουαρίου 2008.

Οι άτυπες χρηματοοικονομικές πληροφορίες έχουν ετοιμαστεί μόνο για ενδεικτικούς σκοπούς και λόγω της φύσης τους αφορούν μια υποθετική κατάσταση και συνεπώς δεν αντικατοπτρίζουν την πραγματική χρηματοοικονομική κατάσταση της Εταιρείας ή τα πραγματικά της αποτελέσματα.

Οι άτυπες χρηματοοικονομικές πληροφορίες παρουσιάζονται σύμφωνα με την ακόλουθη διάταξη:

- α) (i) τις δημοσιευμένες μη ελεγμένες ενοποιημένες οικονομικές καταστάσεις της Εταιρείας για την περίοδο που έληξε στις 30 Ιουνίου 2008,
(ii) τις δημοσιευμένες μη ελεγμένες ενοποιημένες οικονομικές καταστάσεις της CLR Capital Public Limited για την περίοδο που έληξε στις 30 Ιουνίου 2008,
- β) Άτυπες αναπροσαρμογές,
- γ) Άτυπες χρηματοοικονομικές πληροφορίες, που προκύπτουν μετά τις άτυπες αναπροσαρμογές, στην τελευταία στήλη.

Οι κύριες λογιστικές αρχές που ακολουθήθηκαν για την ετοιμασία αυτών των άτυπων χρηματοοικονομικών πληροφοριών είναι αυτές της Εταιρείας. Το Διοικητικό Συμβούλιο πιστεύει ότι όπου υπάρχει απόκλιση από τις κύριες λογιστικές αρχές της Εταιρείας, η επίδραση δεν είναι σημαντική στην παρουσίαση των άτυπων χρηματοοικονομικών πληροφοριών. Στις περιπτώσεις που η Εταιρεία δεν είχε λογιστική αρχή, ακολουθήθηκαν οι λογιστικές αρχές της CLR Capital Public Limited.

ΕΝΟΠΟΙΗΜΕΝΗ ΑΤΥΠΗ (PRO-FORMA) ΚΑΤΑΣΤΑΣΗ ΛΟΓΑΡΙΑΣΜΟΥ ΑΠΟΤΕΛΕΣΜΑΤΩΝ
ΓΙΑ ΤΗΝ ΠΕΡΙΟΔΟ ΠΟΥ ΕΛΗΞΕ ΣΤΙΣ 30 ΙΟΥΝΙΟΥ 2008

	Λαϊκή Επενδυτική 30.06.2008 €	CLR Capital 30.06.2008 €	Αναπρ. 1	Νέο Συγκρότημα 30.06.2008 €
Χρηματοοικονομικές υπηρεσίες	360.915	258.856		619.771
Χρηματιστηριακές προμήθειες	1.669.612	933.213		2.602.825
Διαχείριση Κεφαλαίων	466.825	281.871		748.696
Τόκοι εισπρακτέοι	905.803	96.186		1.001.989
Μερίσματα εισπρακτέα	437.044	166.773		603.817
Άλλα έσοδα	1.475	49.922		51.397
	3.841.674	1.786.821		5.628.495
Έξοδα προσωπικού	(1.091.004)	(1.267.474)		(2.358.478)
Άλλα λειτουργικά έξοδα	(499.013)	(1.170.847)		(1.669.860)
	2.251.657	(651.500)		1.600.157
Ζημιά από χρηματοοικονομικά περιουσιακά στοιχεία	(2.073.991)	(3.338.496)		(5.412.487)
Συναλλαγματική ζημιά / χρηματοδοτικά έξοδα	(27.420)	(758.079)		(785.499)
Απομείωση στην αξία δανείων και χρεωστών	-	(1.271.403)	1.271.403	-
Άλλα έσοδα	37.961	1.331		39.292
Μερίδιο αποτελεσμάτων συνδεδεμένης εταιρείας	-	(3.249.805)		(3.249.805)
Κέρδος από πώληση συνδεδεμένης εταιρείας	-	248.020		248.020
Αρνητική υπεραξία από αγορά εξαρτημένης	-	49.650		49.650
Πρόβλεψη για ενδεχόμενες υποχρεώσεις για εγγυήσεις	-	(9.622.517)	9.622.517	-
Κέρδος/(Ζημιά) πριν τη φορολογία	188.207	(18.592.799)	10.893.920	(7.510.672)
Φορολογία	(179.095)	(27.945)		(207.040)
Κέρδος/(Ζημιά) μετά τη φορολογία	9.112	(18.620.744)	10.893.920	(7.717.712)

ΕΝΟΠΟΙΗΜΕΝΟΣ ΑΤΥΠΟΣ (PRO-FORMA) ΙΣΟΛΟΓΙΣΜΟΣ ΣΤΙΣ 30 ΙΟΥΝΙΟΥ 2008

	Λαϊκή Επενδυτική 30.06.2008 €	CLR Capital 30.06.2008 €	Αναπρ. 1	Αναπρ. 2	Αναπρ. 3	Αναπρ. 4	Αναπρ. 5	Νέο Συγκρότημα 30.06.2008 €
ΠΕΡΙΟΥΣΙΑΚΑ ΣΤΟΙΧΕΙΑ								
Μη κυκλοφορούντα περιουσιακά στοιχεία								
Πάγια περιουσιακά στοιχεία	308.744	13.961.793						14.270.537
Άυλα στοιχεία ενεργητικού	807.971	59.325				4.521.285		5.388.581
Επενδύσεις σε ακίνητα	-	3.246.345						3.246.345
Επιχειρηματικά δάνεια	3.085.709	-						3.085.709
Επενδυτικά δάνεια	-	1.280.000	(1.280.000)					-
Χρηματοοικονομικά περιουσιακά στοιχεία διαθέσιμα προς πώληση	2.216.902	-						2.216.902
Επενδύσεις σε συνδεδεμένες εταιρείες	10.252	18.483.102						18.493.354
Εμπορικά και άλλα εισπρακτέα	329.385	-						329.385
	6.758.963	37.030.565	(1.280.000)			4.521.285		47.030.813
Κυκλοφορούντα περιουσιακά στοιχεία								
Χρηματοοικονομικά περιουσιακά στοιχεία που αποτιμούνται σε δίκαιη αξία μέσω των αποτελεσμάτων	11.487.858	6.979.625		560.000	(1.190.000)			17.837.483
Εμπορικά και άλλα εισπρακτέα	3.712.627	1.210.185						4.922.812
Φόρος επιστρεπτέος	57.524	189.654						247.179
Ταμειακά διαθέσιμα και ισοδύναμα	36.414.091	6.416.712						42.830.802
	51.672.100	14.796.176		560.000	(1.190.000)			65.838.276
Σύνολο περιουσιακών στοιχείων	58.431.063	51.826.741	(1.280.000)	560.000	(1.190.000)	4.521.285		112.869.089
ΙΔΙΑ ΚΕΦΑΛΑΙΑ ΚΑΙ ΥΠΟΧΡΕΩΣΕΙΣ								
Κεφάλαιο και αποθεματικά								
Μετοχικό κεφάλαιο	68.000.000	39.309.764				29.142.857	(39.309.764)	97.142.857
Αποθεματικό από μετατροπή κεφαλαίου σε ευρώ	344.058	-						344.058
Ίδιες μετοχές	-	-			(1.190.000)			(1.190.000)
Αποθεματικά δίκαιης αξίας	(1.704.003)	7.126.768					(7.126.768)	(1.704.003)
Συσσωρευμένες ζημιές	(13.619.617)	(28.848.371)	(1.280.000)	560.000			(21.841.547)	(21.346.441)
	53.020.438	17.588.161	(1.280.000)	560.000	(1.190.000)	29.142.857	(24.594.985)	73.246.471
Συμφέρον μειονότητας	-	26.587					-26.587	-
	53.020.438	17.614.748	(1.280.000)	560.000	(1.190.000)	29.142.857	(24.621.572)	73.246.471
Μη βραχυπρόθεσμες υποχρεώσεις								
Δανεισμός	85.380	12.018.362						12.103.742
Αναβαλλόμενη Φορολογία	-	1.929.346						1.929.346
Υποχρεώσεις για ωφελήματα αφυπρέτησης	2.380.311	-						2.380.311
	2.465.691	13.947.708						16.413.399
Βραχυπρόθεσμες υποχρεώσεις								
Εμπορικοί και άλλοι πιστωτές	2.547.637	2.065.051						4.612.688
Φορολογικές υποχρεώσεις	397.297	406.059						803.356
Ποσά οφειλόμενα σε συγγενικές εταιρείες	-	7.342.811						7.342.811
Δανεισμός	-	827.847						827.847
Άλλοι πιστωτές και προβλέψεις	-	9.622.517						9.622.517
	2.944.934	20.264.285						23.209.219
Σύνολο ιδίων κεφαλαίων και υποχρεώσεων	58.431.063	51.826.741	(1.280.000)	560.000	(1.190.000)	29.142.857	(24.621.572)	112.869.089

Επεξήγηση αναπροσαρμογών:

(I) Λογαριασμός Αποτελεσμάτων

Αναπροσαρμογή 1:

Μεταφορά ποσού ύψους €10.893.920 από την ενοποιημένη κατάσταση λογαριασμού αποτελεσμάτων της CLR Capital στις 30 Ιουνίου 2008 στα αποθεματικά της CLR Capital πριν την 1^η Ιανουαρίου 2008. Το εν λόγω ποσό αναλύεται ως ακολούθως:

- i. Απομείωση στην αξία δανείων και χρεωστών ύψους, €1.271.403
- ii. Πρόβλεψη για ενδεχόμενες υποχρεώσεις για εγγυήσεις ύψους, €9.622.517

Η αναπροσαρμογή στα αποθεματικά της CLR Capital πριν την 1^η Ιανουαρίου 2008 έγινε επειδή θεωρήθηκε ότι η απομείωση στην αξία των δανείων και χρεωστών καθώς επίσης και η πρόβλεψη για ενδεχόμενες υποχρεώσεις είναι αναπροσαρμογές για θέματα που αφορούν περιόδους πριν από την ημερομηνία της συγχώνευσης.

(II) Ισολογισμός

Αναπροσαρμογή 1:

- i. Διαγραφή ποσού επιχειρηματικών δανείων, ύψους €1.280.000, για τα οποία υπάρχει αμφιβολία ως προς την δυνατότητα ανάκτησής τους.
- ii. Αύξηση των συσσωρευμένων ζημιών της CLR Capital πριν την 1^η Ιανουαρίου 2008 κατά €1.280.000, ως συνέπεια της πιο πάνω αναπροσαρμογής.

Η αναπροσαρμογή στα αποθεματικά της CLR Capital πριν την 1^η Ιανουαρίου 2008 έγινε επειδή θεωρήθηκε ότι η διαγραφή των επιχειρηματικών δανείων ύψους €1.280.000 είναι θέμα που αφορά περιόδους πριν από την ημερομηνία της συγχώνευσης.

Αναπροσαρμογή 2:

- i. Αύξηση της αξίας των μετοχών της Λαϊκής Επενδυτικής που κατέχει η CLR Capital, οι οποίες περιλαμβάνονται στην κατηγορία «Χρηματοοικονομικά περιουσιακά στοιχεία που αποτιμούνται σε δίκαιη αξία μέσω των αποτελεσμάτων», κατά €560.000. Το ποσό αυτό αντιπροσωπεύει τη διαφορά της αξίας της επένδυσης στα βιβλία της CLR Capital στις 30 Ιουνίου 2008 με την αξία της Λαϊκής Επενδυτικής με βάση την τιμή που συμφωνήθηκε για σκοπούς της συγχώνευσης.
- ii. Μείωση των συσσωρευμένων ζημιών της CLR Capital πριν την 1^η Ιανουαρίου 2008 κατά €560.000, ως συνέπεια της πιο πάνω αναπροσαρμογής.

Αναπροσαρμογή 3:

- i. Μεταφορά ποσού ύψους €1.190.000 από την κατηγορία «Χρηματοοικονομικά περιουσιακά στοιχεία που αποτιμούνται σε δίκαιη αξία μέσω των αποτελεσμάτων», στα ίδια κεφάλαια. Το ποσό αυτό αντιστοιχεί σε μετοχές της Λαϊκής Επενδυτικής που κατέχει η CLR Capital, οι οποίες μετοχές θα περιέλθουν στην ιδιοκτησία του Νέου Συγκροτήματος ως ίδιες μετοχές (treasury stock).

Αναπροσαρμογή 4:

- i. Αύξηση μετοχικού κεφαλαίου κατά €29.142.857 (= 85.714.286 μετοχές X €0,34 ανά μετοχή [ονομαστική αξία]), ώστε να ληφθεί υπόψη η έκδοση των Νέων Μετοχών.
- ii. Αύξηση άυλων στοιχείων ενεργητικού κατά €4.521.285. Το ποσό αντιπροσωπεύει τη διαφορά της αξίας του νέου μετοχικού κεφαλαίου (€29.142.857) με την αναπροσαρμοσμένη καθαρή αξία ενεργητικού της CLR Capital την 1^η Ιανουαρίου 2008, ύψους €24.621.572, (βλ. *επεξήγηση αναπροσαρμογής 1 στο λογαριασμό αποτελεσμάτων και αναπροσαρμογών 1 και 2 στον ισολογισμό*). Η αναπροσαρμοσμένη καθαρή αξία ενεργητικού της CLR Capital την 1^η Ιανουαρίου 2008 περιλαμβάνει επίσης αλλαγές στο συμφέρον μειονότητας που έγιναν την περίοδο που έληξε στις 30 Ιουνίου 2008. Ο υπολογισμός της υπεραξίας δεν έχει γίνει με βάση το ΔΠΧΠ 3, 'Συγχωνεύσεις επιχειρήσεων', λόγω του ότι οι αποτιμήσεις για να προσδιοριστούν οι εύλογες αξίες των περιουσιακών στοιχείων και υποχρεώσεων δεν έχουν ετοιμαστεί.

Αναπροσαρμογή 5:

- i. Απάλειψη του μετοχικού κεφαλαίου της CLR Capital, το οποίο ανήλθε σε €39.309.764 στις 30 Ιουνίου 2008.
- ii. Απάλειψη του αποθεματικού επανεκτίμησης της CLR Capital, ύψους €7.126.768 το οποίο αφορά αποθεματικό επανεκτίμησης πριν την 1η Ιανουαρίου 2008.
- iii. Απάλειψη των συσσωρευμένων ζημιών της CLR Capital, όπως αυτές έχουν αναπροσαρμοστεί (βλ. *επεξήγηση αναπροσαρμογής 1 στο λογαριασμό αποτελεσμάτων και αναπροσαρμογών 1 και 2 στον ισολογισμό*), ύψους €21.841.547 οι οποίες αφορούν συσσωρευμένες ζημιές πριν την 1^η Ιανουαρίου 2008.
- iv. Απάλειψη συμφέροντος μειονότητας της CLR Capital που ανήλθε σε €26.587 στις 30 Ιουνίου 2008.

Ακολουθεί έκθεση διαβεβαίωσης των ελεγκτών, PricewaterhouseCoopers Limited, επί των άτυπων χρηματοοικονομικών πληροφοριών βάσει του Παραρτήματος II, Μέρος 7 του Κανονισμού 809/2004 της Επιτροπής της Ευρωπαϊκής Ένωσης.

**ΕΚΘΕΣΗ ΔΙΑΒΕΒΑΙΩΣΗΣ ΕΛΕΓΚΤΩΝ ΕΠΙ ΤΩΝ ΑΤΥΠΩΝ ΧΡΗΜΑΤΟΟΙΚΟΝΟΜΙΚΩΝ ΠΛΗΡΟΦΟΡΙΩΝ
ΠΡΟΣ ΤΑ ΜΕΛΗ ΤΗΣ ΛΑΪΚΗ ΕΠΕΝΔΥΤΙΚΗ Ε.Π.Ε.Υ. ΔΗΜΟΣΙΑ ΕΤΑΙΡΕΙΑ ΛΙΜΙΤΕΔ**

1. Έχουμε εξετάσει τις άτυπες (pro-forma) χρηματοοικονομικές πληροφορίες που αποτελούνται από το μη ελεγμένο ενοποιημένο άτυπο ισολογισμό του συγκροτήματος της Λαϊκή Επενδυτική Ε.Π.Ε.Υ. Δημόσια Εταιρεία Λίμιτεδ (η «Εταιρεία») στις 30 Ιουνίου 2008, και τη μη ελεγμένη ενοποιημένη άτυπη κατάσταση λογαριασμού αποτελεσμάτων για την περίοδο από 1 Ιανουαρίου μέχρι 30 Ιουνίου 2008, όπως παρουσιάζονται στις σελίδες 44 – 45 του Ενημερωτικού Δελτίου. Οι άτυπες χρηματοοικονομικές πληροφορίες έχουν ετοιμαστεί μόνο για να παρουσιάσουν τις πιο σημαντικές επιδράσεις που θα είχε η επικείμενη εξαγορά της CLR Capital Public Limited από την Εταιρεία, στις μη ελεγμένες ενοποιημένες οικονομικές καταστάσεις της Εταιρείας για την περίοδο που έληξε στις 30 Ιουνίου 2008, υπό την προϋπόθεση ότι η εξαγορά έγινε την 1^η Ιανουαρίου 2008. Η ετοιμασία των άτυπων χρηματοοικονομικών πληροφοριών είναι ευθύνη του Διοικητικού Συμβουλίου της Εταιρείας. Η δική μας ευθύνη είναι να εκφράσουμε γνώμη σύμφωνα με τις απαιτήσεις του Παραρτήματος ΙΙ Μέρος 7 του Κανονισμού της Ευρωπαϊκής Ένωσης 809/2004. Δεν έχουμε ευθύνη να εκφράσουμε οποιαδήποτε άλλη γνώμη πάνω στις άτυπες χρηματοοικονομικές πληροφορίες ή σε οποιοδήποτε συστατικό στοιχείο τους.

2. Διενεργήσαμε την εξέτασή μας σύμφωνα με το Διεθνές Πρότυπο για Ελέγχους Διαβεβαιώσεων, ISAE3000, και το Παράρτημα ΙΙ Μέρος 7 του Κανονισμού της Ευρωπαϊκής Ένωσης 809/2004. Η εργασία μας περιλάμβανε, κατά κύριο λόγο, τη σύγκριση των μη προσαρμοσμένων χρηματοοικονομικών πληροφοριών με υποστηρικτικά στοιχεία, τη λήψη αποδεικτικών στοιχείων που υποστηρίζουν τις αναπροσαρμογές και τις συζητήσεις με το Διοικητικό Συμβούλιο για τις άτυπες χρηματοοικονομικές πληροφορίες.

3. Με βάση την εξέτασή μας, κατά τη γνώμη μας:

α) Οι άτυπες χρηματοοικονομικές πληροφορίες έχουν ετοιμαστεί κατάλληλα στη βάση που δηλώνεται στις σελίδες 43 - 47 του Ενημερωτικού Δελτίου,

β) αυτή η βάση συνάδει με τις κύριες λογιστικές αρχές της Εταιρείας.

4. Χωρίς να εκφράζουμε επιφύλαξη στην γνώμη μας επισύρουμε την προσοχή στο γεγονός ότι, όπως εξηγείται στη σελίδα 43 του Ενημερωτικού Δελτίου, αυτές οι άτυπες χρηματοοικονομικές πληροφορίες έχουν ετοιμαστεί χρησιμοποιώντας υποθέσεις που λήφθηκαν από το Διοικητικό Συμβούλιο. Συνεπώς αυτές οι άτυπες χρηματοοικονομικές πληροφορίες δεν είναι κατ' ανάγκη αντιπροσωπευτικές των επιδράσεων στην οικονομική κατάσταση της Εταιρείας εάν οι πιο πάνω συναλλαγές είχαν συμβεί την 1^η Ιανουαρίου 2008. Αυτές οι άτυπες χρηματοοικονομικές πληροφορίες δεν έχουν ετοιμαστεί σύμφωνα με τα Διεθνή Πρότυπα Χρηματοοικονομικής Πληροφόρησης και δεν προϋποθέτουν ότι παρέχουν, και δεν παρέχουν, όλες τις πληροφορίες και γνωστοποιήσεις που είναι αναγκαίες για να παρουσιάσουν μια αληθινή και δίκαιη εικόνα σύμφωνα με τα Διεθνή Πρότυπα Χρηματοοικονομικής Πληροφόρησης.

PricewaterhouseCoopers Limited
Εγκεκριμένοι Λογιστές

18 Νοεμβρίου 2008

5.8 Ανάλυση Αποτελεσμάτων και Πρόσφατες Τάσεις

Παρατίθενται πιο κάτω ανάλυση των ιστορικών αποτελεσμάτων του Συγκροτήματος και στοιχεία για τις πρόσφατες τάσεις. *Σημειώνεται ότι οι μετατροπές ποσών από Λίρες Κύπρου σε Ευρώ στην ανάλυση των ετήσιων αποτελεσμάτων έχουν γίνει με βάση την τελική ισοτιμία μετατροπής της Λίρας Κύπρου σε Ευρώ, που ισχύει από την 1^η Ιανουαρίου 2008 (€1 = £0,585274).*

5.8.1 ΑΝΑΛΥΣΗ ΕΝΟΠΟΙΗΜΕΝΩΝ ΙΣΤΟΡΙΚΩΝ ΑΠΟΤΕΛΕΣΜΑΤΩΝ

ΑΝΑΛΥΣΗ ΑΠΟΤΕΛΕΣΜΑΤΩΝ ΓΙΑ ΤΟ ΕΤΟΣ ΠΟΥ ΕΛΗΞΕ ΣΤΙΣ 31 ΔΕΚΕΜΒΡΙΟΥ 2005

Το 2005 ήταν χρονιά ανόδου για το κυπριακό χρηματιστήριο. Συγκεκριμένα, ο γενικός δείκτης τιμών του Χ.Α.Κ. σημείωσε άνοδο της τάξης του 51,6%, λόγω κυρίως (α) της βελτίωσης στα οικονομικά θεμελιώδη των δημόσιων εταιρειών, ιδιαίτερα των τραπεζών και (β) της θετικής πορείας του Χ.Α. και των άλλων διεθνών, ευρωπαϊκών κυρίως, χρηματιστηρίων. Η ανοδική πορεία των τιμών στο Χ.Α.Κ. είχε θετικό αντίκτυπο και στα οικονομικά αποτελέσματα του Συγκροτήματος για το 2005.

Αναλυτικότερα, το λειτουργικό κέρδος του Συγκροτήματος πριν το κέρδος από επενδύσεις σημείωσε σημαντική αύξηση της τάξης του 140% και ανήλθε σε περίπου £0,96εκ. (€1,64εκ.), έναντι £0,40εκ. (€0,68εκ.) το 2004. Η βελτίωση αυτή προήλθε, κατά κύριο λόγο, από την αύξηση των εσόδων, καθώς επίσης και από τη μείωση των εξόδων του Συγκροτήματος.

Συγκεκριμένα, κατά το 2005, τα λειτουργικά έσοδα του Συγκροτήματος παρουσίασαν αύξηση της τάξης του 36% και ανήλθαν σε £1,90εκ. (€3,24εκ.), κυρίως λόγω της αύξησης στους εισπρακτέους τόκους, στα έσοδα από χρηματιστηριακές προμήθειες και στα δικαιώματα από χρηματοοικονομικές υπηρεσίες. Τα έξοδα του Συγκροτήματος ανήλθαν σε £0,94εκ. (€1,60εκ.), παρουσιάζοντας μείωση της τάξης του 5,4% σε σχέση με το 2004.

Επιπροσθέτως, το χαρτοφυλάκιο επενδύσεων του Συγκροτήματος σημείωσε κέρδη ύψους £0,76εκ. (€1,30εκ.) σε σχέση με ζημιά ύψους £1,90εκ. (€3,24εκ.) το 2004. Η θετική απόδοση του χαρτοφυλακίου επενδύσεων της Εταιρείας οφείλεται κατά κύριο λόγο στη θετική πορεία των τιμών των εισηγμένων στο Χ.Α.Κ. τίτλων.

Ως αποτέλεσμα των πιο πάνω, το ενοποιημένο καθαρό κέρδος για το 2005 ανήλθε σε £1,64εκ. (€2,80εκ.), έναντι ζημιάς ύψους £1,32εκ. (€2,26εκ.) για το 2004.

ΑΝΑΛΥΣΗ ΑΠΟΤΕΛΕΣΜΑΤΩΝ ΓΙΑ ΤΟ ΕΤΟΣ ΠΟΥ ΕΛΗΞΕ ΣΤΙΣ 31 ΔΕΚΕΜΒΡΙΟΥ 2006

Το 2006 ήταν χρονιά σημαντικής ανόδου για τις τιμές των εισηγμένων στο Χ.Α.Κ. τίτλων. Συγκεκριμένα, ο γενικός δείκτης τιμών του Χ.Α.Κ. σημείωσε άνοδο της τάξης του 128,8%. Η άνοδος αυτή οφείλεται κατά κύριο λόγο στη βελτίωση στα οικονομικά δεδομένα των εισηγμένων εταιρειών, καθώς και της οικονομίας γενικότερα.

Η ανοδική πορεία των τιμών στο κυπριακό χρηματιστήριο είχε θετικό αντίκτυπο και στα οικονομικά αποτελέσματα του Συγκροτήματος για το έτος που έληξε στις 31 Δεκεμβρίου 2006.

Συγκεκριμένα, κατά το 2006 το ενοποιημένο καθαρό κέρδος του Συγκροτήματος ανήλθε σε £4,19εκ. (€7,16εκ.), σε σχέση με £1,63εκ. (€2,79εκ.) την αντίστοιχη περίοδο του 2005. Η βελτίωση αυτή προήλθε, κατά κύριο λόγο, από την αύξηση στα λειτουργικά έσοδα του Συγκροτήματος, καθώς επίσης και από τη θετική απόδοση του χαρτοφυλακίου επενδύσεων.

Το λειτουργικό κέρδος του Συγκροτήματος πριν το κέρδος από επενδύσεις σημείωσε σημαντική αύξηση της τάξης του 87,5% και ανήλθε στο £1,79εκ. (€3,06εκ.), σε σχέση με £0,96εκ. (€1,63εκ.) το 2005. Αναλυτικότερα, τα λειτουργικά έσοδα του Συγκροτήματος παρουσίασαν αύξηση της τάξης του 47,9% και ανήλθαν σε £2,80εκ. (€4,78εκ.), κυρίως λόγω της αύξησης στα έσοδα από χρηματιστηριακές υπηρεσίες.

Σημαντική αύξηση στα έσοδα επιτεύχθηκε και από την παροχή χρηματοοικονομικών υπηρεσιών, καθώς επίσης και από τις υπηρεσίες διαχείρισης χαρτοφυλακίων.

ΑΝΑΛΥΣΗ ΑΠΟΤΕΛΕΣΜΑΤΩΝ ΓΙΑ ΤΟ ΕΤΟΣ ΠΟΥ ΕΛΗΞΕ ΣΤΙΣ 31 ΔΕΚΕΜΒΡΙΟΥ 2007

Το 2007 ήταν χρονιά ανόδου για το κυπριακό χρηματιστήριο. Συγκεκριμένα, ο γενικός δείκτης τιμών του Χ.Α.Κ. ακολούθησε θετική πορεία σημειώνοντας αύξηση της τάξης του 24%. Αυτό ήταν φυσικό επακόλουθο της βελτίωσης στα οικονομικά δεδομένα των εισηγμένων εταιρειών και της οικονομίας γενικότερα.

Η ανοδική πορεία του κυπριακού χρηματιστηρίου είχε θετικό αντίκτυπο και στα οικονομικά αποτελέσματα του Συγκροτήματος για το έτος που έληξε στις 31 Δεκεμβρίου 2007.

Συγκεκριμένα, κατά το 2007 το συνολικό κέρδος του Συγκροτήματος μετά τη φορολογία ανήλθε σε £4,62εκ. (€7,90εκ.) σε σχέση με £4,19εκ. (€7,16εκ.) την αντίστοιχη περίοδο του 2006. Η βελτίωση αυτή προήλθε, κατά κύριο λόγο, από την αύξηση στα λειτουργικά έσοδα του Συγκροτήματος.

Το λειτουργικό κέρδος του Συγκροτήματος πριν το κέρδος από επενδύσεις σημείωσε σημαντική αύξηση της τάξης του 56% και ανήλθε σε £2,80εκ. (€4,78εκ.) σε σχέση με £1,79εκ. (€3,06εκ.) το 2006. Αναλυτικότερα, τα λειτουργικά έσοδα του Συγκροτήματος κατά το 2007 παρουσίασαν αύξηση της τάξης του 53% και ανήλθαν σε £4,30εκ. (€7,35εκ.), κυρίως λόγω της αύξησης στα έσοδα από χρηματιστηριακές υπηρεσίες και από μερίσματα. Σημαντική αύξηση στα έσοδα επιτεύχθηκε και από την παροχή χρηματοοικονομικών υπηρεσιών καθώς επίσης και από τις υπηρεσίες διαχείρισης χαρτοφυλακίων.

Επιπρόσθετα, το χαρτοφυλάκιο επενδύσεων του Συγκροτήματος σημείωσε κέρδη ύψους £2,01εκ. (€3,43εκ.) σε σχέση με κέρδη ύψους £2,50εκ. (€4,27εκ.) το 2006.

ΑΝΑΛΥΣΗ ΑΠΟΤΕΛΕΣΜΑΤΩΝ ΓΙΑ ΤΗΝ ΕΞΑΜΗΝΙΑ ΠΟΥ ΕΛΗΞΕ ΣΤΙΣ 30 ΙΟΥΝΙΟΥ 2008

Κατά το πρώτο εξάμηνο του 2008, το κέρδος του Συγκροτήματος μετά τη φορολογία παρουσιάζεται μειωμένο και ανήλθε στις €9,1χιλ. σε σχέση με €5,14εκ. την αντίστοιχη περίοδο του 2007. Η μείωση οφείλεται εξ ολοκλήρου στην επανεκτίμηση των χρηματοοικονομικών περιουσιακών στοιχείων του Συγκροτήματος και προέρχεται από την δραματική πτώση των τιμών των μετοχών κατά τους πρώτους έξι μήνες του 2008, τόσο στο Χ.Α.Κ., όσο και στο Χ.Α. Συγκεκριμένα, ο γενικός δείκτης τιμών του Χ.Α.Κ. και του Χ.Α. κατά την πρώτη εξαμηνία του 2008 μειώθηκε κατά 41,69% και 33,58%, αντίστοιχα. Επιπλέον, οι χρηματιστηριακοί όγκοι στο Χ.Α.Κ. ήταν μειωμένοι κατά 57,4% το πρώτο εξάμηνο του 2008 σε σχέση με την αντίστοιχη περίοδο το 2007.

Ως αποτέλεσμα της αρνητικής πορείας των δύο χρηματιστηρίων, το χαρτοφυλάκιο επενδύσεων του Συγκροτήματος κατά το πρώτο εξάμηνο του 2008 σημείωσε ζημιές ύψους €2,07εκ. σε σχέση με κέρδη ύψους €2,96εκ. την αντίστοιχη περίοδο του 2007.

Σε λειτουργικό επίπεδο, το Συγκρότημα πραγματοποίησε κέρδη ύψους €2,25εκ. σε σχέση με €2,23εκ. το πρώτο εξάμηνο του 2007. Αναλυτικότερα, τα λειτουργικά έσοδα του Συγκροτήματος παρουσίασαν αύξηση της τάξης του 11,1% και ανήλθαν σε €3,84εκ., λόγω κυρίως της αύξησης στα εισπρακτέα μερίσματα αλλά και της αύξησης των εισπραχθέντων προμηθειών και στους τρεις κύριους τομείς δραστηριότητας δηλ., το χρηματιστηριακό, τον τομέα επενδυτικής τραπεζικής και τον τομέα διαχείρισης κεφαλαίων.

Τα λειτουργικά έξοδα του Συγκροτήματος παρουσίασαν επίσης αύξηση της τάξης του 29,9%, η οποία προήλθε κυρίως λόγω της εξαγοράς του 100% του μετοχικού κεφαλαίου της Κ.Ε.Π.Ε.Υ., Egnatia Financial Services (Cyprus) Limited τον Ιανουάριο του 2008.

5.8.2 ΠΡΟΣΦΑΤΕΣ ΤΑΣΕΙΣ

Δεν υπάρχει καμιά ουσιώδης αλλαγή από την ημερομηνία των τελευταίων δημοσιευμένων, μη ελεγμένων ενδιάμεσων ενοποιημένων οικονομικών καταστάσεων (30 Ιουνίου 2008) στην οικονομική κατάσταση του Συγκροτήματος μέχρι την ημερομηνία του παρόντος Ενημερωτικού Δελτίου.

Δεν υπάρχει οποιαδήποτε πρόσφατη τάση, αβεβαιότητα, αίτημα, δέσμευση ή γεγονός που ευλόγως μπορεί να αναμένεται ότι θα επηρεάσει σημαντικά τις προοπτικές του Συγκροτήματος, κατά την τρέχουσα χρήση.

Η εξέλιξη των αποτελεσμάτων του Συγκροτήματος το 2008 αναμένεται να είναι συνυφασμένη με το βαθμό της παγκόσμιας πλέον κρίσης που ταλανίζει τόσο τις αναπτυσσόμενες όσο και τις αναδυόμενες οικονομίες. Η κρίση, η οποία επιδρά ταυτόχρονα σε δυο μέτωπα: (α) την τραπεζική πίστη και (β) την πραγματική οικονομία, μέσω της ραγδαίας αύξησης στις τιμές των εμπορευμάτων (commodities), η οποία παράγει ένα επικίνδυνο μίγμα στασιμότητας και πληθωρισμού.

Λόγω της δυσκολίας που υπάρχει να προβλεφθεί το βάθος της κρίσης, που ταλανίζει τις χρηματαγορές τον τελευταίο χρόνο, δεν μπορούν να γίνουν χρήσιμες προβλέψεις για την πορεία της οικονομίας και των αγορών. Η περίοδος αυτή περιέχει έντονα στοιχεία μεταβλητότητας και κινδύνων αλλά και σημαντικών ευκαιριών. Το Χ.Α.Κ. και το Χ.Α. είναι άρρηκτα συνδεδεμένα πλέον με αυτήν τη μεταβλητότητα και αναμένεται ότι θα εξακολουθήσουν να παρατηρούνται στοιχεία αβεβαιότητας και νευρικότητας στις δυο αυτές αγορές, μέχρις ότου διαφανεί το τελικό βάθος της κρίσης και οι επενδυτές νοιώσουν ότι μπορούν να αξιολογήσουν τον επενδυτικό κίνδυνο με μεγαλύτερη ακρίβεια.

5.9 Στόχοι και Προοπτικές Συγκροτήματος

Κατά τα τελευταία χρόνια ο τομέας των χρηματοοικονομικών υπηρεσιών στην Κύπρο, στον οποίο δραστηριοποιούνται η Λαϊκή Επενδυτική και η CLR Capital, έχει αλλάξει δραστικά λόγω σειράς εξελίξεων, οι οποίες περιλαμβάνουν:

- τη διεθνοποίηση και φιλελευθεροποίηση του ευρύτερου οικονομικού χώρου και την ένταξη της Κύπρου στη ζώνη του Ευρώ από την 1η Ιανουαρίου 2008,

- τις αυστηρότερες κανονιστικές ρυθμίσεις (βλ. MiFID¹) και τα αυξημένα έξοδα λειτουργίας και συμμόρφωσης με τις διάφορες κανονιστικές διατάξεις,
- τον εντονότερο ανταγωνισμό κυρίως από εξ αποστάσεως μέλη του Χ.Α.Κ.,
- τη χρηματιστηριακή ενοποίηση σε διάφορα επίπεδα (π.χ., λειτουργία της Κοινής Πλατφόρμας μεταξύ του Χ.Α.Κ. και του Χ.Α. από τα τέλη του 2006),
- τις διευρυμένες επενδυτικές επιλογές για τους πελάτες, οι οποίοι παράλληλα έχουν σημαντικά υψηλότερες απαιτήσεις.

Αναμένεται ότι το περιβάλλον του κλάδου θα παραμείνει δυναμικό και γεμάτο προκλήσεις, με αποτέλεσμα την αύξηση των επιχειρηματικών κινδύνων, αλλά και ανάλογη διεύρυνση των αντίστοιχων ευκαιριών για όσες εταιρείες θα μπορέσουν να προσαρμοστούν επιτυχώς και εγκαίρως στα νέα δεδομένα.

Οι εξελίξεις αυτές ευνοούν τη δημιουργία ισχυρότερων ομίλων, οι οποίοι θα διαθέτουν τα απαιτούμενα μέσα και υποδομή για αντιμετώπιση και αξιοποίηση των προκλήσεων που αναμένεται να επέλθουν. Στα μέσα αυτά, άμεσα και έμμεσα, περιλαμβάνονται:

- η ισχυρή κεφαλαιουχική βάση,
- το πλήρως καταρτισμένο και έμπειρο επαγγελματικό προσωπικό,
- τα τελευταίου τύπου συστήματα (λογισμικά και άλλα),
- το εκτεταμένο δίκτυο προώθησης των παρεχομένων προϊόντων και υπηρεσιών στην Κύπρο και κατ' επέκταση και σε άλλες χώρες.

Με γνώμονα τα προαναφερθέντα δεδομένα και προδιαγραφόμενες συνθήκες, εκτιμάται ότι, με τη συγχώνευση της Λαϊκής Επενδυτικής με τη CLR Capital, το Νέο Συγκρότημα θα είναι σε ακόμη ισχυρότερη θέση να αντιμετωπίσει τις προκλήσεις του τομέα. Στο πλαίσιο της ενοποίησης αυτής, εκτιμάται ότι θα δημιουργηθούν οι προϋποθέσεις για σημαντική ενδυνάμωση της συνδυασμένης θέσης των δύο εταιριών στην Κύπρο, ενώ θα τεθούν και οι βάσεις για σταδιακή διεύρυνση των δραστηριοτήτων τους και της πελατειακής βάσης πέραν του κυπριακού χώρου.

Περαιτέρω, εκτιμάται πως το Νέο Συγκρότημα, μέσα στα διευρυμένα και ενδυναμωμένα πλαίσια εργασιών του, μπορεί να αξιοποιήσει με αυξημένες προοπτικές τις σημαντικές εμπειρίες και τεχνογνωσία που έχουν αποκτηθεί από τη CLR Capital μέσω της μακροχρόνιας δραστηριοποίησής της στους τομείς των χρηματοοικονομικών επιχειρήσεων και των στρατηγικών επενδύσεων.

Στο πλαίσιο της συγχώνευσης, έμφαση θα δοθεί στην αξιοποίηση των εξής παραγόντων, με γνώμονα την περαιτέρω ανάπτυξη των εργασιών και τη βελτίωση της κερδοφορίας του Νέου Συγκροτήματος:

- αξιοποίηση κεφαλαιακής βάσης και οικονομιών κλίμακας,
- μεγιστοποίηση λειτουργικών συνεργιών, μέσω:
 - μείωσης του κόστους διοικητικής λειτουργίας,
 - αξιοποίησης τεχνογνωσίας και πελατολογίου,
 - ανάπτυξης σταυροειδών πωλήσεων,

¹ Η Ευρωπαϊκή Οδηγία *Markets in Financial Instruments Directive*, που τέθηκε σε ισχύ το Νοέμβριο του 2007.

- αύξηση των εργασιών υπηρεσιών διακριτικής διαχείρισης θεσμικών κεφαλαίων και περαιτέρω ενίσχυση του πελατολογίου διακριτικής διαχείρισης ιδιωτικών κεφαλαίων,
- εμπλουτισμό της γκάμας των προσφερόμενων χρηματοοικονομικών προϊόντων και υπηρεσιών,
- περαιτέρω προώθηση των εναλλακτικών καναλιών εξυπηρέτησης για πραγματοποίηση συναλλαγών – κυρίως τα ηλεκτρονικά μέσα.

Σημαντικό ρόλο στην επίτευξη των στόχων του Νέου Συγκροτήματος αναμένεται να διαδραματίσει η αξιοποίηση των πλεονεκτημάτων που προκύπτουν από τη σύνδεση με τον Όμιλο Marfin Popular Bank («Όμιλος»), που θα αποτελεί το μεγαλύτερο μέτοχο του Νέου Συγκροτήματος.

Ο Όμιλος διαθέτει εκτεταμένο δίκτυο παροχής τραπεζικών και άλλων χρηματοοικονομικών υπηρεσιών στην Κύπρο και στην Ελλάδα, ενώ η παρουσία του έχει επεκταθεί στο Ηνωμένο Βασίλειο, στην Αυστραλία, στο Guernsey, στη Σερβία, στη Ρουμανία, στην Ουκρανία, στην Εσθονία, στη Μάλτα και στη Ρωσία. Το δίκτυο του Ομίλου περιλαμβάνει συνολικά 500 σημεία πώλησης στις προαναφερθείσες χώρες. Η ευρεία πελατειακή του βάση εκτείνεται από το χώρο των υπηρεσιών λιανικής τραπεζικής, έως το χώρο των μεγάλων επιχειρήσεων και οργανισμών, ενώ ο Όμιλος διαθέτει ισχυρή παρουσία στο χώρο των υπηρεσιών προς ξένους πελάτες και διεθνείς επιχειρήσεις.

Οι δραστηριότητες του Ομίλου, τόσο στην Κύπρο όσο και στην Ελλάδα περιλαμβάνουν πλήρες φάσμα τραπεζικών και χρηματοοικονομικών υπηρεσιών και προϊόντων. Οι κύριοι τομείς δραστηριοποίησης του Ομίλου είναι η λιανική τραπεζική, οι τραπεζικές κάρτες, η ηλεκτρονική τραπεζική, οι τραπεζικές υπηρεσίες σε εμπορικές και μεγάλες επιχειρήσεις, οι διεθνείς τραπεζικές υπηρεσίες, η προσωπική τραπεζική, οι χρηματοδοτήσεις / χρηματοδοτικές μισθώσεις, το factoring, η ναυτιλία, οι ασφαλιστικές υπηρεσίες στο γενικό κλάδο ασφαλειών και στον κλάδο ασφαλειών ζωής, η επενδυτική τραπεζική, η διαχείριση περιουσίας, η διαχείριση συναλλάγματος και διαθεσίμων, καθώς και οι συμμετοχές και οι επενδύσεις.

Συνεπώς, η σχέση αυτή και οι προοπτικές περαιτέρω ανάπτυξης της συνεργασίας με τον Όμιλο, παρουσιάζουν σημαντικές ευκαιρίες για αύξηση των σταυροειδών πωλήσεων (cross-selling) μεταξύ του Νέου Συγκροτήματος και του Ομίλου στο σύνολό του.

Λαμβάνοντας υπόψη τους προαναφερθέντες παράγοντες, κεντρικός στόχος είναι η εδραίωση του Νέου Συγκροτήματος ως του μεγαλύτερου ομίλου του κυπριακού χώρου σε όλους τους τομείς δραστηριότητάς του, δηλαδή:

- την παροχή χρηματοπιστηριακών υπηρεσιών,
- την παροχή υπηρεσιών διακριτικής διαχείρισης κεφαλαίων,
- την παροχή χρηματοοικονομικών συμβουλευτικών υπηρεσιών και υπηρεσιών επενδυτικής τραπεζικής προς εταιρικούς πελάτες,
- την έρευνα και ανάλυση, και
- επενδύσεις ιδιωτικών κεφαλαίων (private equity),

καθώς επίσης και η επέκταση των δραστηριοτήτων του στην ευρύτερη γεωγραφική περιοχή που γειτνιάζει με την Κύπρο.

5.10 Ανάλυση Εισοδήματος

5.10.1 ΑΝΑΛΥΣΗ ΕΙΣΟΔΗΜΑΤΟΣ ΚΑΤΑ ΤΟΜΕΑ ΔΡΑΣΤΗΡΙΟΤΗΤΑΣ

Η ανάλυση του συνολικού εισοδήματος του Συγκροτήματος κατά τομέα δραστηριότητας κατά τα έτη 2005, 2006 και 2007 σύμφωνα με τις ελεγμένες ενοποιημένες οικονομικές καταστάσεις για τα εν λόγω έτη, παρατίθεται στον ακόλουθο πίνακα:

Τομέας Δραστηριότητας	Ελεγμένα 31.12.2007		Ελεγμένα 31.12.2006		Ελεγμένα 31.12.2005	
	£	%	£	%	£	%
Χρηματοπιστηριακές υπηρεσίες	1.973.490	31%	1.011.578	19%	187.798	7%
Υπηρεσίες επενδυτικής τραπεζικής	302.789	5%	247.539	5%	195.889	7%
Υπηρεσίες διαχείρισης κεφαλαίων τρίτων	570.514	9%	349.115	7%	248.844	9%
Διαχείριση χαρτοφυλακίου συγκροτήματος	3.464.880	55%	3.697.230	69%	2.026.447	77%
Σύνολο Εσόδων	6.311.673	100%	5.305.462	100%	2.658.978	100%

Η ανάλυση του συνολικού εισοδήματος του Συγκροτήματος κατά τομέα δραστηριότητας για την εξαμηνία που έληξε στις 30 Ιουνίου 2008, σύμφωνα με τις μη ελεγμένες ενοποιημένες οικονομικές καταστάσεις για την εν λόγω περίοδο, παρατίθεται στον ακόλουθο πίνακα:

Τομέας Δραστηριότητας	Μη ελεγμένα 30.06.2008	Μη ελεγμένα 30.06.2007
	€	€
Χρηματοπιστηριακές υπηρεσίες	1.669.612	1.628.003
Υπηρεσίες επενδυτικής τραπεζικής	360.915	346.486
Υπηρεσίες διαχείρισης κεφαλαίων τρίτων	466.825	451.739
Διαχείριση χαρτοφυλακίου συγκροτήματος	(731.144)	3.981.686
Σύνολο Εσόδων	1.766.208	6.407.914

5.10.2 ΑΝΑΛΥΣΗ ΕΙΣΟΔΗΜΑΤΟΣ ΚΑΤΑ ΓΕΩΓΡΑΦΙΚΟ ΤΟΜΕΑ

Το εισόδημα του Συγκροτήματος κατά την υπό αναφορά περίοδο προήλθε εξ ολοκλήρου από εργασίες που διεξάγονται στην Κύπρο.

Σημειώνεται ότι, από τις 30 Ιουνίου 2008, μέχρι την ημερομηνία του παρόντος Ενημερωτικού Δελτίου, δεν έχει προκύψει οποιαδήποτε ουσιώδης μεταβολή στις πληροφορίες που παρατίθενται σχετικά με την ανάλυση εισοδήματος.

5.11 Κυριότερες Επενδύσεις

Παρατίθενται ακολούθως πληροφορίες για τις κύριες επενδύσεις του Συγκροτήματος κατά την υπό αναφορά περίοδο που περιλαμβάνονται στις ακόλουθες κατηγορίες του ενοποιημένου ισολογισμού:

- Ακίνητα και εξοπλισμός,
- Επενδύσεις σε θυγατρικές και συνδεδεμένες εταιρείες,
- Δάνεια,
- Χρηματοοικονομικά περιουσιακά στοιχεία διαθέσιμα προς πώληση,
- Χρηματοοικονομικά περιουσιακά στοιχεία που αποτιμούνται σε δίκαιη αξία μέσω των αποτελεσμάτων.

Στις σχετικές ενότητες παρατίθεται η κίνηση στους σχετικούς λογαριασμούς, συμπεριλαμβανομένων των προσθηκών ανά έτος.

5.11.1 ΑΚΙΝΗΤΑ, ΕΓΚΑΤΑΣΤΑΣΕΙΣ ΚΑΙ ΕΞΟΠΛΙΣΜΟΣ

Στον ακόλουθο πίνακα παρατίθενται στοιχεία για τα ακίνητα, εγκαταστάσεις και εξοπλισμό του Συγκροτήματος για τα έτη 2005, 2006 και 2007 σύμφωνα με τις ετήσιες ελεγμένες ενοποιημένες οικονομικές καταστάσεις για τα εν λόγω έτη.

	Ελεγμένα 31.12.2007 €	Ελεγμένα 31.12.2006 €	Ελεγμένα 31.12.2005 €
Καθαρή λογιστική αξία στην αρχή του έτους	130.168	135.376	182.339
Προσθήκες	68.147	43.820	12.451
Πωλήσεις	(1.218)	-	(8.950)
Χρέωση απόσβεσης	(68.058)	(49.028)	(50.464)
Καθαρή λογιστική αξία στο τέλος του έτους	129.039	130.168	135.376

Στον ακόλουθο πίνακα παρατίθενται στοιχεία για τα ακίνητα, εγκαταστάσεις και εξοπλισμό του Συγκροτήματος για την εξαμηνία που έληξε στις 30 Ιουνίου 2008, σύμφωνα με τις ενδιάμεσες μη ελεγμένες ενοποιημένες οικονομικές καταστάσεις για την εν λόγω περίοδο.

	Μη ελεγμένα 30.06.2008 €
Καθαρή αξία την 1 Ιανουαρίου 2008	220.476
Πωλήσεις μείον αγορές πάγιου ενεργητικού	7.062
Ακίνητα, εγκαταστάσεις και εξοπλισμός από εξαγορά θυγατρικής εταιρείας	146.625
Αποσβέσεις	(65.419)
Καθαρή αξία 30 Ιουνίου 2008	308.744

Οι επενδύσεις του Συγκροτήματος σε ακίνητα, εγκαταστάσεις και εξοπλισμό αφορούν κατά κύριο λόγο αγορές ηλεκτρονικών υπολογιστών.

Το Συγκρότημα διεξάγει τις εργασίες του μέσω των μισθωμένων γραφείων του στο κτήριο Ετίττα, Λεωφόρος Ευαγόρου 39, Λευκωσία, και δεν κατέχει ιδιόκτητη ακίνητη περιουσία.

Δεν υφίστανται οποιαδήποτε σημαντικά περιβαλλοντικά θέματα ή εμπράγματα βάρη σε σχέση με τις εγκαταστάσεις και εξοπλισμό του Συγκροτήματος.

Από τις 30 Ιουνίου 2008, μέχρι την ημερομηνία του παρόντος Ενημερωτικού Δελτίου, δεν έχει προκύψει οποιαδήποτε ουσιώδης μεταβολή στις πληροφορίες που παρατίθενται σχετικά με τα ακίνητα, εγκαταστάσεις και εξοπλισμό.

5.11.2 ΕΠΕΝΔΥΣΕΙΣ ΣΕ ΘΥΓΑΤΡΙΚΕΣ ΕΤΑΙΡΕΙΕΣ

Παρατίθενται παρακάτω πληροφορίες για τις επενδύσεις σε θυγατρικές εταιρείες της Εταιρείας για τα έτη που έληξαν στις 31 Δεκεμβρίου 2005, 2006 και 2007 σύμφωνα με τις ετήσιες ελεγμένες ενοποιημένες οικονομικές καταστάσεις για τα εν λόγω έτη, και για την εξαμηνία που έληξε στις 30 Ιουνίου 2008, σύμφωνα με τις ενδιάμεσες μη ελεγμένες ενοποιημένες οικονομικές καταστάσεις για την εν λόγω περίοδο.

Θυγατρικές Εταιρείες	Κύριες δραστηριότητες	30.06.2008	31.12.2007	31.12.2006	31.12.2005
Λαϊκή Χρηματιστηριακή Ε.Π.Ε.Υ. Λίμιτεδ	Χρηματιστηριακές υπηρεσίες αγοράς και πώλησης τίτλων	100%	100%	100%	100%
Λαϊκή Διαχείριση Κεφαλαίων Ε.Π.Ε.Υ. Λίμιτεδ	Διακριτική διαχείριση χαρτοφυλακίων, συμβουλευτικές υπηρεσίες διαχείρισης χαρτοφυλακίου και διαχείριση αμοιβαίων κεφαλαίων	100%	100%	100%	100%
Egnatia Financial Services (Cyprus) Limited*	Χρηματιστηριακές υπηρεσίες αγοράς και πώλησης τίτλων	100%	0%	0%	0%

*Σημειώνεται ότι, με ισχύ από την 1^η Ιανουαρίου 2008, η Εταιρεία προέβη στην εξαγορά του 100% του μετοχικού κεφαλαίου της ΚΕΠΕΥ, Egnatia Financial Services (Cyprus) Limited από τη Marfin Popular Bank Public Co Ltd. Το τίμημα της εξαγοράς ήταν £2.882.000 (€4.924.189,35). Η συναλλαγή έγινε σε καθαρά εμπορική βάση και δεν περιλαμβάνει υπεραξία. Το μετοχικό κεφάλαιο της Egnatia Financial Services (Cyprus) Limited, σύμφωνα με τις ελεγμένες οικονομικές καταστάσεις της εταιρείας για το έτος 2007, ανέρχεται σε £2.000.000 (€3.420.000).

Από τις 30 Ιουνίου 2008, μέχρι την ημερομηνία του παρόντος Ενημερωτικού Δελτίου, δεν έχει προκύψει οποιαδήποτε ουσιώδης μεταβολή στις πληροφορίες που παρατίθενται πιο πάνω σχετικά με επενδύσεις σε θυγατρικές εταιρείες.

5.11.3 ΕΠΕΝΔΥΣΕΙΣ ΣΕ ΣΥΝΔΕΔΕΜΕΝΕΣ ΕΤΑΙΡΕΙΕΣ

Παρατίθενται στους ακόλουθους πίνακες πληροφορίες για τις επενδύσεις σε συνδεδεμένες εταιρείες της Εταιρείας για τα έτη που έληξαν στις 31 Δεκεμβρίου 2005, 2006 και 2007, σύμφωνα με τις ετήσιες ελεγμένες ενοποιημένες οικονομικές καταστάσεις για τα εν λόγω έτη, καθώς και για την εξαμηνία που έληξε στις 30 Ιουνίου 2008, σύμφωνα με τις μη ελεγμένες ενοποιημένες οικονομικές καταστάσεις για την εν λόγω περίοδο.

	Μη ελεγμένα 30.06.2008 €	Ελεγμένα 31.12.2007 €	Ελεγμένα 31.12.2007 £	Ελεγμένα 31.12.2006 £	Ελεγμένα 31.12.2005 £
Επενδύσεις σε συνδεδεμένες εταιρείες	10.252	10.252	6.000	6.000	6.000

Οι επενδύσεις σε συνδεδεμένες εταιρείες αφορούν επένδυση με μερίδιο 27% στο μετοχικό κεφάλαιο της εταιρείας Viewfair Limited, η οποία είναι αδρανής. Η Viewfair Limited είναι ιδιωτική εταιρεία περιορισμένης ευθύνης εγγεγραμμένη στην Κύπρο σύμφωνα με τις πρόνοιες του περί Εταιρειών Νόμου, Κεφ. 113, και το εκδοθέν μετοχικό της κεφάλαιο ανέρχεται σε £22.500 (€38.444).

Από τις 30 Ιουνίου 2008, μέχρι την ημερομηνία του παρόντος Ενημερωτικού Δελτίου, δεν έχει προκύψει οποιαδήποτε ουσιώδης μεταβολή στις πληροφορίες που παρατίθενται σχετικά με επενδύσεις σε συνδεδεμένες εταιρείες.

5.11.4 ΔΑΝΕΙΑ

Στον ακόλουθο πίνακα παρατίθενται στοιχεία για τα δάνεια του Συγκροτήματος για τα έτη που έληξαν στις 31 Δεκεμβρίου 2005, 2006 και 2007, σύμφωνα με τις ετήσιες ελεγμένες ενοποιημένες οικονομικές καταστάσεις για τα εν λόγω έτη, καθώς και για την εξαμηνία που έληξε στις 30 Ιουνίου 2008, σύμφωνα με τις μη ελεγμένες ενοποιημένες οικονομικές καταστάσεις για την εν λόγω περίοδο.

	Μη ελεγμένα 30.06.2008 €	Ελεγμένα 31.12.2007 €	Ελεγμένα 31.12.2007 £	Ελεγμένα 31.12.2006 £	Ελεγμένα 31.12.2005 £
Ομόλογα κυπριακών ιδιωτικών εταιρειών	3.000.328	3.248.034	1.900.990	5.093.074	6.303.180
Επενδύσεις στο μετοχικό κεφάλαιο κυπριακών ιδιωτικών εταιρειών, μέσω χρηματοδότησης της Ευρωπαϊκής Τράπεζας Επενδύσεων*	85.381	512.531	299.971	299.971	299.971
	3.085.709	3.760.565	2.200.961	5.393.045	6.603.151

* Οι επενδύσεις στο μετοχικό κεφάλαιο κυπριακών ιδιωτικών εταιρειών έγιναν με χρηματοδότηση της Ευρωπαϊκής Τράπεζας Επενδύσεων, βάσει του 3^{ου} Χρηματοδοτικού Πρωτοκόλλου της ΕΕ. Τα ποσά επενδύθηκαν σε εξαγοράσιμες προνομιούχες μετοχές (redeemable preference shares) που εκδόθηκαν από τις εταιρείες.

Η δίκαιη αξία των δανείων είναι περίπου η ίδια με την λογιστική αξία κατά την ημερομηνία του ισολογισμού.

Σημειώνεται ότι, από τις 30 Ιουνίου 2008, μέχρι την ημερομηνία του παρόντος Ενημερωτικού Δελτίου, δεν έχει προκύψει οποιαδήποτε ουσιώδης μεταβολή στις πληροφορίες που παρατίθενται σχετικά με επιχειρηματικά δάνεια.

5.11.5 ΧΡΗΜΑΤΟΟΙΚΟΝΟΜΙΚΑ ΠΕΡΙΟΥΣΙΑΚΑ ΣΤΟΙΧΕΙΑ ΔΙΑΘΕΣΙΜΑ ΠΡΟΣ ΠΩΛΗΣΗ

Παρατίθενται πιο κάτω πληροφορίες για τα χρηματοοικονομικά περιουσιακά στοιχεία του Συγκροτήματος, διαθέσιμα προς πώληση για τα έτη που έληξαν στις 31 Δεκεμβρίου 2005, 2006 και 2007, σύμφωνα με τις ελεγμένες ενοποιημένες οικονομικές καταστάσεις του Συγκροτήματος για τα εν λόγω έτη.

	Ελεγμένα 31.12.2007 £	Ελεγμένα 31.12.2006 £	Ελεγμένα 31.12.2005 £
Καθαρή λογιστική αξία στην αρχή του έτους	3.207.484	1.975.455	1.761.567
(Έλλειμμα)/Πλεόνασμα από επανεκτίμηση σε δίκαιη αξία	(379.908)	370.461	220.387
Πωλήσεις	(736.068)	-	(12.234)
Μεταφορά στην κατάσταση λογαριασμού αποτελεσμάτων λόγω πωλήσεων	(260.925)	-	-
Αγορές	2.056.728	861.568	5.735
Καθαρή λογιστική αξία στο τέλος του έτους	3.887.311	3.207.484	1.975.455

Τα χρηματοοικονομικά περιουσιακά στοιχεία διαθέσιμα προς πώληση για τα αντίστοιχα έτη αναλύονται ως ακολούθως:

	Ελεγμένα 31.12.2007 £	Ελεγμένα 31.12.2006 £	Ελεγμένα 31.12.2005 £
Χρεόγραφα τραπεζικού τομέα εισηγμένα στο Χρηματιστήριο Αξιών Κύπρου	2.000.635	2.028.235	1.965.220
Μετοχές χρηματοοικονομικού τομέα εισηγμένες στο Χρηματιστήριο Αξιών Κύπρου	1.658.924	-	-
Μετοχές μη εισηγμένες σε χρηματιστήριο	4.500	4.500	4.500
Μερίδια αμοιβαίου κεφαλαίου	223.252	1.174.749	5.735
Καθαρή λογιστική αξία στο τέλος του έτους	3.887.311	3.207.484	1.975.455

Στον ακόλουθο πίνακα παρατίθενται πληροφορίες για τα χρηματοοικονομικά περιουσιακά στοιχεία του Συγκροτήματος διαθέσιμα προς πώληση, για την εξαμηνία που έληξε στις 30 Ιουνίου 2008, σύμφωνα με τις ενδιάμεσες μη ελεγμένες ενοποιημένες οικονομικές καταστάσεις για την εν λόγω περίοδο.

	Μη ελεγμένα 30.06.2008 €	Ελεγμένα 31.12.2007 €
Χρηματοοικονομικά περιουσιακά στοιχεία διαθέσιμα προς πώληση	2.216.902	6.641.865

Σημειώνεται ότι, από τις 30 Ιουνίου 2008, μέχρι την ημερομηνία του παρόντος Ενημερωτικού Δελτίου, δεν έχει προκύψει οποιαδήποτε ουσιώδης μεταβολή στις πληροφορίες που παρατίθενται σχετικά με χρηματοοικονομικά περιουσιακά στοιχεία διαθέσιμα προς πώληση.

5.11.4 ΧΡΗΜΑΤΟΟΙΚΟΝΟΜΙΚΑ ΠΕΡΙΟΥΣΙΑΚΑ ΣΤΟΙΧΕΙΑ ΠΟΥ ΑΠΟΤΙΜΟΥΝΤΑΙ ΣΕ ΔΙΚΑΙΗ ΑΞΙΑ ΜΕΣΩ ΤΩΝ ΑΠΟΤΕΛΕΣΜΑΤΩΝ

Παρατίθενται πιο κάτω πληροφορίες για τα χρηματοοικονομικά περιουσιακά στοιχεία του Συγκροτήματος που αποτιμούνται σε δίκαιη αξία μέσω των αποτελεσμάτων για τα έτη που έληξαν στις 31 Δεκεμβρίου 2005, 2006 και 2007, σύμφωνα με τις ελεγμένες ενοποιημένες οικονομικές καταστάσεις του Συγκροτήματος για τα εν λόγω έτη.

	Ελεγμένα 31.12.2007 £	Ελεγμένα 31.12.2006 £	Ελεγμένα 31.12.2005 £
Επενδύσεις σε τίτλους εισηγμένους στο Χ.Α.Κ.			
<i>Σε μετοχές και δικαιώματα αγοράς μετοχών κατά τομέα:</i>			
Ασφάλειες	22.533	40.952	38.170
Βιομηχανικά αγαθά και υπηρεσίες	89.944	74.056	65.321
Κατασκευές και υλικά	594.194	604.404	795.438
Λιανικό εμπόριο	387.779	223.900	197.402
Μέσα ενημέρωσης	-	-	99.090
Προσωπικά και οικιακά προϊόντα	44.511	43.978	89.677
Ταξίδια και αναψυχή	992.054	909.446	868.974
Τεχνολογία	1.324.361	1.040.678	460.168
Τράπεζες	24	370.910	201.196
Τρόφιμα και ποτά	589.281	483.676	722.348
Χρηματοοικονομικές υπηρεσίες	136.968	490.849	269.539
	4.181.649	4.282.849	3.807.323
Εταιρικά χρεόγραφα	243.026	205.801	751.230
Κυβερνητικά χρεόγραφα	1.795.610	1.843.439	1.879.627
	6.220.285	6.332.089	6.438.180
Επενδύσεις σε μη εισηγμένους τίτλους			
Μετοχές	-	100.000	100.000
Σύνολο επενδύσεων στην Κύπρο	6.220.285	6.432.089	6.538.180
Επενδύσεις στο Χρηματιστήριο Αθηνών	1.812.060	749.195	324.702
Σύνολο χρηματοοικονομικών περιουσιακών στοιχείων που αποτιμούνται σε δίκαιη αξία μέσω των αποτελεσμάτων	8.032.345	7.181.284	6.862.882

Στον ακόλουθο πίνακα παρατίθενται πληροφορίες για τα χρηματοοικονομικά περιουσιακά στοιχεία του Συγκροτήματος που αποτιμούνται σε δίκαιη αξία μέσω των αποτελεσμάτων, για την εξαμηνία που έληξε στις 30 Ιουνίου 2008, σύμφωνα με τις μη ελεγμένες ενοποιημένες οικονομικές καταστάσεις για την εν λόγω περίοδο.

	Μη ελεγμένα 30.06.2008 €	Ελεγμένα 31.12.2007 €
Καθαρή λογιστική αξία στο τέλος της περιόδου	11.487.858	13.724.076

Από τις 30 Ιουνίου 2008, μέχρι την ημερομηνία του παρόντος Ενημερωτικού Δελτίου, δεν έχει προκύψει οποιαδήποτε ουσιώδης μεταβολή στις πληροφορίες που παρατίθενται σχετικά με χρηματοοικονομικά περιουσιακά στοιχεία που αποτιμούνται σε δίκαιη αξία μέσω των αποτελεσμάτων.

5.11.5 ΕΠΕΝΔΥΣΕΙΣ ΣΕ ΕΞΕΛΙΞΗ

Πέραν της υπό εξέλιξη συγχώνευσης με τη CLR Capital Public Limited, το Συγκρότημα δε βρίσκεται στη διαδικασία υλοποίησης άλλων επενδύσεων κατά την ημερομηνία του παρόντος Ενημερωτικού Δελτίου.

5.11.6 ΕΠΕΝΔΥΣΕΙΣ ΓΙΑ ΤΙΣ ΟΠΟΙΕΣ ΕΧΕΙ ΛΗΦΘΕΙ ΔΕΣΜΕΥΣΗ ΑΠΟ ΤΗΝ ΕΤΑΙΡΕΙΑ

Κατά την ημερομηνία του παρόντος Ενημερωτικού Δελτίου, δεν υφίστανται οποιοσδήποτε επενδύσεις για τις οποίες έχει ληφθεί δέσμευση από την Εταιρεία.

5.12 Κεφάλαια και Κεφαλαιακή Διάρθρωση

Παρατίθενται παρακάτω πληροφορίες για το κεφάλαιο και την κεφαλαιακή διάρθρωση του Συγκροτήματος για τα έτη 2005, 2006 και 2007 σύμφωνα με τις αντίστοιχες ετήσιες ελεγμένες ενοποιημένες οικονομικές καταστάσεις, και για την περίοδο που έληξε 30 Ιουνίου 2008, σύμφωνα με τις ενδιάμεσες μη ελεγμένες ενοποιημένες οικονομικές καταστάσεις για την αντίστοιχη περίοδο.

5.12.1 ΜΕΤΟΧΙΚΟ ΚΕΦΑΛΑΙΟ ΚΑΙ ΑΠΟΘΕΜΑΤΙΚΑ

Το εγκεκριμένο μετοχικό κεφάλαιο της Εταιρείας κατά την ημερομηνία του παρόντος Ενημερωτικού Δελτίου ανέρχεται σε €170.000.000, διαιρεμένο σε 500.000.000 συνήθεις μετοχές, ονομαστικής αξίας €0,34 η κάθε μια.

Το εκδομένο μετοχικό κεφάλαιο της Εταιρείας κατά την ημερομηνία του παρόντος Ενημερωτικού Δελτίου ανέρχεται σε €68.000.000, διαιρεμένο σε 200.000.000 συνήθεις μετοχές, ονομαστικής αξίας €0,34 η κάθε μια.

Οι μετοχές της Εταιρείας είναι εισηγμένες και τυγχάνουν διαπραγμάτευσης στην Παράλληλη Αγορά του Χ.Α.Κ.

Στον πιο κάτω πίνακα παρουσιάζεται η κατάσταση του μετοχικού κεφαλαίου και αποθεματικών της Εταιρείας κατά τα έτη που έληξαν στις 31 Δεκεμβρίου 2005, 2006 και 2007 σύμφωνα με τις ετήσιες ελεγμένες ενοποιημένες οικονομικές καταστάσεις για τα αντίστοιχα έτη.

	31.12.2007	31.12.2006	31.12.2005	31.12.2007	31.12.2006	31.12.2005
	ΜΕΤΟΧΕΣ	ΜΕΤΟΧΕΣ	ΜΕΤΟΧΕΣ	€	€	€
Εγκεκριμένο						
Συνήθεις μετοχές των €0,20 η κάθε μια	500.000.000	500.000.000	500.000.000	100.000.000	100.000.000	100.000.000
Εκδόθηκε και πληρώθηκε πλήρως						
Συνήθεις μετοχές των €0,20 η κάθε μια	200.000.000	200.000.000	200.000.000	40.000.000	40.000.000	40.000.000
Αποθεματικά δίκαιης αξίας				(305.152)	335.681	(34.780)
Συσσωρευμένες ζημιές				(7.976.519)	(12.446.131)	(16.552.805)
Κεφάλαιο και αποθεματικά στο τέλος του έτους				31.718.329	27.889.550	23.412.415

Στον παρακάτω πίνακα παρουσιάζεται η κατάσταση του μετοχικού κεφαλαίου και αποθεματικών της Εταιρείας για την εξαμηνία που έληξε στις 30 Ιουνίου 2008, σύμφωνα με τις ενδιάμεσες μη ελεγμένες ενοποιημένες οικονομικές καταστάσεις για την αντίστοιχη περίοδο.

	30.06.2008 Μετοχές	30.06.2008 €
Εγκεκριμένο		
Συνήθεις μετοχές των €0,34 η κάθε μια	500.000.000	170.000.000
Εκδόθηκε και πληρώθηκε πλήρως		
Συνήθεις μετοχές των €0,34 η κάθε μια	200.000.000	68.000.000
Διαφορά από μετατροπή κεφαλαίου σε Ευρώ		344.058
Αποθεματικά δίκαιης αξίας		(1.704.003)
Συσσωρευμένες ζημιές		(13.619.617)
Κεφάλαιο και αποθεματικά στο τέλος του έτους		53.020.438

Από τις 30 Ιουνίου 2008, μέχρι την ημερομηνία του παρόντος Ενημερωτικού Δελτίου δεν υπήρξε οποιαδήποτε τροποποίηση στο εγκεκριμένο, εκδομένο και πληρωμένο κεφάλαιο της Εταιρείας.

Σημειώνεται ότι, στην Έκτακτη Γενική Συνέλευση των μετόχων της Εταιρείας στις 17 Οκτωβρίου 2008, προτάθηκε και εγκρίθηκε ειδικό ψήφισμα που αφορά την έκδοση και παραχώρηση των Νέων Μετοχών (για περισσότερες λεπτομέρειες, βλ. Μέρος 7.3).

5.12.2 ΚΕΦΑΛΑΙΑΚΗ ΔΙΑΡΘΡΩΣΗ

Στον πίνακα που ακολουθεί παρατίθενται στοιχεία για την κεφαλαιακή διάρθρωση του Συγκροτήματος (ίδια κεφάλαια και δανειακά κεφάλαια). Δεν έχει υπάρξει οποιαδήποτε σημαντική μεταβολή στα ποσά μέχρι την ημερομηνία του παρόντος Ενημερωτικού Δελτίου.

Χρηματοοικονομικό χρέος και ίδια κεφάλαια	Μη ελεγμένα	Ελεγμένα	Ελεγμένα	Ελεγμένα	Ελεγμένα
	Μη Δημοσιευμένα 30.09.2008 €	31.12.2007 €	31.12.2007 £	31.12.2006 £	31.12.2005 £
<u>ΔΑΝΕΙΣΜΟΣ</u>					
Σύνολο βραχυπρόθεσμου χρέους	-	-	-	-	-
Μακροπρόθεσμο χρέος					
Εγγυημένο	-	-	-	-	-
Εξασφαλισμένο	85.380	512.283	299.826	299.826	299.826
Μη εγγυημένο/μη εξασφαλισμένο	-	-	-	-	-
Σύνολο μακροπρόθεσμου χρέους	85.380	512.283	299.826	299.826	299.826
Ολικό χρέος	85.380	512.283	299.826	299.826	299.826
<u>ΙΔΙΑ ΚΕΦΑΛΑΙΑ</u>					
Μετοχικό κεφάλαιο	68.000.000	68.344.058	40.000.000	40.000.000	40.000.000
Διαφορά από μετατροπή Κεφαλαίου σε Ευρώ	344.058	-	-	-	-
Αποθεματικά δίκαιης αξίας	(2.227.394)	(521.383)	(305.152)	335.681	(34.780)
Συσσωρευμένες ζημιές	(13.913.460)	(13.628.692)	(7.976.519)	(12.446.131)	(16.552.805)
Σύνολο ιδίων κεφαλαίων	52.203.204	54.193.983	31.718.329	27.889.550	23.412.415

Κατά τις υπό αναφορά περιόδους, το Συγκρότημα δεν άντλησε πρόσθετα δανειακά κεφάλαια. Παράλληλα, τα ίδια κεφάλαια αυξήθηκαν, ως αποτέλεσμα κυρίως του κέρδους του Συγκροτήματος κατά το 2007.

Κατά την υπό αναφορά περίοδο, το δανειακό κεφάλαιο του Συγκροτήματος (βλ. Μέρος 5.12.3) έχει παρουσιάσει σημαντική μείωση. Παράλληλα, τα ίδια κεφάλαια μειώθηκαν (σε μικρότερο βαθμό), ως αποτέλεσμα κυρίως της μείωσης σε αποθεματικά δίκαιης αξίας (βλ. Μέρος 5.5.2).

Το Συγκρότημα παρακολουθεί συστηματικά την κεφαλαιακή του διάρθρωση και χρήση των κεφαλαίων στα πλαίσια της συνεχούς ανάπτυξης των δραστηριοτήτων του, έχοντας επίσης υπόψη τους κανονισμούς κεφαλαιακής επάρκειας της Επιτροπής Κεφαλαιαγοράς Κύπρου.

5.12.3 ΔΑΝΕΙΣΜΟΣ

Στον ακόλουθο πίνακα παρατίθενται στοιχεία για τα δάνεια και το καθαρό χρηματοοικονομικό χρέος του Συγκροτήματος.

	Μη ελεγμένα 30.06.2008 €	Ελεγμένα 31.12.2007 €	Ελεγμένα 31.12.2007 £	Ελεγμένα 31.12.2006 £	Ελεγμένα 31.12.2005 £
Ταμειακά διαθέσιμα και ισοδύναμα	36.414.091	32.393.749	18.959.219	11.534.790	8.213.063
Τραπεζικός δανεισμός	(85.380)	(512.283)	(299.826)	(299.826)	(299.826)
Καθαρό χρηματοοικονομικό πλεόνασμα	36.328.711	31.881.466	18.659.393	11.234.964	7.913.237

Ο τραπεζικός δανεισμός χορηγήθηκε από την Ευρωπαϊκή Τράπεζα Επενδύσεων (European Investment Bank) βάσει του 3^{ου} Χρηματοδοτικού Πρωτοκόλλου της Ευρωπαϊκής Ένωσης. Τα ποσά επενδύθηκαν σε εξαγοράσιμες προνομιούχες μετοχές (redeemable preference shares) που εκδόθηκαν από κυπριακές ιδιωτικές εταιρείες.

Ο δανεισμός είναι σε Ευρώ, δε φέρει τόκο και θα αποπληρωθεί από την εξαγορά των μετοχών των εταιρειών για τις οποίες χρησιμοποιήθηκε.

Από τις 30 Ιουνίου 2008, μέχρι την ημερομηνία του παρόντος Ενημερωτικού Δελτίου, δεν έχει προκύψει οποιαδήποτε ουσιώδης μεταβολή στις πληροφορίες που παρατίθενται σχετικά με τραπεζικό δανεισμό.

5.12.4 ΕΠΑΡΚΕΙΑ ΚΕΦΑΛΑΙΟΥ ΚΙΝΗΣΗΣ

Στον ακόλουθο πίνακα παρατίθενται στοιχεία για την επάρκεια του κεφαλαίου κίνησης του Συγκροτήματος για τα έτη που έληξαν στις 31 Δεκεμβρίου 2005, 2006 και 2007, σύμφωνα με τις ετήσιες ελεγμένες ενοποιημένες οικονομικές καταστάσεις για τα εν λόγω έτη, καθώς και για την εξαμηνία που έληξε στις 30 Ιουνίου 2008, σύμφωνα με τις μη ελεγμένες ενοποιημένες οικονομικές καταστάσεις για την εν λόγω περίοδο.

	Μη ελεγμένα 30.06.2008 €	Ελεγμένα 31.12.2007 €	Ελεγμένα 31.12.2007 £	Ελεγμένα 31.12.2006 £	Ελεγμένα 31.12.2005 £
Κυκλοφορούν ενεργητικό	51.672.100	46.781.516	27.380.005	20.825.783	16.121.911
Βραχυπρόθεσμες υποχρεώσεις	2.944.934	563.468	(329.783)	(219.703)	(100.147)
Κεφάλαιο κίνησης	48.727.166	46.218.048	27.050.222	20.606.080	16.021.764

Σύμφωνα με τα πιο πάνω στοιχεία, το κεφάλαιο κίνησης βρίσκεται σε πολύ υψηλά επίπεδα και παρουσιάζει αύξηση από έτος σε έτος. Όσον αφορά την εξαμηνία που έληξε στις 30 Ιουνίου 2008, το κεφάλαιο κίνησης (€48.727.166) παρουσίασε επίσης αύξηση σε σχέση με το κεφάλαιο κίνησης κατά τις 31 Δεκεμβρίου 2007 (£27.050.222 = €46.218.048).

Το Διοικητικό Συμβούλιο της Εταιρείας θεωρεί ότι το κεφάλαιο κίνησής της επαρκεί για τις τρέχουσες δραστηριότητές της για τους επόμενους 12 μήνες από την ημερομηνία του παρόντος Ενημερωτικού Δελτίου.

5.12.5 ΠΡΟΕΛΕΥΣΗ ΚΑΙ ΧΡΗΣΗ ΤΑΜΕΙΑΚΩΝ ΡΟΩΝ

Στον ακόλουθο πίνακα παρατίθενται οι ενοποιημένες καταστάσεις ταμειακών ροών της Εταιρείας για τα έτη που έληξαν στις 31 Δεκεμβρίου 2005, 2006 και 2007, σύμφωνα με τις ετήσιες ελεγμένες ενοποιημένες οικονομικές καταστάσεις για τα έτη που έληξαν στις 31 Δεκεμβρίου 2005, 2006 και 2007.

	Ελεγμένα 31.12.2007 €	Ελεγμένα 31.12.2006 €	Ελεγμένα 31.12.2005 €
Ροή μετρητών από εργασίες			
Κέρδος πριν τη φορολογία	4.954.906	4.339.479	1.712.604
<i>Αναπροσαρμογές για:</i>			
Αποσβέσεις ακινήτων, εγκαταστάσεων και εξοπλισμού	68.058	49.028	50.464
Κέρδος από επανεκτίμηση/ρευστοποίηση χρηματοοικονομικών περιουσιακών στοιχείων που αποτιμούνται σε δίκαιη αξία μέσω των αποτελεσμάτων	(1.630.718)	(2.501.699)	(763.688)
Κέρδος από πώληση χρηματοοικονομικών περιουσιακών στοιχείων διαθέσιμων προς πώληση	(378.034)	-	-
Εισόδημα από μερίσματα	(434.843)	(140.376)	(151.218)
Πιστωτικούς τόκους	(1.013.285)	(1.053.929)	(1.111.541)
Ζημιά από πώληση ακινήτων, εγκαταστάσεων και εξοπλισμού	1.043	-	-
	1.567.127	692.503	(263.379)
<i>Αλλαγές στο κεφάλαιο κίνησης:</i>			
Εμπορικά και άλλα εισπρακτέα	1.057.803	(1.248.300)	221.727
Χρηματοοικονομικά περιουσιακά στοιχεία που αποτιμούνται σε δίκαιη αξία μέσω των αποτελεσμάτων	896.766	2.183.299	255.960
Εμπορικοί και άλλοι πιστωτές	(31.479)	213.312	(153.325)
Υποχρεώσεις για ωφελήματα αφυπηρέτησης	143.276	139.572	129.047
	3.633.493	1.980.386	190.030
Φορολογία που εισπράχθηκε/(πληρώθηκε)	278.431	(157.682)	(74.945)
	3.911.924	1.822.704	115.085
Καθαρά μετρητά από εργασίες			
Αγορά ακινήτων, εγκαταστάσεων και εξοπλισμού	(68.147)	(43.820)	(12.451)
Εισπράξεις από πώληση ακινήτων, εγκαταστάσεων και εξοπλισμού	175	-	8.950
Δάνεια – εισπράξεις από αποπληρωμές	3.192.084	1.210.106	664.137
Τόκοι που εισπράχθηκαν	1.013.285	1.053.929	1.111.541
Μερίσματα που εισπράχθηκαν	434.843	140.376	151.218
Εισπράξεις από πώληση χρηματοοικονομικών περιουσιακών στοιχείων διαθέσιμων προς πώληση	996.993	-	12.234
Αγορά χρηματοοικονομικών περιουσιακών στοιχείων διαθέσιμων προς πώληση	(2.056.728)	(861.568)	(5.735)
	3.512.505	1.499.023	1.929.894
Καθαρά μετρητά από επενδυτικές δραστηριότητες			
Καθαρή αύξηση στα ταμειακά διαθέσιμα και ισοδύναμα	7.424.429	3.321.727	2.044.979
Ταμειακά διαθέσιμα και ισοδύναμα στην αρχή του έτους	11.534.790	8.213.063	6.168.084
	18.959.219	11.534.790	8.213.063
Ταμειακά διαθέσιμα και ισοδύναμα στο τέλος του έτους			

Στον ακόλουθο πίνακα παρατίθενται οι ενοποιημένες καταστάσεις ταμειακών ροών της Εταιρείας για την εξαμηνία που έληξε στις 30 Ιουνίου 2008, σύμφωνα με τις ενδιάμεσες μη ελεγμένες ενοποιημένες οικονομικές καταστάσεις για την αντίστοιχη περίοδο.

	Μη ελεγμένα 30.06.2008 €	Μη Ελεγμένα 30.06.2007 €
Καθαρή (εκροή) /εισροή μετρητών από λειτουργικές δραστηριότητες	(749.270)	372.626
Απόδοση επενδύσεων και εξυπηρέτηση χρηματοδοτήσεων	1.342.847	1.018.438
Φορολογία	(4.596)	215
Επενδυτικές δραστηριότητες		
Αγορά στοιχείων πάγιου ενεργητικού	(7.062)	(70.538)
Επιχειρηματικά δάνεια – αποπληρωμές	247.707	5.599.859
Πώληση / (Αγορά) διαθέσιμων προς πώληση χρηματοοικονομικών περιουσιακών στοιχείων	3.453.650	1.034.585
Εξαγορά θυγατρικής εταιρείας μείον μετρητά που αποκτήθηκαν	(262.935)	-
	<u>3.431.360</u>	<u>6.563.906</u>
Χρηματοδοτικές δραστηριότητες	<u>-</u>	<u>-</u>
Αύξηση μετρητών και αντίστοιχων μετρητών	<u>4.020.342</u>	<u>7.955.185</u>
Μετρητά και αντίστοιχα μετρητών		
Υπόλοιπο 1 Ιανουαρίου	32.393.749	19.708.359
Καθαρή ροή μετρητών και αντίστοιχων μετρητών	4.020.342	7.955.185
Υπόλοιπο 30 Ιουνίου	<u>36.414.091</u>	<u>27.663.544</u>

Κατά το 2005:

Η καθαρή ροή μετρητών από εργασίες ανήλθε σε £115.085, σημειώνοντας σημαντική αύξηση σε σχέση με καθαρή εκροή της τάξης των £1.106.855 το 2004, κυρίως λόγω της αύξησης των εισοδημάτων, της μείωσης χρεωστών και της καθαρής εισροής από ρευστοποίηση χρηματοοικονομικών περιουσιακών στοιχείων που αποτιμούνται σε δίκαιη αξία μέσω των αποτελεσμάτων. Η καθαρή ροή μετρητών από επενδυτικές δραστηριότητες ανήλθε σε £1.929.894, κυρίως λόγω εισροών από αποπληρωμή επιχειρηματικών δανείων και είσπραξη τόκων, αλλά παρουσίασε μείωση σε σχέση με το 2004 (2004: £2.283.711), κυρίως λόγω των χαμηλότερων εισροών από αποπληρωμή επιχειρηματικών δανείων σε σχέση με το 2004.

Ως αποτέλεσμα των παραπάνω, τα ταμειακά διαθέσιμα και ισοδύναμα για το έτος αυξήθηκαν κατά £2.044.979, αύξηση η οποία είναι σημαντικά υψηλότερη σε σχέση με την αντίστοιχη του 2004 (2004: £1.176.856). Ως εκ τούτου, τα ταμειακά διαθέσιμα και ισοδύναμα στο τέλος του έτους ανήλθαν σε £8.213.063 (2004: £6.168.084).

Κατά το 2006:

Η καθαρή ροή μετρητών από εργασίες ανήλθε σε £1.822.704, σημειώνοντας σημαντική βελτίωση σε σχέση με το 2005 (2005: £115.085), κυρίως λόγω της αύξησης των εισοδημάτων και της αυξημένης καθαρής εισροής από εμπορία χρηματοοικονομικών περιουσιακών στοιχείων που αποτιμούνται σε δίκαιη αξία μέσω των αποτελεσμάτων. Η καθαρή εισροή μετρητών από επενδυτικές δραστηριότητες ανήλθε σε £1.499.023, κυρίως λόγω εισροών από αποπληρωμή επιχειρηματικών δανείων, αλλά παρουσίασε μείωση σε σχέση με το 2005 (2005: £1.929.894), κυρίως λόγω αύξησης στις αγορές περιουσιακών στοιχείων διαθέσιμων προς πώληση.

Ως αποτέλεσμα των παραπάνω, τα ταμειακά διαθέσιμα και ισοδύναμα για το έτος αυξήθηκαν κατά £3.321.727, αύξηση η οποία είναι σημαντικά υψηλότερη σε σχέση με την αντίστοιχη του 2005 (2005: £2.044.979). Ως εκ τούτου, τα ταμειακά διαθέσιμα και ισοδύναμα στο τέλος του έτους ανήλθαν σε £11.534.790 (2005: £8.213.063).

Κατά το 2007:

Η καθαρή ροή μετρητών από εργασίες ανήλθε σε £3.911.924, σημειώνοντας σημαντική αύξηση σε σχέση με το 2006 (2006: £1.822.704), κυρίως λόγω της αύξησης των εισοδημάτων, της μείωσης των χρεωστών και της καθαρής εισροής από εμπορία χρηματοοικονομικών περιουσιακών στοιχείων που αποτιμούνται σε δίκαιη αξία μέσω των αποτελεσμάτων. Η καθαρή εισροή μετρητών από επενδυτικές δραστηριότητες ανήλθε σε £3.512.505, παρουσιάζοντας επίσης σημαντική αύξηση σε σχέση με το 2006 (2006: £1.499.023), κυρίως λόγω εισροών από αποπληρωμή επιχειρηματικών δανείων, είσπραξης μερισμάτων και καθαρών εισροών από εμπορία χρηματοοικονομικών περιουσιακών στοιχείων διαθέσιμων προς πώληση.

Ως αποτέλεσμα των παραπάνω, τα ταμειακά διαθέσιμα και ισοδύναμα για το έτος αυξήθηκαν κατά £7.424.429, δηλαδή υπερδιπλασιάστηκαν σε σχέση με τα αντίστοιχα μεγέθη του 2006 (2006: £3.321.727). Ως εκ τούτου, τα ταμειακά διαθέσιμα και ισοδύναμα στο τέλος του έτους ανήλθαν σε £18.959.219 (2006: £11.534.790).

Κατά την εξαμηνία που έληξε στις 30 Ιουνίου 2008:

Η καθαρή ροή μετρητών από εργασίες παρουσίασε μείωση σε σχέση με το πρώτο εξάμηνο του 2007 (εκροή €749.270, έναντι εισροής €372.626 αντίστοιχα).

Οι εισροές από επενδυτικές δραστηριότητες για την περίοδο ανήλθαν σε €3.431.360, έναντι €6.563.906 κατά το πρώτο εξάμηνο του 2007, κυρίως λόγω του γεγονότος ότι το πρώτο εξάμηνο του 2007 υπήρξαν εισροές €5.599.859 από αποπληρωμές επιχειρηματικών δανείων και εισροές €1.034.585 από πώληση διαθέσιμων προς πώληση χρηματοοικονομικών περιουσιακών στοιχείων, σε αντίθεση με €247.707 και €3.455.650, αντίστοιχα κατά το πρώτο εξάμηνο του 2007.

Ως αποτέλεσμα των παραπάνω, τα ταμειακά διαθέσιμα και ισοδύναμα για την περίοδο αυξήθηκαν κατά €4.020.342, σε σχέση με την αύξηση κατά €7.955.185 το πρώτο εξάμηνο του 2007. Ως εκ τούτου, τα ταμειακά διαθέσιμα και ισοδύναμα στο τέλος του εξαμήνου ανήλθαν σε €36.414.091 (πρώτο εξάμηνο 2007: €27.663.544).

5.12.6 ΑΛΛΕΣ ΠΛΗΡΟΦΟΡΙΕΣ

Δεν υπήρξε οποιοσδήποτε περιορισμός στη χρήση των κεφαλαίων, ο οποίος επηρέασε ή ενδέχεται να επηρεάσει σημαντικά, κατά τρόπο άμεσο ή έμμεσο, τις δραστηριότητες του Συγκροτήματος.

Κατά την ημερομηνία του παρόντος Ενημερωτικού Δελτίου το Συγκρότημα δεν είχε συνάψει οποιαδήποτε άλλη ουσιαστική δανειακή επιβάρυνση πέραν αυτών που περιλαμβάνονται στις ελεγμένες ενοποιημένες οικονομικές καταστάσεις για την εξαμηνία που έληξε στις 30 Ιουνίου 2008.

5.13 Διοίκηση και Εποπτεία

5.13.1 ΜΕΛΗ ΔΙΟΙΚΗΤΙΚΟΥ ΣΥΜΒΟΥΛΙΟΥ ΚΑΙ ΔΙΕΥΘΥΝΣΗΣ

Το Διοικητικό Συμβούλιο της Εταιρείας απαρτίζεται κατά την ημερομηνία του παρόντος Ενημερωτικού Δελτίου από τους ακόλουθους:

Ανδρέα Αντωνιάδη,	Ανεξάρτητο, Μη Εκτελεστικό Σύμβουλο
Μιχάλη Χατζηκυριάκο,	Ανεξάρτητο, Μη Εκτελεστικό Σύμβουλο
Μάριο Λανίτη,	Μη Ανεξάρτητο, Μη Εκτελεστικό Σύμβουλο
Χρίστο Στυλιανίδη,	Μη Ανεξάρτητο, Μη Εκτελεστικό Σύμβουλο
Παναγιώτη Κουννή,	Μη Ανεξάρτητο, Μη Εκτελεστικό Σύμβουλο
Ηρακλή Κουνάδη,	Μη Ανεξάρτητο, Μη Εκτελεστικό Σύμβουλο

Η ημερομηνία πρώτου διορισμού των μελών του Διοικητικού Συμβουλίου της Εταιρείας αναφέρεται παρακάτω:

Ανδρέας Αντωνιάδης:	13 Μαρτίου 1996
Μιχάλης Χατζηκυριάκος:	13 Μαρτίου 1996
Μάριος Λανίτης:	13 Μαρτίου 1996
Χρίστος Στυλιανίδης:	8 Οκτωβρίου 2004
Παναγιώτης Κουννής:	18 Φεβρουαρίου 2008
Ηρακλής Κουνάδης:	23 Μαΐου 2008

Τα ανώτερα διευθυντικά στελέχη του Συγκροτήματος κατά την ημερομηνία του παρόντος Ενημερωτικού Δελτίου είναι τα εξής:

Κλεάνθης Χανδριώτης,	Γενικός Διευθυντής
Μαρία Ιωάννου Αχιλλίδη,	Οικονομικός Διευθυντής
Μιχάλης Ξιούρος,	Διευθυντής, Λαϊκή Χρηματοπιστηριακή Ε.Π.Ε.Υ. Λίμιτεδ
Χρήστος Καλογέρης,	Διευθυντής, Λαϊκή Διαχείριση Κεφαλαίων Ε.Π.Ε.Υ. Λίμιτεδ
Γιώργος Γεωργίου,	Προϊστάμενος Τμήματος Επενδυτικής Τραπεζικής

Βιογραφικά σημειώματα και ιδιότητα των διοικητικών συμβούλων και των μελών διεύθυνσης του Συγκροτήματος παρατίθενται στο Μέρος 5.13.4 του παρόντος Ενημερωτικού Δελτίου.

5.13.2 ΔΗΛΩΣΕΙΣ ΜΕΛΩΝ ΔΙΟΙΚΗΤΙΚΟΥ ΣΥΜΒΟΥΛΙΟΥ ΚΑΙ ΔΙΕΥΘΥΝΣΗΣ

Τα μέλη του Διοικητικού Συμβουλίου της Εταιρείας και τα ανώτερα διευθυντικά στελέχη του Συγκροτήματος δηλώνουν τα εξής:

- i. Δεν έχουν οικογενειακούς δεσμούς με μέλη των διοικητικών, διαχειριστικών ή εποπτικών οργάνων ή διευθυντικά στελέχη του Συγκροτήματος.
- ii. Δεν υφίστανται καταδικαστικές αποφάσεις εναντίον τους για τέλεση δόλιας πράξης κατά τα πέντε τελευταία έτη.
- iii. Δεν συμμετείχαν σε διαδικασία πτώχευσης, αναγκαστικής διαχείρισης ή εκκαθάρισης, κατά τη διάρκεια των πέντε τουλάχιστον τελευταίων ετών.
- iv. Δεν έχουν γίνει αποδέκτες οποιασδήποτε δημόσιας επίσημης κριτικής ή / και κύρωσης εκ μέρους των καταστατικών ή ρυθμιστικών αρχών (συμπεριλαμβανομένων τυχόν επαγγελματικών οργανώσεων) και δεν έχουν παρεμποδιστεί από δικαστήριο να ενεργούν με την ιδιότητα του μέλους διοικητικού, διαχειριστικού ή εποπτικού οργάνου ενός εκδότη ή να παρέμβουν στη διαχείριση ή στο χειρισμό των υποθέσεων ενός εκδότη.
- v. Η επιλογή τους ως μελών του Διοικητικού Συμβουλίου της Εταιρείας και / ή της ανώτατης διοίκησης του Συγκροτήματος δεν ήταν αποτέλεσμα οποιασδήποτε ρύθμισης ή συμφωνίας με τους κυριότερους μετόχους, πελάτες, προμηθευτές ή άλλα πρόσωπα.
- vi. Δεν υπάρχουν δυνητικές συγκρούσεις συμφερόντων μεταξύ των υποχρεώσεων που έχουν έναντι της Εταιρείας και των ιδιωτικών συμφερόντων ή/και άλλων υποχρεώσεων τους.
- vii. Πλην των περιορισμών που προκύπτουν από την κείμενη νομοθεσία, δεν υφίσταται στο πρόσωπό τους οποιοσδήποτε περιορισμός ο οποίος αφορά τη διάθεση, εντός ορισμένης χρονικής περιόδου, των κινητών αξιών της Εταιρείας που κατέχουν.

5.13.3 ΓΡΑΜΜΑΤΕΑΣ ΚΑΙ ΣΥΜΒΟΥΛΟΙ

Γραμματέας: Στέλιος Χατζηιωσήφ

Ελεγκτές: PriceaterhouseCoopers Limited, Julia House, Θ. Δέρβη 3, 1066 Λευκωσία

Νομικοί Σύμβουλοι: Ιωαννίδης Δημητρίου, Οδός Διαγόρου 2, Era House, 7-12 όροφοι, 1097 Λευκωσία.

5.13.4 ΒΙΟΓΡΑΦΙΚΑ ΣΗΜΕΙΩΜΑΤΑ ΚΑΙ ΙΔΙΟΤΗΤΑ ΜΕΛΩΝ ΤΟΥ ΔΙΟΙΚΗΤΙΚΟΥ ΣΥΜΒΟΥΛΙΟΥ ΚΑΙ ΑΝΩΤΕΡΩΝ ΔΙΕΥΘΥΝΤΙΚΩΝ ΣΤΕΛΕΧΩΝ ΤΟΥ ΣΥΓΚΡΟΤΗΜΑΤΟΣ

Μέλη Διοικητικού Συμβουλίου

<p>Ανδρέας Αντωνιάδης</p>	<p>Σπούδασε Οικονομικά στο Leicester University. Πήρε το μεταπτυχιακό του δίπλωμα (MSc Shipping, Trade and Finance) από το City University Business School. Είναι Διευθύνων Σύμβουλος της CCF Credit Capital Finance Limited και Εκτελεστικός Σύμβουλος στις εταιρείες Sunlight Development Limited, Linkia Consulting Limited και Tveez Cyprus Limited. Είναι επίσης μέλος στα Διοικητικά Συμβούλια των εταιρειών Options Cassoulides Public Company Limited και Χ.Α. Παπαέλληνας Εμπορική Δημόσια Εταιρεία Λίμιτεδ.</p>
---------------------------	---

<p>Μιχάλης Χατζηκυριάκος</p>	<p>Σπούδασε στο London School of Economics οικονομικά. Πήρε το μεταπτυχιακό του δίπλωμα (MBA Marketing and Finance) από το Chicago University. Είναι ο Διευθυντής της Thamira Food Mfrs Ltd (Bakandys) με ευθύνη για την διεύθυνση της παραγωγής και την οικονομική διαχείριση. Είναι επίσης μέλος του Διοικητικού Συμβουλίου της Claridge Public Limited, καθώς και Πρόεδρος της Κυπριακής Ομοσπονδίας Σκουός.</p>
<p>Μάριος Λανίτης</p>	<p>Σπούδασε στην Αγγλία, στο Sussex University, Structural Engineering (B.Sc.). Είναι Εκτελεστικός Σύμβουλος του Ομίλου Λανίτη που ασχολείται με την ανάπτυξη γης και τις κατασκευές, την ιδιοκτησία και διαχείριση πολυτελών ξενοδοχειακών μονάδων, την ανάπτυξη και διαχείριση ολοκληρωμένων θέρετρων, την ψυχαγωγία, τον τουρισμό, τις μεταφορές και το εμπόριο. Από το 1992 μέχρι το 2006 ήταν μέλος του Διοικητικού Συμβουλίου της Marfin Popular Bank Public Co Limited (πρώην Λαϊκή Κυπριακή Τράπεζα Δημόσια Εταιρεία Λίμιτεδ) και διετέλεσε επίσης Διευθύνων Σύμβουλος του Ομίλου από τον Δεκέμβριο του 1998 μέχρι τον Ιανουάριο του 2002. Έχει υπηρετήσει στα Διοικητικά Συμβούλια του Κυπριακού Ινστιτούτου Νευρολογίας και Γενετικής, του Αντικαρκινικού Συνδέσμου, του International Business School in Cyprus και του Διεθνές Ινστιτούτου Κύπρου για το Περιβάλλον και την Δημόσια Υγεία σε Συνεργασία με τη Σχολή Δημόσιας Υγείας Χάρβαρντ. Υπηρέτησε επίσης στην Οικονομική Επιτροπή της Μητροπόλεως Λεμεσού από το 1999 μέχρι το 2004. Το 1986 διορίστηκε επίτιμος Υποπρόξενος του Βελγίου στην Κύπρο και το 2005 διορίστηκε επίτιμος Πρόξενος του Βελγίου στην Κύπρο.</p>
<p>Χρίστος Στυλιανίδης</p>	<p>Κατέχει πτυχίο στα Οικονομικά από το London School of Economics και είναι μέλος του Institute of Chartered Accountants in England & Wales. Εργάστηκε στο Ηνωμένο Βασίλειο σε διευθυντικές θέσεις στον ελεγκτικό, ξενοδοχειακό και τραπεζικό χώρο. Εργάζεται στον Όμιλο Marfin Popular Bank από το 1989. Μετά από υπηρεσία στην Κύπρο και στο Ηνωμένο Βασίλειο, από το 1996 μέχρι τις αρχές του 2002, διετέλεσε Αναπληρωτής Γενικός Διευθυντής και στη συνέχεια Γενικός Διευθυντής των εργασιών του Ομίλου Marfin Popular Bank στην Ελλάδα. Διετέλεσε επίσης μέλος των Διοικητικών Συμβουλίων τόσο της Λαϊκής Τράπεζας (Ελλάς) Α.Ε., όσο και των υπολοίπων εταιρειών του Ομίλου Marfin Popular Bank στην Ελλάδα. Το 2004 προήχθη σε Γενικό Διευθυντή του Ομίλου Marfin Popular Bank και στις 6 Νοεμβρίου 2006 διορίστηκε Αναπληρωτής Διευθύνων Σύμβουλος για τις εργασίες του Ομίλου Marfin Popular Bank στην Κύπρο, ενώ από τις 3 Ιουλίου 2007 κατέχει τη θέση του Αναπληρωτή Διευθύνοντος Συμβούλου για τις Διεθνείς Δραστηριότητες του Ομίλου. Ο κ. Στυλιανίδης είναι μέλος της Εκτελεστικής Επιτροπής του Ομίλου Marfin Popular Bank.</p>

<p>Παναγιώτης Κουννής</p>	<p>Κατέχει πτυχίο και μεταπτυχιακό στη Διοίκηση Επιχειρήσεων και είναι μέλος του Συνδέσμου Εγκεκριμένων Λογιστών, Association of Chartered Certified Accountants. Στον Όμιλο Marfin Popular Bank προσλήφθηκε το 1980 και υπηρέτησε σε διάφορες διευθυντικές θέσεις, όπως Διευθυντής της Λαϊκής Χρηματοδοτήσεις και επικεφαλής της Διεύθυνσης Εμπορικών Επιχειρήσεων. Το 2001 ανέλαβε τη Διεύθυνση της Λαϊκής Τράπεζας στο Ηνωμένο Βασίλειο και με την επιστροφή του στην Κύπρο αναβαθμίστηκε σε Γενικό Διευθυντή Τραπεζικών Εργασιών Εσωτερικού. Ακολούθως διορίστηκε Εκτελεστικός Διευθυντής Εμπορικών Επιχειρήσεων καθώς και μέλος της Εκτελεστικής Επιτροπής Κύπρου. Διετέλεσε επίσης Πρόεδρος του Διοικητικού Συμβουλίου της θυγατρικής εταιρείας, Λαϊκή Χρηματοδοτήσεις Λτδ. Στις 3 Ιουλίου του 2007 διορίστηκε μέλος του Διοικητικού Συμβουλίου της Marfin Popular Bank Public Co Ltd και Αναπληρωτής Διευθύνων Σύμβουλος για τις εργασίες του Ομίλου στην Κύπρο. Ο κ. Κουννής είναι μέλος της Εκτελεστικής Επιτροπής του Ομίλου Marfin Popular Bank.</p>
<p>Ηρακλής Κουνάδης</p>	<p>Σπούδασε Χρηματιστηριακή και Τραπεζική Διοικητική στο Πανεπιστήμιο Πειραιώς. Διαθέτει εμπειρία της Ελληνικής χρηματιστηριακής πραγματικότητας έχοντας συμπληρώσει 15 έτη συνεχούς παρουσίας και εργασίας στο χρηματιστηριακό χώρο, αρχικά ως chief trader, χρηματιστηριακός εκπρόσωπος αλλά και μέλος Διοικητικών Συμβουλίων μεγάλων χρηματιστηριακών οίκων. Από το 1997 δραστηριοποιήθηκε στην Ελληνική Χρηματιστηριακή Α.Ε., η οποία εξαγοράστηκε από τη Marfin F.G. Τον Οκτώβριο 2002 διορίστηκε Αναπληρωτής Διευθύνων Σύμβουλος της Επενδυτική Τράπεζα Ελλάδος Α.Ε. και στις 18 Ιουλίου 2008 ανέλαβε τη θέση του Διευθύνοντος Συμβούλου της Επενδυτική Τράπεζα Ελλάδος Α.Ε. και καθήκοντα μέλους της Εκτελεστικής Επιτροπής της Marfin Popular Bank Public Co Ltd.</p>

Ανώτατα Διευθυντικά Στελέχη

<p>Κλεάνθης Χανδριώτης, Γενικός Διευθυντής</p>	<p>Είναι απόφοιτος της Αγγλικής Σχολής Λευκωσίας και κατέχει πτυχίο B.Eng. (Honours) σε Mechanical Engineering από το University of Manchester Institute of Science and Technology και μεταπτυχιακό δίπλωμα (MBA) από το Manchester Business School στο Ηνωμένο Βασίλειο. Είναι μέλος του Chartered Institute of Marketing (MCIM) του Ηνωμένου Βασιλείου, έχοντας αποκτήσει Diploma in Marketing (Dip.M.), είναι μέλος του Institution of Mechanical Engineers (IMechE) του Ηνωμένου Βασιλείου, πλήρως διαπιστευμένος σύμβουλος επιχειρήσεων στο Ίδρυμα Τεχνολογίας Κύπρου και μέλος του E.T.E.K. Είναι επίσης κάτοχος επαγγελματικών αδειών της Επιτροπής Κεφαλαιαγοράς Κύπρου. Από το 1992 έως το 1996 εργάστηκε στη Λαϊκή Επενδυτική ως Σύμβουλος Επιχειρήσεων και διαχειριστής κεφαλαίων στα Τμήματα Επενδυτικής Τραπεζικής και</p>
--	---

	<p>Διαχείρισης Κεφαλαίων, αντιστοίχως. Από το 1996 έως το 1999, εργάστηκε ως λειτουργός εξυπηρέτησης εταιρικών πελατών στη Μονάδα Μεγάλων Επιχειρήσεων και Οργανισμών του Ομίλου Marfin Popular Bank. Το 1999 εργάστηκε σε απόσπασση στο Project Finance & Advisory Division της HSBC Investment Bank plc στο City του Λονδίνου με ειδίκευση στα έργα τύπου BOT. Από το 2000 έως το 2004 κατείχε τη θέση του Προϊσταμένου του Τμήματος Επενδυτικής Τραπεζικής της Λαϊκής Επενδυτικής, ενώ από το 2004 έως σήμερα κατέχει τη θέση του Γενικού Διευθυντή της Λαϊκή Επενδυτική Ε.Π.Ε.Υ. Δημόσια Εταιρεία Λίμιτεδ. Έχει επίσης διδάξει για περίοδο ετών στο Cyprus College (School of Professional Studies) και στο Cyprus International Institute of Management (CIIM).</p>
<p>Μαρία Ιωάννου - Αχιλλίδη</p>	<p>Κατέχει μεταπτυχιακό στη Διοίκηση Επιχειρήσεων από το πανεπιστήμιο του Leicester στο Ηνωμένο Βασίλειο και είναι μέλος του Συνδέσμου Εγκεκριμένων Λογιστών, Association of Chartered Certified Accountants. Κατέχει επαγγελματική άδεια για εκτέλεση εντολών για λογαριασμό πελατών, διενέργεια συναλλαγών για ίδιο λογαριασμό και διαχείριση χαρτοφυλακίων. Στον Όμιλο Marfin Popular Bank (πρώην Όμιλος Λαϊκής) προσλήφθηκε το 1995, όπου υπηρέτησε στη Μονάδα Μεγάλων Επιχειρήσεων και Οργανισμών (1995-1997) και στην Οικονομική Διεύθυνση του Ομίλου Marfin Popular Bank (1997-1999). Εντάχθηκε στο δυναμικό της Λαϊκής Επενδυτικής το 2000, όπου αρχικά ανέλαβε τη θέση της Υπεύθυνης του Λογιστηρίου και ακολούθως και του Τμήματος Εγγράφων. Από το 2004 έως σήμερα κατέχει τη θέση του Οικονομικού Διευθυντή του Συγκροτήματος της Λαϊκής Επενδυτικής.</p>
<p>Γιώργος Γεωργίου</p>	<p>Διαθέτει μακροχρόνια πείρα στον ευρύτερο χρηματιστηριακό και χρηματοοικονομικό χώρο, έχοντας εργαστεί σε διάφορες θέσεις για σειρά ετών. Έχει επίσης σημαντικές εμπειρίες σε θέματα του βιομηχανικού τομέα. Κατέχει πτυχία BA και MSc., καθώς και επαγγελματική άδεια για διάφορες επενδυτικές υπηρεσίες, περιλαμβανομένης της αναδοχής ή και διάθεσης χρηματοοικονομικών μέσων με ή χωρίς δέσμευση ανάληψης.</p>
<p>Μιχάλης Ξιούρος</p>	<p>Κατέχει πτυχίο σε Μαθηματικά και Πληροφορική από το King's College London (Πανεπιστήμιο του Λονδίνου) και μεταπτυχιακό στη Διοίκηση Επιχειρήσεων - MBA από το πανεπιστήμιο του Cambridge. Κατέχει την επαγγελματική διαπίστευση CFA (Chartered Financial Analyst) και επαγγελματική άδεια παροχής επενδυτικών συμβουλών, διαχείρισης χαρτοφυλακίου και λήψης, διαβίβασης και εκτέλεσης εντολών ενώ παράλληλα είναι χρηματιστηριακός εκπρόσωπος στο ΧΑΚ καθώς και στο ΧΑ. Ξεκίνησε την επαγγελματική του σταδιοδρομία σε εταιρεία</p>

	<p>ανάπτυξης λογισμικού πιστωτικών καρτών. Προσλήφθηκε στον Όμιλο Marfin Popular Bank το 1996, όπου υπηρέτησε στο Τμήμα Τεχνολογίας και Πληροφορικής έως το 1999. Εντάχθηκε στο δυναμικό της Λαϊκής Επενδυτικής το 1999, όπου αρχικά ανέλαβε τη θέση του προϊσταμένου των χρηματιστών στη Λαϊκή Χρηματιστηριακή. Από το 2004 έως σήμερα, κατέχει τη θέση του Διευθυντή της Λαϊκή Χρηματιστηριακή Ε.Π.Ε.Υ. Λίμιτεδ.</p>
<p>Χρήστος Καλογέρης</p>	<p>Αφού αποφοίτησε από την Αγγλική Σχολή Λευκωσίας, σπούδασε στο Ηνωμένο Βασίλειο όπου πήρε πτυχίο BSc Economics και ακολούθως απέκτησε το μεταπτυχιακό τίτλο του MBA από το πανεπιστήμιο του Sheffield. Εργάστηκε από το 1996 μέχρι το 1998 στην ξένων συμφερόντων εταιρεία Sabinco Investments Ltd αρχικά σαν αναλυτής επενδύσεων και αργότερα σαν διαχειριστής χαρτοφυλακίου το οποίο επένδυε σε όλες τις κύριες χρηματαγορές του εξωτερικού. Τον Ιούλιο του 1998 προσλήφθηκε στην Ελληνική Τράπεζα στην υπηρεσία Private Banking και το 2001 ανέλαβε διευθυντής της υπηρεσίας. Το 2002 ανέλαβε διευθυντής του Τμήματος Διαχείρισης Χαρτοφυλακίων (Asset Management) της Ελληνική Τράπεζα (Επενδύσεις) Λτδ, θέση την οποία διατήρησε μέχρι τον Σεπτέμβριο του 2007. Το 2003, σε συνεργασία με την Ελληνική Trust ΑΕΔΑΚ πρωτοστάτησε στη δημιουργία των πρώτων αμοιβαίων κεφαλαίων τα οποία επενδύουν στη κυπριακή κεφαλαιαγορά. Τον Οκτώβριο του 2007 ανέλαβε την θέση του Διευθύνοντος Συμβούλου στην Egnatia Financial Services (Cyprus) Ltd (μέλος του ομίλου Marfin Popular) και τον Ιανουάριο του 2008 ανέλαβε την θέση του διευθυντή στη Λαϊκή Διαχείριση Κεφαλαίων ΕΠΕΥ Λτδ. Κατέχει επαγγελματική άδεια διαχείρισης χαρτοφυλακίων και παροχής επενδυτικών συμβουλών και έχει παρακολουθήσει πολυάριθμα σεμινάρια με θέμα την διαχείριση ταμείων προνοίας, ταμείων συντάξεως, αμοιβαίων κεφαλαίων κ.λπ.</p>

Η επαγγελματική διεύθυνση των Διοικητικών Συμβούλων και Ανώτερων Διοικητικών Στελεχών του Συγκροτήματος είναι η έδρα της Εταιρείας, Etitta Court, 3^{ος} Όροφος, Λεωφ. Ευαγόρου 39, 1066 Λευκωσία.

5.13.5 ΣΥΜΜΕΤΟΧΗ ΜΕΛΩΝ ΤΟΥ ΔΙΟΙΚΗΤΙΚΟΥ ΣΥΜΒΟΥΛΙΟΥ ΣΕ ΔΙΟΙΚΗΤΙΚΑ ΣΥΜΒΟΥΛΙΑ ΑΛΛΩΝ ΕΤΑΙΡΕΙΩΝ Ή ΣΥΝΕΤΑΙΡΙΣΜΩΝ

Στον παρακάτω πίνακα παρουσιάζονται οι συμμετοχές των μελών του Διοικητικού Συμβουλίου στα διοικητικά συμβούλια άλλων εταιρειών ή συνεταιρισμών (δεν περιλαμβάνονται συμμετοχές στα διοικητικά συμβούλια θυγατρικών του Συγκροτήματος) κατά τα πέντε τελευταία έτη.

Όνομα Μέλους Διοικητικού Συμβουλίου και Ονόματα Εταιρειών ή Συνεταιρισμών	Καθεστώς Εταιρείας (Ιδιωτική ή δημόσια)	Συμμετοχή Σήμερα
Ανδρέας Αντωνιάδης		
Χ.Α. Παπαέλληνας Εμπορική Δημόσια Εταιρεία Λίμιτεδ	Δημόσια Εισηγμένη	Ναι
Options Cassoulides Public Company Ltd	Δημόσια Εισηγμένη	Ναι
CCF Credit Capital Finance Ltd	Ιδιωτική	Ναι
Sunlight Development Ltd	Ιδιωτική	Ναι
Linkia Consulting Ltd	Ιδιωτική	Ναι
Tveez Cyprus Ltd	Ιδιωτική	Ναι
V. Antoniadis & Sons Ltd	Ιδιωτική	Ναι
Worldmax Investment Co Ltd	Ιδιωτική	Όχι
Μιχάλης Χατζηκυριάκος		
Thamira Food Mfrs Ltd	Ιδιωτική	Ναι
Claridge Public Ltd	Δημόσια εισηγμένη	Ναι
Lanitis Development Public Ltd	Ιδιωτική	Όχι
Μάριος Λανίτης		
Amathus Public Ltd	Δημόσια Εισηγμένη	Ναι
Carob Mill Restaurants Ltd	Ιδιωτική	Ναι
Cybarco Plc	Ιδιωτική	Ναι
Heavens Garden Waterpark Ltd	Ιδιωτική	Ναι
Hephaestus Mining Company Ltd	Ιδιωτική	Ναι
I. Lanitis-Eliades Holdings Ltd	Ιδιωτική	Ναι
Lanitis E.C. Holdings Ltd	Ιδιωτική	Ναι
Lanitis Entertainment Ltd	Ιδιωτική	Ναι
Lanitis Farm Ltd	Ιδιωτική	Ναι
Lanitis Solar Ltd	Ιδιωτική	Ναι
L.C.A. Domiki Ltd	Ιδιωτική	Ναι
M.E. Lanitis Holdings Ltd	Ιδιωτική	Ναι
N.P. Lanitis Ltd	Ιδιωτική	Ναι
R.S.L. Radio Super (FM) Ltd	Ιδιωτική	Ναι
Λανίτης Αριστοφάνους (Ξυλεμπορία) Λτδ	Ιδιωτική	Ναι
Lemosos Marina Ltd	Ιδιωτική	Ναι
Aphrodite Vacation Ltd	Ιδιωτική	Ναι
A.M.P.M. Travel Ltd	Ιδιωτική	Ναι
Lanitis Farm Golf Ltd	Ιδιωτική	Ναι
Cymore Investments Ltd	Ιδιωτική	Ναι
Lanitis Electrics Ltd	Ιδιωτική	Ναι
Fertilan Ltd	Ιδιωτική	Ναι
Lanitis (Lakkos Tou Frangou) Ltd	Ιδιωτική	Ναι
Parasall Investments Ltd	Ιδιωτική	Ναι
Skyfly Investments Ltd	Ιδιωτική	Ναι
Clover Trading Ltd	Ιδιωτική	Ναι
Fassouri Producers' Group Lionheart Ltd	Ιδιωτική	Ναι
Cybarco WLL	Ιδιωτική	Όχι
Cybarco A.E.	Ιδιωτική	Όχι
Cybarco A.T.E.	Ιδιωτική	Όχι
Cybarco (Property Management) Ltd	Ιδιωτική	Όχι
Cybarco U.K. Ltd	Ιδιωτική	Όχι
KEX Ltd	Ιδιωτική	Όχι

Όνομα Μέλους Διοικητικού Συμβουλίου και Ονόματα Εταιρειών ή Συνεταιρισμών	Καθεστώς Εταιρείας (Ιδιωτική ή δημόσια)	Συμμετοχή Σήμερα
Lanitis Airports Ltd	Ιδιωτική	Όχι
Lanitis Development Public Ltd	Ιδιωτική	Όχι
Lanitis Farm (Insurance) Ltd	Ιδιωτική	Όχι
N.P. Lanitis Finance Ltd	Ιδιωτική	Όχι
Star Manufacturing & Exporting Co. Ltd	Ιδιωτική	Όχι
Toxon Ltd	Ιδιωτική	Όχι
United Insurance Co. Ltd	Ιδιωτική	Όχι
Χρίστος Στυλιανίδης		
Marfin Popular Bank Public Co Ltd	Δημόσια Εισηγμένη	Ναι
Λαϊκή Διαχείριση Κεφαλαίων Ε.Π.Ε.Υ. Λίμιτεδ	Ιδιωτική	Ναι
Laiki Bank Australia Ltd	Ιδιωτική	Ναι
Marine Transport Bank (Ukraine)	Ιδιωτική	Ναι
Laiki Bank (Guernsey) Ltd	Ιδιωτική	Ναι
Marfin Bank Joint Stock Company Belgrade (Serbia)	Ιδιωτική	Ναι
Marfin Bank Romania SA	Ιδιωτική	Ναι
Marfin Bank AS SBM (Estonia)	Ιδιωτική	Ναι
Lombard Bank Malta Plc	Ιδιωτική	Ναι
Παναγιώτης Κουνής		
Marfin Popular Bank Public Co Ltd	Δημόσια εισηγμένη	Ναι
Laiki Factors Ltd	Ιδιωτική	Ναι
Auction Yard Ltd	Ιδιωτική	Ναι
Laiki Trustees Ltd	Ιδιωτική	Ναι
Laiki Lefkothea Center Ltd	Ιδιωτική	Ναι
Labancor Ltd	Ιδιωτική	Ναι
Laiki Bank (Australia) Ltd	Ιδιωτική	Ναι
Laiki Bank (Guernsey) Ltd	Ιδιωτική	Ναι
Marfin Bank Joint Stock Company Belgrade (Serbia)	Ιδιωτική	Ναι
Laiki Bank (Nominees)	Ιδιωτική	Ναι
Λαϊκή Τράπεζα (Χρηματοδοτήσεις)	Ιδιωτική	Όχι
Ηρακλής Κουνάδης		
Egnatia Financial Services (Cyprus) Ltd	Ιδιωτική	Ναι
Επενδυτική Τράπεζα Ελλάδος Α.Ε.	Ιδιωτική	Ναι

5.13.6 ΑΜΟΙΒΕΣ ΚΑΙ ΟΦΕΛΗ ΜΕΛΩΝ ΟΡΓΑΝΩΝ ΔΙΟΙΚΗΣΗΣ, ΔΙΕΥΘΥΝΣΗΣ ΚΑΙ ΕΠΟΠΤΕΙΑΣ

Στον ακόλουθο πίνακα παρατίθενται πληροφορίες για τις αμοιβές των μελών του Διοικητικού Συμβουλίου του Συγκροτήματος, όπως και των ελεγκτών, σύμφωνα με τις ελεγμένες ενοποιημένες οικονομικές καταστάσεις για τα έτη 2005, 2006 και 2007:

	Ελεγμένα 31.12.2007 £	Ελεγμένα 31.12.2006 £	Ελεγμένα 31.12.2005 £
Δικαιώματα μελών Διοικητικού Συμβουλίου ¹	2.450	2.600	2.800
Αμοιβή άλλων βασικών διοικητικών στελεχών ²	169.780	143.763	131.460
Ωφελήματα τερματισμού υπηρεσιών βασικών διοικητικών στελεχών ²	50.710	43.500	39.959
Εισφορές εργοδότη για κοινωνικές ασφαλίσσεις	19.188	17.795	16.218
Αμοιβή ελεγκτών	8.620	8.100	15.236

¹ Δεν καταβάλλονται Δικαιώματα Συμβούλου στον κ. Χρίστο Στυλιανίδη, κ. Ηρακλή Κουνάδη, κ. Παναγιώτη Κουννή. Τα Δικαιώματα Συμβούλων υπολογίζονται στο τέλος κάθε έτους.

² Τα βασικά διοικητικά στελέχη αποτελούνται από το Γενικό Διευθυντή, τον Οικονομικό Διευθυντή, το Διευθυντή Λαϊκής Χρηματοπιστηριακής Ε.Π.Ε.Υ. Λίμιτεδ, το Διευθυντή Λαϊκής Διαχείριση Κεφαλαίων Ε.Π.Ε.Υ. Λίμιτεδ και τον Προϊστάμενο Τμήματος Επενδυτικής Τραπεζικής.

5.13.7 ΣΥΜΒΑΣΕΙΣ ΜΕΛΩΝ ΤΩΝ ΔΙΟΙΚΗΤΙΚΩΝ, ΔΙΑΧΕΙΡΙΣΤΙΚΩΝ Η ΕΠΟΠΤΙΚΩΝ ΟΡΓΑΝΩΝ

Δεν υπάρχουν συμβάσεις παροχής υπηρεσιών που συνδέουν τα μέλη των διοικητικών, διαχειριστικών ή εποπτικών οργάνων με την Εταιρεία ή οποιαδήποτε θυγατρική της και οι οποίες προβλέπουν την παροχή οφελών κατά τη λήξη τους.

Κανένα από τα μέλη των διοικητικών, διαχειριστικών ή εποπτικών οργάνων δεν έχει κατά την ημερομηνία του παρόντος Ενημερωτικού Δελτίου, ή είχε κατά το τελευταίο και τρέχον οικονομικό έτος, οποιοδήποτε οικονομικό συμφέρον σε μη συνήθεις συναλλαγές με την Εταιρεία ή οποιαδήποτε θυγατρική της.

Κατά την ημερομηνία του παρόντος Ενημερωτικού Δελτίου, κανένα από τα μέλη των Διοικητικών, Διαχειριστικών ή Εποπτικών Οργάνων δεν έχει οποιοδήποτε οικονομικό συμφέρον, άμεσο ή έμμεσο, σε οποιαδήποτε περιουσία που αποκτήθηκε κατά τα δυο χρόνια που προηγούνται του παρόντος Ενημερωτικού Δελτίου ή που σκοπεύεται να αποκτηθεί από το Συγκρότημα, ή έχει ουσιαστικό συμφέρον σε συμβόλαιο ή συμφωνία με ειδικούς όρους σε σχέση με τις εργασίες του Συγκροτήματος, εκτός όσον αφορά μετοχές εισηγμένων ή δημοσίων εταιρειών που είναι δυνατό να κατέχουν ως επενδυτές.

Δεν υπάρχουν σημαντικές συμβάσεις που υφίστανται ή υφίσταντο κατά την ημερομηνία του παρόντος Ενημερωτικού Δελτίου, στις οποίες μέλη των οργάνων διοίκησης, διεύθυνσης και εποπτείας της Εταιρείας και των θυγατρικών της είχαν άμεσα ή έμμεσα ουσιώδες συμφέρον.

Σημειώνεται ότι οι συναλλαγές των μελών των διοικητικών, διαχειριστικών ή εποπτικών οργάνων με το Συγκρότημα, και οι οποίες αφορούν συναλλαγές στα πλαίσια των συνήθων εργασιών του Συγκροτήματος, παρατίθενται στο Μέρος 5.17 (Συναλλαγές με Συνδεδεμένα Μέρη).

5.14 Λειτουργία Διοικητικού Συμβουλίου και Θέματα Εταιρικής Διακυβέρνησης

5.14.1 ΘΗΤΕΙΑ ΚΑΙ ΛΕΙΤΟΥΡΓΙΑ ΔΙΟΙΚΗΤΙΚΟΥ ΣΥΜΒΟΥΛΙΟΥ

Σύμφωνα με το Άρθρο 78 του Καταστατικού της Εταιρείας:

- Ο αριθμός μελών του Διοικητικού Συμβουλίου δε θα είναι κατώτερος των τριών και δε θα υπάρχει ανώτατο όριο.

- Το ένα τρίτο των μελών του Διοικητικού Συμβουλίου (ή ο πλησιέστερος προς το ένα τρίτο αριθμός, αν ο αριθμός δεν είναι πολλαπλάσιο του τρία) αποχωρούν σε κάθε ετήσια γενική συνέλευση και δύνανται να προσφερθούν για επανεκλογή.
- Οι Σύμβουλοι που αποχωρούν κάθε έτος από τη θέση τους είναι εκείνοι οι οποίοι παρέμειναν στη θέση τους επί μακρότερο χρονικό διάστημα από την τελευταία εκλογή τους, μεταξύ όμως των προσώπων τα οποία έγιναν Σύμβουλοι την ίδια ημέρα, αποφασίζεται με κλήρο ποια πρόσωπα θα αποχωρήσουν, εκτός αν συμφωνηθεί διαφορετικά μεταξύ τους.

5.14.2 ΕΤΑΙΡΙΚΗ ΔΙΑΚΥΒΕΡΝΗΣΗ

Το Σεπτέμβριο του 2002 το Χ.Α.Κ. υιοθέτησε Κώδικα Εταιρικής Διακυβέρνησης («ο Κώδικας») για τις εταιρείες που είναι εισηγμένες στο Χρηματιστήριο. Σύμφωνα με τον Κώδικα, οι εισηγμένες εταιρείες έχουν υποχρέωση να συμπεριλάβουν στην Ετήσια Έκθεσή τους Έκθεση του Διοικητικού Συμβουλίου περί Εταιρικής Διακυβέρνησης. Το Διοικητικό Συμβούλιο της Λαϊκής Επενδυτικής έλαβε τις αναγκαίες αποφάσεις για την πλήρη υιοθέτηση του Κώδικα.

Τον Ιανουάριο του 2007, το Χ.Α.Κ. εξέδωσε αναθεωρημένο Κώδικα Εταιρικής Διακυβέρνησης, ο οποίος αντικαθιστά τον Κώδικα που είχε εκδοθεί το Σεπτέμβριο του 2002, καθώς επίσης και την προσθήκη στον Κώδικα που είχε εκδοθεί το Νοέμβριο του 2003.

Το Διοικητικό Συμβούλιο της Λαϊκής Επενδυτικής δηλώνει ότι έχει υιοθετήσει, εφαρμόσει και τηρεί πλήρως τις Αρχές του Αναθεωρημένου Κώδικα Εταιρικής Διακυβέρνησης, εκτός από τη Διάταξη Α2 για την Ισορροπία του Διοικητικού Συμβουλίου. (Βλ. Μέρος 9 – Παράρτημα Α του παρόντος Ενημερωτικού Δελτίου.)

5.15 Προσωπικό Συγκροτήματος

Το Συγκρότημα δίδει ιδιαίτερη σημασία στον παράγοντα ανθρώπινο δυναμικό τόσο κατά την πρόσληψη προσοντούχου προσωπικού, όσο και κατά την εκπαίδευση και ανάπτυξή του.

Το προσωπικό του Συγκροτήματος τυγχάνει εκπαίδευσης σε θέματα τεχνικής κατάρτισης και ανάπτυξης των δυνατοτήτων του, τόσο ενδοϋπηρεσιακά, όσο και με συμμετοχές σε εκπαιδευτικά προγράμματα εκτός του Συγκροτήματος.

Ο αριθμός προσωπικού του Συγκροτήματος κατά τις 31 Δεκεμβρίου για τα έτη 2005, 2006 και 2007, και κατά την ημερομηνία του παρόντος Ενημερωτικού Δελτίου, είχε ως ακολούθως:

	Ημερομηνία			
	Ενημερωτικού Δελτίου	31.12.2007	31.12.2006	31.12.2005
Λαϊκή Επενδυτική Ε.Π.Ε.Υ. Δημόσια Εταιρεία Λίμιτεδ	12	15	12	10
Λαϊκή Χρηματιστηριακή Ε.Π.Ε.Υ. Λίμιτεδ	13	14	14	7
Λαϊκή Διαχείριση Κεφαλαίων Ε.Π.Ε.Υ. Λίμιτεδ	7	7	7	6
Egnatia Financial Services (Cyprus) Limited*	12	δ/ε	δ/ε	δ/ε
Σύνολο	44	36	33	23

*Η Egnatia Financial Services (Cyprus) Limited κατέστη θυγατρική της Εταιρείας με ισχύ από την 1η Ιανουαρίου 2008.

Μέχρι την ημερομηνία του παρόντος Ενημερωτικού Δελτίου, δεν προέκυψε ουσιώδης μεταβολή στους πιο πάνω αριθμούς.

Το προσωπικό του Συγκροτήματος ανήκει σε συντεχνία και συμμετέχει στο σχέδιο αφυπηρέτησης του Ομίλου Marfin Popular Bank, το οποίο είναι καθορισμένου ωφελήματος (defined benefit). Αναλογιστικές εκτιμήσεις των στοιχείων του ενεργητικού και των υποχρεώσεων του σχεδίου γίνονται κάθε χρόνο από επαγγελματίες αναλογιστές με στόχο τον προσδιορισμό της οικονομικής κατάστασης του σχεδίου και τον υπολογισμό της απαιτούμενης εισφοράς στο ταμείο. Η τελευταία αναλογιστική εκτίμηση έγινε στις 31 Δεκεμβρίου 2007.

5.16 Μετοχικό Κεφάλαιο, Κύριοι Μέτοχοι και Συμμετοχές Μελών της Διοίκησης και Προσωπικού

5.16.1 ΠΛΗΡΟΦΟΡΙΕΣ ΓΙΑ ΤΟ ΜΕΤΟΧΙΚΟ ΚΕΦΑΛΑΙΟ

Το μετοχικό κεφάλαιο κατά τις 31 Δεκεμβρίου των ετών 2005, 2006 και 2007, και κατά την ημερομηνία του παρόντος Ενημερωτικού Δελτίου, είχε ως εξής:

Μετοχικό Κεφάλαιο	Ημερομηνία Ενημερωτικού Δελτίου	31.12.2007	31.12.2006	31.12.2005
Ονομαστική Αξία Μετοχής	€0,34	£0,20	£0,20	£0,20
Εγκεκριμένο (μετοχές)	500.000.000	500.000.000	500.000.000	500.000.000
Εγκεκριμένο (ονομ. αξία)	€170.000.000	£100.000.000	£100.000.000	£100.000.000
Εκδομένο και πλήρως πληρωμένο (μετοχές)	200.000.000	200.000.000	200.000.000	200.000.000
Εκδομένο και πλήρως πληρωμένο (ονομ. αξία)	€68.000.000	£40.000.000	£40.000.000	£40.000.000

Κατά τη διάρκεια των ετών 2005, 2006 και 2007, και μέχρι την ημερομηνία του παρόντος Ενημερωτικού Δελτίου δεν υπήρξε οποιαδήποτε τροποποίηση στο εγκεκριμένο, εκδομένο και πληρωμένο κεφάλαιο της Εταιρείας, εκτός από τη μετατροπή του μετοχικού κεφαλαίου της Εταιρείας σε Ευρώ και την έκδοση των Νέων Μετοχών (βλ. σχετικά Ειδικά Ψηφίσματα πιο κάτω).

Όλες οι μετοχές ανήκουν στην ίδια κατηγορία και έχουν τα ίδια δικαιώματα. Δεν υπάρχουν μετοχές που δεν αντιπροσωπεύουν κεφάλαιο.

Δεν κατέχονται οποιεσδήποτε μετοχές της Εταιρείας από την ίδια ή για λογαριασμό της, ή από θυγατρικές της εταιρείες.

Κατά την ημερομηνία του παρόντος Ενημερωτικού Δελτίου δεν υφίστανται οποιαδήποτε δικαιώματα αγοράς μετοχών, δικαιώματα προαίρεσης (options), μετατρέψιμες ή ανταλλάξιμες αξίες σε μετοχές της Εταιρείας, ούτε υφίστανται οποιεσδήποτε συμφωνίες ή δικαιώματα ή υποχρεώσεις για απόκτηση τίτλων της Εταιρείας.

Δεν υφίσταται επίσης οποιαδήποτε δέσμευση για αύξηση του κεφαλαίου της Εταιρείας.

Δεν υφίσταται δικαίωμα προαίρεσης ή συμφωνία υπό όρους ή άνευ όρων που προβλέπει ότι το κεφάλαιο οποιουδήποτε μέλους του Συγκροτήματος θα αποτελέσει το αντικείμενο δικαιώματος προαίρεσης.

5.16.2 ΨΗΦΙΣΜΑΤΑ ΓΕΝΙΚΩΝ ΣΥΝΕΛΕΥΣΕΩΝ, 18 ΣΕΠΤΕΜΒΡΙΟΥ 2008

Το Επαρχιακό Δικαστήριο Λευκωσίας ενέκρινε την υπ' αριθμό 481/2008 αίτηση της Λαϊκή Επενδυτική Ε.Π.Ε.Υ. Δημόσια Εταιρεία Λίμιτεδ («Εταιρεία») για σύγκληση Γενικών Συνελεύσεων των μετόχων καθώς και πιστωτών της Εταιρείας για σκοπούς έγκρισης του Σχεδίου Αναδιοργάνωσης και Συγχώνευσης με τη CLR Capital Public Limited («CLR Capital»).

Πιο κάτω παρατίθενται οι σχετικές αποφάσεις ετήσιας και έκτακτης γενικής συνέλευσης των μετόχων και γενικής συνέλευσης των πιστωτών της Εταιρείας, ημερομηνίας 18^{ης} Σεπτεμβρίου 2008:

A. ΑΠΟΦΑΣΕΙΣ ΕΤΗΣΙΑΣ ΓΕΝΙΚΗΣ ΣΥΝΕΛΕΥΣΗΣ ΤΩΝ ΜΕΤΟΧΩΝ ΤΗΣ ΕΤΑΙΡΕΙΑΣ.

Η Ετήσια Γενική Συνέλευση των Μετόχων της Εταιρείας πραγματοποιήθηκε με τη συμμετοχή αυτοπροσώπως ή δι' αντιπροσώπου μετόχων που εκπροσωπούσαν ποσοστό 73,70% του μετοχικού κεφαλαίου της Εταιρείας. Κατά την εν λόγω Συνέλευση:

1. Εξετάσθηκαν και εγκρίθηκαν ομόφωνα η Έκθεση των Συμβούλων, καθώς και οι Οικονομικές Καταστάσεις της Εταιρείας για το έτος που έληξε την 31η Δεκεμβρίου 2007.
2. Επανεκλέγηκαν ομόφωνα ως Μέλη του Διοικητικού Συμβουλίου οι κ.κ. Ανδρέας Αντωνιάδης, Χρίστος Στυλιανίδης οι οποίοι είχαν αποχωρήσει εκ περιτροπής και δικαιούνταν σε επανεκλογή. Περαιτέρω επιβεβαιώθηκε ο διορισμός και αποφασίστηκε ομόφωνα η επανεκλογή των κ.κ. Παναγιώτη Κουννή και Ηρακλή Κουνάδη οι οποίοι είχαν διοριστεί από το Διοικητικό Συμβούλιο κατά την διάρκεια του έτους.
3. Εγκρίθηκε ομόφωνα όπως η αμοιβή των Μελών του Διοικητικού Συμβουλίου παραμείνει η ίδια.
4. Επαναδιορίσθηκαν ομόφωνα οι PricewaterhouseCoopers ως Ελεγκτές της Εταιρείας και εξουσιοδοτήθηκε το Διοικητικό Συμβούλιο να καθορίσει την αμοιβή τους.

B. ΑΠΟΦΑΣΕΙΣ ΕΚΤΑΚΤΗΣ ΓΕΝΙΚΗΣ ΣΥΝΕΛΕΥΣΗΣ ΤΩΝ ΜΕΤΟΧΩΝ ΤΗΣ ΕΤΑΙΡΕΙΑΣ

Η Έκτακτη Γενική Συνέλευση των Μετόχων της Εταιρείας πραγματοποιήθηκε με τη συμμετοχή αυτοπροσώπως ή δι' αντιπροσώπου μετόχων που εκπροσωπούσαν ποσοστό 73,70% του μετοχικού κεφαλαίου της Εταιρείας. Κατά την εν λόγω Συνέλευση ελήφθησαν αποφάσεις για τα ακόλουθα θέματα:

1. Σχέδιο Αναδιοργάνωσης και Συγχώνευσης της CLR Capital Public Limited με τη Λαϊκή Επενδυτική Ε.Π.Ε.Υ. Δημόσια Εταιρεία Λίμιτεδ/ Έκδοση Νέων Μετοχών/ Αλλαγή Ονόματος.

Η Έκτακτη Γενική Συνέλευση αποφάσισε την αναβολή της εξέτασης του Ειδικού Ψηφίσματος για την έγκριση του Σχεδίου Αναδιοργάνωσης και Συγχώνευσης της CLR Capital Public Limited με την Λαϊκή Επενδυτική Ε.Π.Ε.Υ. Δημόσια Εταιρεία Λίμιτεδ, καθώς επίσης και των Ειδικών Ψηφισμάτων για την Έκδοση Νέων Μετοχών και της αλλαγής του ονόματος της Εταιρείας, τα οποία θα τίθενταν σε ψηφοφορία μετά την έγκριση του Ειδικού Ψηφίσματος για το Σχέδιο Αναδιοργάνωσης και Συγχώνευσης.

Η αναβολή προτάθηκε από την Marfin Popular Bank Public Co Ltd με τη σύμφωνη γνώμη του Διοικητικού Συμβουλίου της Εταιρείας.

Η αναβολή αποφασίσθηκε λόγω της αναβολής, για διαδικαστικούς λόγους, της Έκτακτης Γενικής Συνέλευσης της CLR Capital Public Limited για το ίδιο θέμα, η οποία ήταν επίσης προγραμματισμένη για τις 18 Σεπτεμβρίου 2008.

Τα Ειδικά Ψηφίσματα η εξέταση των οποίων έχει αναβληθεί θα εξετασθούν και θα τεθούν εκ νέου σε εξ αναβολής Έκτακτη Γενική Συνέλευση η οποία θα πραγματοποιηθεί στις 17 Οκτωβρίου 2008.

2. Μετατροπή Μετοχικού Κεφαλαίου από Λίρες Κύπρου σε Ευρώ

Ειδικό Ψήφισμα 1

Εγκρίθηκε ομόφωνα όπως σε εφαρμογή των προνοιών του περί Υιοθέτησης του Ευρώ Νόμου του 2007 για μετατροπή του μετοχικού κεφαλαίου, από την 1η Ιανουαρίου 2008:

(α) Το μετοχικό κεφάλαιο της Εταιρείας μετατραπεί από Λίρες Κύπρου σε Ευρώ.

(β) Η ονομαστική αξία της μετοχής της Εταιρείας μετατραπεί και μειωθεί, μετά την στρογγυλοποίηση, από ΛΚ0,20 σε Ευρώ 0,34.

(γ) Το ονομαστικό μετοχικό κεφάλαιο της Εταιρείας μετατραπεί και μειωθεί από ΛΚ100.000.000 (Ευρώ 170.860.144,14), διαιρούμενο σε 500.000.000 μετοχές ονομαστικής αξίας ΛΚ0,20 η κάθε μια, σε Ευρώ 170.000.000 διαιρούμενο σε 500.000.000 μετοχές ονομαστικής αξίας Ευρώ 0,34 η κάθε μια.

(δ) Το εκδομένο μετοχικό κεφάλαιο της Εταιρείας μετατραπεί και μειωθεί, μετά την στρογγυλοποίηση, από ΛΚ40.000.000,00 (Ευρώ 68.344.057,66) σε Ευρώ 68.000.000,00 διαιρεμένο σε 200.000.000 μετοχές ονομαστικής αξίας Ευρώ 0,34 η κάθε μια.

(ε) Η μείωση στο εκδομένο μετοχικό κεφάλαιο της Εταιρείας η οποία δημιουργείται λόγω της πιο πάνω μετατροπής του μετοχικού κεφαλαίου από Λίρες Κύπρου σε Ευρώ και συνολικά ανέρχεται σε Ευρώ 344.057,66, καταχωρηθεί σε ειδικό αποθεματικό που θα καλείται «Διαφορά από μετατροπή μετοχικού κεφαλαίου σε Ευρώ» για μελλοντική κεφαλαιοποίηση ή άλλη νόμιμη χρήση.

Ειδικό Ψήφισμα 2

Εγκρίθηκε ομόφωνα όπως οι πιο κάτω Κανονισμοί του Καταστατικού της Εταιρείας τροποποιηθούν ως ακολούθως:

(α) Κανονισμός 12. Όπως το ποσό ΛΚ1,00 που αναφέρεται στον Κανονισμό αυτό αντικατασταθεί με το ποσό των Ευρώ 1,71.

(β) Κανονισμός 29 (α). Όπως το ποσό ΛΚ1,00 που αναφέρεται στον Κανονισμό αυτό αντικατασταθεί με το ποσό των Ευρώ 1,71.

(γ) Κανονισμός 32. Όπως το ποσό ΛΚ1,00 που αναφέρεται στον Κανονισμό αυτό αντικατασταθεί με το ποσό των Ευρώ 1,71.

3. Τροποποίηση Ιδρυτικού Εγγράφου

Εγκρίθηκε ομόφωνα το πιο κάτω ειδικό ψήφισμα για τροποποίηση του Ιδρυτικού Εγγράφου της Εταιρείας ως απαιτείται με βάση τον νέο νόμο, περί Επενδυτικών Υπηρεσιών και δραστηριοτήτων και Ρυθμιζόμενων Αγορών Νόμο του 2007 (Ν. 144(Ι)/2007) (MiFID).

Ειδικό Ψήφισμα

Α. Εγκρίθηκε ομόφωνα όπως η παράγραφος 3.1 (συμπεριλαμβανομένων και των υποπαραγράφων της) του Ιδρυτικού Εγγράφου της Εταιρείας διαγραφεί και αντικατασταθεί με την ακόλουθη νέα παράγραφο 3:

«3. Οι σκοποί της Εταιρείας είναι η διεξαγωγή εργασιών επιχείρησης επενδυτικών υπηρεσιών στα πλαίσια του περί Επενδυτικών Υπηρεσιών και Δραστηριοτήτων και Ρυθμιζόμενων Αγορών Νόμου του 2007 (ως ήθελε τροποποιηθεί από καιρού εις καιρό) (ο «Νόμος»), παρέχοντας εκείνες τις επενδυτικές και παρεπόμενες υπηρεσίες ή/και ασκεί εκείνες τις επενδυτικές δραστηριότητες σε σχέση με εκείνα τα χρηματοοικονομικά μέσα, που καθορίζονται στην άδεια λειτουργίας της, υπό τον όρο πάντα ότι κατέχει τέτοια άδεια που παρέχεται από την Επιτροπή Κεφαλαιαγοράς Κύπρου ή/και από άλλη αρμόδια εποπτική αρχή για την κεφαλαιαγορά.»

Β. Εγκρίθηκε ομόφωνα όπως στην παράγραφο 4 του Ιδρυτικού Εγγράφου της Εταιρείας (δεύτερη γραμμή) ο αριθμός 5.1 αντικατασταθεί με τον αριθμό 5.

Γ. Εγκρίθηκε ομόφωνα όπως η παράγραφος 5 του Ιδρυτικού Εγγράφου της Εταιρείας διαγραφεί και αντικατασταθεί με την ακόλουθη νέα παράγραφο 5:

«5. Νοείται ότι η Εταιρεία δικαιούται να διεξάγει όλες ή οποιεσδήποτε από τις εργασίες και πράξεις που αναφέρονται στην παράγραφο 4 πιο πάνω μόνο (α) αν κατά την κρίση του Διοικητικού Συμβουλίου της Εταιρείας οδηγούν ή συμβάλλουν στην επίτευξη όλων ή οποιωνδήποτε από τους σκοπούς που αναφέρονται στην παράγραφο 3 πιο πάνω ή (β) κατόπιν άδειας της Επιτροπής Κεφαλαιαγοράς Κύπρου ή/και άλλης αρμόδιας εποπτικής αρχής για την κεφαλαιαγορά, στις περιπτώσεις που κατά την γνώμη του Διοικητικού Συμβουλίου της Εταιρείας δεν οδηγούν ή συμβάλλουν στην επίτευξη όλων ή μερικών από σκοπούς που αναφέρονται στην παράγραφο 3 πιο πάνω.»

Γ. ΑΠΟΦΑΣΕΙΣ ΓΕΝΙΚΗΣ ΣΥΝΕΛΕΥΣΗΣ ΤΩΝ ΠΙΣΤΩΤΩΝ ΤΗΣ ΕΤΑΙΡΕΙΑΣ

Η Γενική Συνέλευση των πιστωτών της Εταιρείας αποφάσισε την αναβολή της εξέτασης του Σχεδίου Αναδιοργάνωσης και Συγχώνευσης της Εταιρείας με την CLR Capital Public Limited. Η αναβολή προτάθηκε από τον Προεδρεύοντα της συνέλευσης λόγω της αναβολής των αντίστοιχων Γενικών Συνελεύσεων των πιστωτών και των μετόχων της CLR Capital Public Limited για το ίδιο θέμα, οι οποίες ήταν επίσης προγραμματισμένες για τις 18 Σεπτεμβρίου 2008.

Η Γενική Συνέλευση θα διεξαχθεί στις 17 Οκτωβρίου 2008.

5.16.3 ΨΗΦΙΣΜΑΤΑ ΓΕΝΙΚΩΝ ΣΥΝΕΛΕΥΣΕΩΝ, 17 ΟΚΤΩΒΡΙΟΥ 2008

Πιο κάτω παρατίθενται οι σχετικές αποφάσεις της έκτακτης γενικής συνέλευσης των μετόχων και γενικής συνέλευσης των πιστωτών της Εταιρείας, ημερομηνίας 17 Οκτωβρίου 2008.

Α. ΑΠΟΦΑΣΕΙΣ ΕΚΤΑΚΤΗΣ ΓΕΝΙΚΗΣ ΣΥΝΕΛΕΥΣΗΣ ΤΩΝ ΜΕΤΟΧΩΝ ΤΗΣ ΕΤΑΙΡΕΙΑΣ

Η εξ αναβολής Έκτακτη Γενική Συνέλευση των Μετόχων της Εταιρείας πραγματοποιήθηκε με τη συμμετοχή αυτοπροσώπως ή δι' αντιπροσώπου μετόχων που εκπροσωπούσαν ποσοστό 73,61% του

μετοχικού κεφαλαίου της Εταιρείας. Κατά την εν λόγω Συνέλευση συζητήθηκαν και ελήφθησαν αποφάσεις επί του συνόλου των θεμάτων της Ημερήσιας Διάταξης ως ακολούθως:

1. Σχέδιο Αναδιοργάνωσης και Συγχώνευσης της CLR Capital Public Limited με τη Λαϊκή Επενδυτική Ε.Π.Ε.Υ. Δημόσια Εταιρεία Λίμιτεδ.

«Ειδικό Ψήφισμα 1: Εγκρίθηκε ομόφωνα το Σχέδιο Αναδιοργάνωσης και Συγχώνευσης με βάση το οποίο η CLR Capital Public Limited (“CLR”) θα συγχωνευθεί με την Εταιρεία και το σύνολο του ενεργητικού, των εργασιών, περιουσιακών στοιχείων και δικαιωμάτων και το σύνολο του παθητικού και των υποχρεώσεων της CLR θα μεταφερθούν και αναληφθούν από την Εταιρεία και οι μέτοχοι της CLR θα καταστούν μέτοχοι της Εταιρείας και η CLR θα διαλυθεί χωρίς εκκαθάριση.»

Η Ημερομηνία Μεταφοράς με βάση το Σχέδιο Αναδιοργάνωσης και Συγχώνευσης καθορίζεται η 1 Ιανουαρίου 2009 ή οποιαδήποτε άλλη ημερομηνία θεωρηθεί κατάλληλη από το Διοικητικό Συμβούλιο με ανάλογη τροποποίηση του Σχεδίου Αναδιοργάνωσης και Συγχώνευσης.

2. Έκδοση Νέων Μετοχών:

Εγκρίθηκε ομόφωνα το ακόλουθο Ειδικό Ψήφισμα 2.

«Ειδικό Ψήφισμα 2: Όπως εκδοθούν νέες συνήθεις μετοχές της Εταιρείας, ονομαστικής αξίας, σε Ευρώ 0,34 η κάθε μια, και παραχωρηθούν στους μετόχους της CLR Capital Public Limited με βάση το Σχέδιο Αναδιοργάνωσης και Συγχώνευσης της CLR Capital Public Limited με την Εταιρεία και όπως οι νέες μετοχές που θα εκδοθούν και παραχωρηθούν ως προαναφέρεται, μη προσφερθούν κατά προτεραιότητα στους μετόχους της Εταιρείας.»

3. Αλλαγή ονόματος Εταιρείας.

Εγκρίθηκε ομόφωνα το ακόλουθο Ειδικό Ψήφισμα 3.

«Ειδικό Ψήφισμα 3: Όπως το όνομα της Εταιρείας αλλάξει και εφεξής το όνομά της θα είναι MARFIN CLR PUBLIC CO LTD.»

Σημειώνεται ότι τα Ειδικά Ψηφίσματα που αναφέρονται πιο πάνω υπό 2 και 3 δεν θα τεθούν ισχύ εκτός εάν οι όροι και προϋποθέσεις του Σχεδίου Αναδιοργάνωσης και Συγχώνευσης της CLR Capital Public Limited με την Εταιρεία, που αναφέρεται πιο πάνω υπό 1, πληρωθούν και τούτο βεβαιωθεί με σχετική απόφαση του Διοικητικού Συμβουλίου της Εταιρείας.

B. ΑΠΟΦΑΣΕΙΣ ΓΕΝΙΚΗΣ ΣΥΝΕΛΕΥΣΗΣ ΤΩΝ ΠΙΣΤΩΤΩΝ ΤΗΣ ΕΤΑΙΡΕΙΑΣ

Στην εξ αναβολής Γενική Συνέλευση των Πιστωτών της Εταιρείας η οποία πραγματοποιήθηκε στις 17 Οκτωβρίου 2008, εγκρίθηκε ομόφωνα το Σχέδιο Αναδιοργάνωσης και Συγχώνευσης της CLR Capital Public Limited με την Εταιρεία με βάση το οποίο το σύνολο του ενεργητικού, των εργασιών, περιουσιακών στοιχείων και δικαιωμάτων και το σύνολο του παθητικού και των υποχρεώσεων της CLR

Capital Public Limited θα μεταφερθούν και αναληφθούν από την Εταιρεία και η CLR Capital Public Limited θα διαλυθεί χωρίς εκκαθάριση. Η Ημερομηνία Μεταφοράς με βάση το Σχέδιο Αναδιοργάνωσης και Συγχώνευσης καθορίζεται η 1 Ιανουαρίου 2009 ή οποιαδήποτε άλλη ημερομηνία θεωρηθεί κατάλληλη από το Διοικητικό Συμβούλιο με ανάλογη τροποποίηση του Σχεδίου Αναδιοργάνωσης και Συγχώνευσης.

5.16.4 ΚΥΡΙΟΙ ΜΕΤΟΧΟΙ

Οι μέτοχοι που κατείχαν ποσοστό συνήθων μετοχών πέραν του 5% του μετοχικού κεφαλαίου της Εταιρείας (επί συνόλου 200.000.000 μετοχών) κατά την ημερομηνία του παρόντος Ενημερωτικού Δελτίου είναι οι ακόλουθοι:

Μέτοχος	Άμεση Συμμετοχή		Έμμεση Συμμετοχή		Συνολική Συμμετοχή	
	Αριθμός Μετοχών	Ποσοστό	Αριθμός Μετοχών	Ποσοστό	Αριθμός Μετοχών	Ποσοστό
Marfin Popular Bank Public Co Ltd	142.850.747	71,43%	4.243.041	2,12%*	147.093.788	73,55%

*Η έμμεση συμμετοχή προκύπτει μέσω των συμμετοχών της Marfin Egnatia Bank (ως ελεγχόμενη επιχείρηση – ποσοστό 0,09%), καθώς και του Ταμείου Προνοίας Υπαλλήλων Marfin Popular Bank (ως πρόσωπο που ενεργεί σε συνεννόηση – ποσοστό 2,03%).

Σημειώνεται ότι, με την ολοκλήρωση της συγχώνευσης, οι υφιστάμενες μετοχές της Εταιρείας που κατέχονται από τη CLR Capital (3.500.000 μετοχές) και θα περιέλθουν στην κατοχή της Εταιρείας, θα αποτελούν ίδιες μετοχές στην κατοχή της Εταιρείας (treasury stock) και δε θα φέρουν δικαίωμα ψήφου ή καταβολής μερίσματος.

Όλοι οι μέτοχοι κατέχουν τα ίδια δικαιώματα ψήφου.

Σημειώνεται ότι, όταν ολοκληρωθεί η παραχώρηση των Νέων Μετοχών στους δικαιούχους μετόχους της CLR Capital, τα ποσοστά των μεγαλομετόχων θα διαφοροποιηθούν αναλόγως.

5.16.5 ΈΛΕΓΧΟΣ ΤΗΣ ΕΤΑΙΡΕΙΑΣ

Πέραν από την υπό εξέλιξη διαδικασία συγχώνευσης μέσω απορρόφησης της CLR Capital από τη Λαϊκή Επενδυτική, δεν υπάρχει οποιαδήποτε συμφωνία γνωστή στην Εταιρεία, της οποίας η εφαρμογή θα μπορούσε σε μεταγενέστερη ημερομηνία να επιφέρει αλλαγές όσον αφορά τον έλεγχο της Εταιρείας.

5.16.6 ΣΥΜΜΕΤΟΧΕΣ ΣΤΟ ΜΕΤΟΧΙΚΟ ΚΕΦΑΛΑΙΟ ΤΩΝ ΜΕΛΩΝ ΤΩΝ ΟΡΓΑΝΩΝ ΔΙΟΙΚΗΣΗΣ, ΔΙΕΥΘΥΝΣΗΣ ΚΑΙ ΕΠΟΠΤΕΙΑΣ ΚΑΙ ΤΩΝ ΕΡΓΑΖΟΜΕΝΩΝ

Κατά την ημερομηνία του παρόντος Ενημερωτικού Δελτίου, το ποσοστό που κατέχεται από τα Μέλη των οργάνων Διοικήσεως, Διεύθυνσης και Εποπτείας, άμεσα ή έμμεσα, σύμφωνα με τον περί Δημόσιας Προσφοράς και Ενημερωτικού Δελτίου Νόμο του 2005 είναι ως ακολούθως:

Όνομα Μέλους	Άμεση Συμμετοχή		Έμμεση Συμμετοχή		Συνολική Συμμετοχή	
	Αριθμός Μετοχών	Ποσοστό	Αριθμός Μετοχών	Ποσοστό	Αριθμός Μετοχών	Ποσοστό
Ανδρέας Αντωνιάδης	11.632	0,01%	117.000	0,06%	128.632	0,07%
Μιχάλης Χατζηκυριάκος	13.864	0,01%	8.205	0,00%	22.069	0,01%
Μάριος Λανίτης	8.846	0,00%	2.453.381	1,23%	2.462.227	1,23%
Χρίστος Στυλιανίδης	7.975	0,00%	0	0,00%	7.975	0,00%
Παναγιώτης Κουννής	8.266	0,00%	0	0,00%	8.266	0,00%
Ηρακλής Κουνάδης	0	0,00%	0	0,00%	0	0,00%

Σημείωση: Κατάλογος ο οποίος παρουσιάζει την προέλευση της έμμεσης συμμετοχής του κάθε Διοικητικού Συμβούλου είναι διαθέσιμος για επιθεώρηση στο Τμήμα Μετοχών του Ομίλου Marfin Popular Bank.

Κατά την ημερομηνία του παρόντος Ενημερωτικού Δελτίου, το σύνολο του προσωπικού του Συγκροτήματος, εκτός των μελών του Διοικητικού Συμβουλίου, κατείχε άμεσα το 0,01% του εκδομένου μετοχικού κεφαλαίου της Εταιρείας.

Δεν υπάρχουν Συμφωνίες για Συμμετοχή των Μελών των Οργάνων Διοίκησης, Διεύθυνσης και Εποπτείας και των Εργαζομένων στο μετοχικό κεφάλαιο της Εταιρείας (βλ. Μέρους 5.16.1).

5.17 Συναλλαγές με Συνδεδεμένα Μέρη

Οι συναλλαγές με συνδεδεμένα μέρη παρατίθενται στον παρακάτω πίνακα. Σημειώνεται ότι από τις 30 Σεπτεμβρίου 2008, μέχρι την ημερομηνία του παρόντος Ενημερωτικού Δελτίου δεν έχει προκύψει ουσιώδης μεταβολή στις πληροφορίες που παρατίθενται σχετικά με τις συναλλαγές με συνδεδεμένα μέρη.

Οι συναλλαγές με συνδεδεμένα μέρη κατά τις υπό αναφορά περιόδους αφορούν κυρίως συναλλαγές σε εμπορική βάση με εταιρείες του Ομίλου Marfin Popular Bank και τραπεζικές καταθέσεις με τράπεζες του Ομίλου Marfin Popular Bank.

(α) Πωλήσεις/αγορές Υπηρεσιών σε/από συνδεδεμένες εταιρείες

	Μη ελεγμένα Μη Δημοσιευμένα 30.09.2008 €	Μη ελεγμένα 30.09.2007 €	Ελεγμένα 31.12.2007 £	Ελεγμένα 31.12.2006 £	Ελεγμένα 31.12.2005 £
(i) Πωλήσεις					
Επενδυτική Τραπεζική					
Marfin Popular Bank Public Co Ltd	404.341	267.285	156.435	201.451	61.751
Εταιρείες του Ομίλου Marfin Popular Bank	10.000	-	10.000	-	-
	414.341	267.285	166.435	201.451	61.751
Χρηματοπιστηριακές Προμήθειες					
Marfin Popular Bank Public Co Ltd	-	-	-	16	144
Εταιρείες του Ομίλου Marfin Popular Bank	42.595	66.864	65.653	30.170	27.488
	42.595	66.864	65.653	30.186	27.632
Διαχείριση Χαρτοφυλακίων					
Εταιρείες του Ομίλου Marfin Popular Bank	50.429	81.391	71.747	49.503	47.000
Τόκοι εισπρακτέοι					
Marfin Popular Bank Public Co Ltd	956.916	659.503	514.947	323.831	288.122
Marfin Egnatia Bank SA	-	918	538	26.116	21.445
	956.916	660.421	515.485	349.947	309.567
(ii) Αγορές					
Άλλα έξοδα					
Εταιρείες του Ομίλου Marfin Popular Bank	220	1.299	10.807	33.552	22.266
Προμήθειες πληρωτέες					
Marfin Popular Bank Public Co Ltd	-	115.232	89.433	53.636	3.893

(β) Υπόλοιπα στο τέλος της περιόδου

	Μη ελεγμένα		Ελεγμένα 31.12.2007	Ελεγμένα 31.12.2006	Ελεγμένα 31.12.2005
	Μη Δημοσιευμένα 30.09.2008	Ελεγμένα 31.12.2007			
	€	€	£	£	£
Υπόλοιπα Καθαρά					
Marfin Popular Bank Public Co Ltd	35.765.412	31.923.822	18.684.183	10.282.561	4.765.905
Marfin Egnatia Bank SA	205.162	245.928	143.935	1.020.446	3.447.028
Investment Bank of Greece	-	-	-	-	-
	<u>35.970.574</u>	<u>32.169.750</u>	<u>18.828.118</u>	<u>11.303.007</u>	<u>8.212.933</u>

Στα εμπορικά και άλλα εισπρακτέα περιλαμβάνονται τα ακόλουθα υπόλοιπα με συγγενικές εταιρείες:

	Μη ελεγμένα		Ελεγμένα 31.12.2007	Ελεγμένα 31.12.2006	Ελεγμένα 31.12.2005
	Μη Δημοσιευμένα 30.09.2008	Ελεγμένα 31.12.2007			
	€	€	£	£	£
Υπόλοιπα με εταιρείες του Ομίλου Marfin Popular Bank ¹	422.707	38.760	22.685	15.836	201.266

¹ Οι εταιρείες του Ομίλου Marfin Popular Bank που αναφέρονται πιο πάνω είναι οι: Marfin Popular Bank Public Co Ltd, Marfin Egnatia Bank S.A., Investment Bank of Greece, Laiki Cyprialife Limited, Cyprialife Limited, Paneuropean Limited και Philiki Insurance Limited.

(γ) Αμοιβή Συμβούλων και Βασικών Διοικητικών Στελεχών

	Ελεγμένα 31.12.2007	Ελεγμένα 31.12.2007	Ελεγμένα 31.12.2006	Ελεγμένα 31.12.2005
	€	£	£	£
Δικαιώματα Συμβούλων ¹	4.186	2.450	2.600	2.800
Αμοιβή βασικών διοικητικών στελεχών ²	290.086	169.780	143.763	131.460
Ωφελήματα τερματισμού υπηρεσιών βασικών διοικητικών στελεχών ²	86.643	50.710	43.500	39.959
Εισφορές εργοδότη για κοινωνικές ασφαλίσσεις κ.λπ.	32.785	19.188	17.795	16.218
	<u>413.700</u>	<u>242.128</u>	<u>207.658</u>	<u>190.437</u>

¹ Δεν καταβάλλονται Δικαιώματα Συμβούλου στον κ. Χρίστο Στυλιανίδη. Τα Δικαιώματα Συμβούλων υπολογίζονται στο τέλος κάθε έτους.

² Τα βασικά διοικητικά στελέχη αποτελούνται από το Γενικό Διευθυντή, τον Οικονομικό Διευθυντή, το Διευθυντή Λαϊκής Χρηματοπιστηριακής Ε.Π.Ε.Υ. Λίμιτεδ, το Διευθυντή Λαϊκής Διαχείρισης Κεφαλαίων Ε.Π.Ε.Υ. Λίμιτεδ και τον Προϊστάμενο Τμήματος Επενδυτικής Τραπεζικής.

(δ) Πωλήσεις υπηρεσιών σε Συμβούλους και συγγενικές τους εταιρείες

	Μη ελεγμένα Μη Δημοσιευμένα 30.09.2008 €	Μη ελεγμένα Μη Δημοσιευμένα 30.09.2007 €	Ελεγμένα 31.12.2007 £	Ελεγμένα 31.12.2006 £	Ελεγμένα 31.12.2005 £
Προμήθειες εισπρακτέες					
Μιχάλης Χατζηκυριάκος	-	11	6	198	-
Κωνσταντίνος Μισιδής*	-	-	-	24	-
Ανδρέας Αντωνιάδης	1.179	21.554	15.631	4.664	59
	1.179	21.565	15.637	4.886	59
Τόκοι εισπρακτέοι					
Amathus Navigation Co. Limited	15.383	10.427	12.691	12.040	14.075
Lanitis E.C. Holdings	29.082	26.542	32.439	30.180	33.237
	44.465	36.969	45.130	42.220	47.312
Επενδυτική Τραπεζική					
Chr. & C. Mitsides Ltd	-	-	37.287	5.000	6.000
Εταιρείες Ομίλου Λανίτη	-	34.172	34.000	10.000	6.000
	-	34.172	71.287	15.000	12.000
	45.644	92.706	131.784	62.106	59.371

* Παρατήθηκε στις 9 Μαρτίου 2007

5.18 Μερισματική Πολιτική

Σύμφωνα με το Καταστατικό της Εταιρείας, η μερισματική πολιτική της Εταιρείας ορίζεται από τη γενική συνέλευση, αλλά κανένα μέρισμα δε δύναται να υπερβαίνει το ποσό που προτείνεται από τους Συμβούλους.

Μερίσματα πληρώνονται μόνο από τα κέρδη και προτείνονται από το Διοικητικό Συμβούλιο, εφόσον το τελευταίο κρίνει ότι η πληρωμή τους δικαιολογείται από τα κέρδη της Εταιρείας. Το Διοικητικό Συμβούλιο δύναται να κατακρατά ως αποθεματικό οποιοδήποτε ποσό κρίνει ορθό, το οποίο θα χρησιμοποιείται για την επιχείρηση της Εταιρείας ή θα επενδύεται, καθώς επίσης και να μεταφέρει όσα από τα κέρδη κρίνει ορθό στο επόμενο έτος.

Δεν υπάρχουν οποιοδήποτε άλλοι περιορισμοί στη διανομή μερισμάτων.

Τα μερίσματα καταβάλλονται αφού παρακρατηθούν τα ποσά φόρου εισοδήματος και αμυντικής εισφοράς που προβλέπει κάθε φορά η υπάρχουσα φορολογική νομοθεσία.

Κατά τα έτη 2005, 2006 και 2007, η Εταιρεία δεν προέβη στην καταβολή μερίσματος, λόγω των συσσωρευμένων ζημιών από προηγούμενα έτη.

Σημειώνεται ότι κατά την υπό αναφορά περίοδο η Εταιρεία έχει λάβει από τη θυγατρική της, Λαϊκή Διαχείριση Κεφαλαίων Ε.Π.Ε.Υ. Λίμιτεδ, τις εξής πληρωμές μερίσματος:

Ημερομηνία Καταβολής	Μέρισμα (€)	Παρατήρηση
16/12/2005	94.506	από τα κέρδη του 2003
29/12/2006	43.000	από τα κέρδη του 2004
31/12/2007	76.600	από τα κέρδη του 2005

5.19 Ιδρυτικό Έγγραφο και Καταστατικό

5.19.1 ΙΔΡΥΣΗ ΚΑΙ ΕΤΑΙΡΙΚΟΣ ΣΚΟΠΟΣ

Η Λαϊκή Επενδυτική Ε.Π.Ε.Υ. Δημόσια Εταιρεία Λίμιτεδ («Εταιρεία») συστάθηκε στην Κύπρο ως ιδιωτική εταιρεία περιορισμένης ευθύνης σύμφωνα με τις πρόνοιες του περί Εταιρειών Νόμου Κεφ. 113 στις 15 Απριλίου 1989 με αριθμό εγγραφής 35616 και μετατράπηκε σε δημόσια εταιρεία στις 18 Μαΐου 2000.

Το εγγεγραμμένο γραφείο και η διοικητική έδρα της Εταιρείας βρίσκονται στη διεύθυνση Κτίριο Ετίππα, 3ος Όροφος, Λεωφ. Ευαγόρου 39, 1066 Λευκωσία.

Οι κύριοι σκοποί της Εταιρείας περιγράφονται στο άρθρο 3 του Ιδρυτικού της Εγγράφου. Στους κύριους σκοπούς της περιλαμβάνεται η διεξαγωγή εργασιών επιχείρησης επενδυτικών υπηρεσιών στα πλαίσια του περί Επενδυτικών Υπηρεσιών και Δραστηριοτήτων και Ρυθμιζόμενων Αγορών Νόμου του 2007. Στο πλαίσιο αυτό η Εταιρεία δύναται να παρέχει επενδυτικές και παρεπόμενες υπηρεσίες και να ασκεί επενδυτικές δραστηριότητες σε σχέση με χρηματοοικονομικά μέσα, όπως καθορίζονται στην άδεια λειτουργίας της.

5.19.2 ΤΑΞΕΙΣ ΜΕΤΟΧΩΝ

Οι υφιστάμενες μετοχές της Εταιρείας είναι συνήθεις μετοχές και δεν είναι χωρισμένες σε τάξεις και έχουν τα ίδια δικαιώματα. Οι Νέες Μετοχές που θα εκδοθούν θα είναι της ίδιας τάξης και θα έχουν τα ίδια δικαιώματα με τις ήδη υφιστάμενες συνήθεις μετοχές.

5.19.3 ΜΕΤΑΒΟΛΗ ΔΙΚΑΙΩΜΑΤΩΝ

Τα δικαιώματα των μετόχων ορίζονται στον περί Εταιρειών Νόμο και στο Καταστατικό της Εταιρείας. Τα δικαιώματα που ορίζονται στο Καταστατικό, και όπου δεν ορίζεται αντίθετα από τον περί Εταιρειών Νόμο, μπορούν να μεταβληθούν με την τροποποίηση του Καταστατικού της Εταιρείας, η οποία απαιτεί ειδικό ψήφισμα σε Γενική Συνέλευση των μετόχων.

Αν σε οποιοδήποτε χρόνο το μετοχικό κεφάλαιο της Εταιρείας διαιρεθεί σε διαφορετικές τάξεις μετοχών, τα δικαιώματα που δίδονται σε οποιαδήποτε τάξη (εκτός αν προνοείται διαφορετικά από τους όρους έκδοσης των μετοχών της σχετικής τάξης) μπορούν, είτε η Εταιρεία διαλυθεί είτε όχι, να μεταβάλλονται με τη γραπτή συγκατάθεση των κατόχων των τριών τετάρτων των εκδοθεισών μετοχών της σχετικής τάξης, ή με την επικύρωση έκτακτης απόφασης που θα ληφθεί σε χωριστή Γενική Συνέλευση των κατόχων μετοχών εκείνης της τάξης. Για την κάθε χωριστή Γενική Συνέλευση, θα εφαρμόζονται οι πρόνοιες του Καταστατικού που αφορούν γενικές συνελεύσεις, τηρουμένων των αναλογιών, αλλά με τρόπο ώστε η απαιτούμενη απαρτία να είναι δυο πρόσωπα που να κατέχουν ή να αντιπροσωπεύουν με πληρεξούσιο το ένα τρίτο των εκδομένων μετοχών της τάξης αυτής, και οποιοσδήποτε κάτοχος μετοχών της τάξης αυτής που είναι

παρών αυτοπροσώπως ή μέσω αντιπροσώπου θα δικαιούται να απαιτήσει ψηφοφορία, και αν σε οποιαδήποτε συνέλευση εξ αναβολής των κατόχων τούτων δεν υπάρχει απαρτία, οι παρόντες μέτοχοι θα συνιστούν απαρτία.

Σημειώνεται ότι οι σχετικοί όροι στο Καταστατικό για την αλλαγή των δικαιωμάτων των μετόχων δεν είναι αυστηρότεροι απ' ό,τι απαιτεί η σχετική ισχύουσα νομοθεσία.

5.19.4 ΣΥΓΚΛΗΣΗ ΓΕΝΙΚΩΝ ΣΥΝΕΛΕΥΣΕΩΝ

Οι διαδικασίες σύγκλησης και συμμετοχής στις γενικές συνελεύσεις της Εταιρείας καθορίζονται στα άρθρα 51-77 του Καταστατικού.

5.19.5 ΠΕΡΙΟΡΙΣΜΟΣ ΣΤΗΝ ΑΛΛΑΓΗ ΕΛΕΓΧΟΥ ΤΟΥ ΕΚΔΟΤΗ ΚΑΙ ΓΝΩΣΤΟΠΟΙΗΣΗ ΑΛΛΑΓΩΝ

Δεν υπάρχει οποιαδήποτε διάταξη του ιδρυτικού εγγράφου, του Καταστατικού, ή οποιουδήποτε εσωτερικού κανονισμού της Εταιρείας, της οποίας η εφαρμογή ενδέχεται να καθυστερήσει, να αναβάλει ή να παρεμποδίσει αλλαγή στον έλεγχο της Εταιρείας.

Σημειώνεται επίσης ότι η απόκτηση σημαντικού αριθμού μετοχών της Εταιρείας υπόκειται στις διατάξεις των κανονισμών εξαγοράς (Δημόσια Πρόταση προς Εξαγορά ή Αγορά Τίτλων και Συγχώνευση Εταιρειών Εισηγμένων στο Χρηματιστήριο Κανονισμοί του 1997 - 2006), του περί Αξιών και Χρηματιστηρίου Αξιών Κύπρου Νόμου, οι οποίοι επιβάλλουν χρονικούς περιορισμούς ή υποχρέωση υποβολής δημόσιας πρότασης, για την απόκτηση σημαντικού ποσοστού ή πλειοψηφίας των μετοχών εταιρείας εισηγμένης στο Χ.Α.Κ..

Αλλαγές στο ποσοστό ελέγχου της Εταιρείας πρέπει να ανακοινώνονται με βάση σχετικές πρόνοιες του περί Εταιρειών Νόμου, των κανονισμών εξαγοράς (Δημόσια Πρόταση προς Εξαγορά ή Αγορά Τίτλων και Συγχώνευση Εταιρειών Εισηγμένων στο Χρηματιστήριο Κανονισμοί του 1997 - 2006) και του περί Αξιών και Χρηματιστηρίου Αξιών Κύπρου (Τροποποιητικού) (Αρ.3) Νόμου / περί Αξιών και Χρηματιστηρίου Αξιών Κύπρου Νόμου. Δεν υπάρχουν ειδικές πρόνοιες στο Καταστατικό της Εταιρείας.

5.19.6 ΜΕΤΑΒΟΛΕΣ ΣΤΟ ΕΠΙΠΕΔΟ ΤΟΥ ΜΕΤΟΧΙΚΟΥ ΚΕΦΑΛΑΙΟΥ

Με βάση το άρθρο 44 του Καταστατικού της, η Εταιρεία δικαιούται από καιρό σε καιρό με σύνηθες ψήφισμα να αυξάνει το κεφάλαιο της Εταιρείας κατά τέτοιο ποσό και διαιρεμένο σε μετοχές τόσης αξίας, που θα καθορίζεται από το ψήφισμα.

Η πρόνοια αυτή δεν είναι αυστηρότερη από ό,τι απαιτεί η σχετική ισχύουσα νομοθεσία.

5.19.7 ΕΠΙΛΕΓΜΕΝΑ ΑΡΘΡΑ ΤΟΥ ΚΑΤΑΣΤΑΤΙΚΟΥ

Το Καταστατικό της Εταιρείας είναι διαθέσιμο για επιθεώρηση στα κεντρικά γραφεία της Εταιρείας. Το Καταστατικό περιλαμβάνει, μεταξύ άλλων, τα ακόλουθα άρθρα:

Μετοχικό Κεφάλαιο	
5.	Τηρουμένων οποιωνδήποτε οδηγιών περί του αντιθέτου που δυνατό να περιέχονται σε ειδικό ψήφισμα που εγκρίνεται σε γενική συνέλευση της Εταιρείας, όλες οι αρχικές μετοχές που μπορούσαν να εκδοθούν και παραχωρηθούν αλλά δεν εκδόθηκαν ούτε παραχωρήθηκαν, ως και οι νέες μετοχές που δημιουργούνται, καθώς επίσης και οποιεσδήποτε άλλες αξίες που παρέχουν δικαίωμα αγοράς μετοχών της Εταιρείας ή είναι μετατρέψιμες σε μετοχές της Εταιρείας, κατ'

	<p>αναλογία (pro-rata) της συμμετοχής του κάθε μετόχου στο κεφάλαιο της Εταιρείας σε συγκεκριμένη ημερομηνία που θα καθορίζεται από το Διοικητικό Συμβούλιο. Οποιαδήποτε τέτοια προσφορά θα γίνεται με γραπτή ειδοποίηση προς του μετόχους στην οποία θα καθορίζεται ο αριθμός των μετοχών και/ή άλλων αξιών που παρέχουν δικαίωμα αγοράς μετοχών της Εταιρείας ή είναι μετατρέψιμες σε μετοχές της Εταιρείας, που δικαιούται να αποκτήσει ο μέτοχος και η χρονική περίοδος μέσα στην οποία η προσφορά, αν δεν γίνει αποδεκτή, θα θεωρείται ως απορριφθείσα. Αν μέχρι την εκπνοή της εν λόγω χρονικής περιόδου δεν ληφθεί γραπτή γνωστοποίηση από το πρόσωπο προς το οποίο γίνεται η προσφορά ή προς το οποίο έχουν εκχωρηθεί τα δικαιώματα, ότι τούτο αποδέχεται όλες ή μέρος των προαναφερομένων μετοχών ή άλλων αξιών που παρέχουν δικαίωμα αγοράς μετοχών της Εταιρείας ή είναι μετατρέψιμες οι μετοχές της Εταιρείας, Το Διοικητικό Συμβούλιο μπορεί να διαθέσει αυτές κατά τέτοιο τρόπο όπως αυτό κρίνει περισσότερο επωφελή για την Εταιρεία.</p> <p>Αν για οποιοδήποτε λόγω αναφύεται οποιαδήποτε δυσκολία στη διανομή των μετοχών και/ή άλλων αξιών μεταξύ των μετοχών, η δυσκολία αυτή θα επιλύεται με απόφαση του Διοικητικού Συμβουλίου εκτός αν υπάρχουν διαφορετικές οδηγίες της γενικής συνέλευσης της Εταιρείας.</p>
6	Χωρίς να επηρεάζονται οποιαδήποτε ειδικά δικαιώματα που έχουν ήδη παραχωρηθεί στους κατόχους οποιωνδήποτε υφισταμένων μετοχών ή τάξης μετοχών, κάθε μετοχή της Εταιρείας μπορεί να εκδίδεται με τέτοια δικαιώματα προτίμησης, αναβολής ή άλλα ειδικά δικαιώματα ή με τέτοιους όρους ή περιορισμούς, που αφορούν είτε το μέρισμα είτε το δικαίωμα ψήφου είτε την επιστροφή κεφαλαίου είτε άλλους, που είτε οι Σύμβουλοι, είτε η Εταιρεία με σύνηθες ψήφισμα, θέλουν καθορίσει από καιρό σε καιρό.
7	Τηρουμένων των διατάξεων του Αρθρου 57 του Νομου, οποιοσδήποτε μετοχές προτίμησης μπορούν, με την έγκριση ειδικού ψηφίσματος, να εκδίδονται υπό τον όρο ότι θα εξαγοραστούν ή ότι, κατά την κρίση της Εταιρείας, υπόκεινται σε εξαγορά κάτω από τέτοιους όρους και κατά τέτοιο τρόπο που η Εταιρεία θέλει καθορίσει με ειδικό ψήφισμα πριν από την έκδοση των μετοχών αυτών.
8	Αν σε οποιοδήποτε χρόνο το μετοχικό κεφάλαιο της Εταιρείας είναι διαιρεμένο σε διαφορετικές τάξεις μετοχών, τα δικαιώματα που είναι προσαρτημένα σε οποιαδήποτε τάξη (εκτός αν προνοείται διαφορετικά στους όρους έκδοσης των μετοχών της τάξης αυτής) μπορούν, τηρουμένων των διατάξεων του Αρθρου 70 του Νόμου και είτε η Εταιρεία βρίσκεται υπό διάλυση είτε όχι, να τροποποιούνται ή να καταργούνται με την γραπτή συγκατάθεση των κατόχων των τριών τετάρτων των εκδομένων μετοχών της τάξης αυτής, ή με την έγκριση έκτακτου ψηφίσματος που εγκρίνεται σε χωριστή γενική συνέλευση των κατόχων των μετοχών της τάξης αυτής. Για την κάθε χωριστή γενική συνέλευση, θα εφαρμόζονται οι πρόνοιες του Καταστατικού αυτού που αφορούν γενικές συνελεύσεις, τηρουμένων των αναλογιών, αλλά με τρόπο ώστε η απαιτούμενη απαρτία να είναι δυο πρόσωπα που να κατέχουν ή να αντιπροσωπεύουν με πληρεξούσιο το ένα τρίτο των εκδομένων μετοχών της τάξης αυτής και οποιοσδήποτε κάτοχος μετοχών της τάξης αυτής που είναι παρών αυτοπροσώπως ή μέσω αντιπροσώπου θα δικαιούται να απαιτήσει ψηφοφορία και αν σε οποιαδήποτε συνέλευση εξ αναβολής των κατόχων τούτων δεν υπάρχει απαρτία ο παρών ή οι παρόντες μέτοχοι θα συνιστούν απαρτία.
9	Τα δικαιώματα που είναι προσαρτημένα σε κάθε τάξη μετοχών (εκτός αν προνοείται διαφορετικά στους όρους έκδοσης των μετοχών της τάξης αυτής) δεν θα θεωρούνται ότι έχουν υποστεί οποιαδήποτε αλλοίωση με τη δημιουργία ή την έκδοση άλλων μετοχών με ίσα δικαιώματα από κάθε άποψη με τις μετοχές αυτές.
10	Η Εταιρεία μπορεί, κάτω από το Αρθρο 52 του Νόμου, να πληρώνει προμήθεια με βάση ποσοστό που θα καθορίζεται από το Συμβούλιο επί της ονομαστικής αξίας των μετοχών σε σχέση προς τις οποίες θα πληρώνεται η προμήθεια. Η προμήθεια αυτή μπορεί να καταβληθεί είτε με πληρωμή τοις μετρητοίς είτε με την παραχώρηση μετοχών που ξοφλήθηκαν εντελώς ή μερικώς είτε μερικώς με τον ένα και μερικώς με τον άλλο τρόπο. Η Εταιρεία μπορεί επίσης, κατά την έκδοση οποιωνδήποτε μετοχών, να καταβάλλει οποιαδήποτε νόμιμα μεσιτικά.
11	Το κάθε πρόσωπο που το όνομα του θα καταχωρείται ως μέλος στο Μητρώο των Μελών θα δικαιούται να λαμβάνει δωρεάν εντός δύο μηνών από την ημερομηνία της παραχώρησης ή

	<p>καταχώρησης μεταβίβασης των μετοχών (ή εντός τέτοιας άλλης προθεσμίας που οι όροι έκδοσης δυνατό να καθορίζουν) ένα πιστοποιητικό για όλες τις μετοχές του, ή αριθμό πιστοποιητικών που το καθένα τους θα αφορά μια ή περισσότερες μετοχές αφού πληρώσει οποιοδήποτε ποσό που οι Σύμβουλοι θέλουν εκάστοτε καθορίσει, για κάθε πιστοποιητικό εκτός από το πρώτο. Το κάθε πιστοποιητικό θα φέρει τη σφραγίδα της Εταιρείας, θα καθορίζει τις μετοχές στις οποίες αναφέρεται, και θα αναφέρει το ποσό που έχει πληρωθεί σε σχέση με αυτές και μπορεί να περιέχει και τέτοια πρόσθετα στοιχεία που οι Σύμβουλοι θέλουν καθορίσει. Νοείται ότι σε σχέση προς μετοχή ή μετοχές που κατέχονται από κοινού από αριθμό προσώπων, η Εταιρεία δεν θα έχει υποχρέωση να εκδίδει περισσότερα από ένα πιστοποιητικά, και η παράδοση ενός πιστοποιητικού σε σχέση προς μετοχή σε ένα από τους από κοινού κατόχους θα αποτελεί ικανοποιητική παράδοση για όλους τους κατόχους.</p>
12	<p>Αν ένα πιστοποιητικό μετοχών έχει αλλοιωθεί, καταστραφεί, φθαρεί, ή χαθεί, μπορεί να αντικαθίσταται με νέο πιστοποιητικό αντί δικαιώματος (αν υπάρχει) που δεν θα υπερβαίνει το ποσό Ευρώ 1,71.- και δυνάμει τέτοιων όρων (αν θα υπάρχουν) ως προς την απόδειξη της αλλοίωσης, καταστροφής, φθοράς ή απώλειας, την παροχή εγγράφου αποζημίωσης (indemnity) και την καταβολή των πραγματικών εξόδων της Εταιρείας σε σχέση με τη διερεύνηση των αποδεικτικών στοιχείων, που οι Σύμβουλοι θέλουν καθορίσει.</p>
13	<p>Εκτός όπως προνοείται στο Νόμο, κανένα πρόσωπο δεν θα αναγνωρίζεται από την Εταιρεία ως κάτοχος οποιασδήποτε μετοχής δυνάμει καταπιστεύματος, και η Εταιρεία δεν θα έχει και δεν θα υπόκειται στην υποχρέωση να αναγνωρίσει με οποιοδήποτε τρόπο (έστω και αν έχει ειδοποιηθεί γι' αυτό) οποιοδήποτε συμφέρον δυνάμει του δικαίου της επιείκειας, συμφέρον υπό αίρεση, μελλοντικό ή μερικό συμφέρον σε οποιαδήποτε μετοχή ή οποιοδήποτε συμφέρον σε κλάσμα μετοχής ή (εκτός μόνο όπου γίνεται πρόνοια στο Καταστατικό αυτό) οποιαδήποτε άλλα δικαιώματα πάνω σε οποιαδήποτε μετοχή εκτός από το απόλυτο και πλήρες δικαίωμα που παρέχεται στον εγγεγραμμένο κάτοχο.</p>
14	<p>Η Εταιρεία δεν θα παρέχει, άμεσα ή έμμεσα, και είτε με τη μορφή δανείου ή εγγύησης είτε με την παροχή εξασφάλισης είτε με άλλο τρόπο, οποιαδήποτε οικονομική βοήθεια για το σκοπό ή σε σχέση προς την αγορά ή εγγραφή που έγινε ή που θα γίνει, απ' οποιοδήποτε πρόσωπο, μετοχών ή για μετοχές στην Εταιρεία ή σε οποιαδήποτε μητρική της εταιρεία, και η Εταιρεία δεν θα μπορεί να παραχωρεί δάνεια για οποιοδήποτε σκοπό με εξασφάλιση πάνω στις μετοχές της ή πάνω στις μετοχές μητρικής της εταιρείας, χωρίς όμως οποιαδήποτε πρόνοια του Κανονισμού αυτού να θεωρείται ότι απαγορεύει τις συναλλαγές που αναφέρονται στην επιφύλαξη του Αρθρου 53(1) του Νόμου.</p>
Μεταβολή Κεφαλαίου	
44	<p>Η Εταιρεία δικαιούται από καιρό σε καιρό με συνήθες ψήφισμα να αυξάνει το κεφάλαιο της Εταιρείας κατά τέτοιο ποσό και διαιρεμένο σε μετοχές τόσης αξίας, που θα καθορίζεται από το ψήφισμα.</p>
45	<p>Η Εταιρεία θα μπορεί με σύνθητες ψήφισμα:</p> <p>(α) Να ενοποιεί και διαιρεί ολόκληρο ή οποιοδήποτε μέρος του μετοχικού κεφαλαίου της σε μετοχές μεγαλύτερης αξίας από τις υφιστάμενες μετοχές.</p> <p>(β) Να υποδιαιρεί τις υφιστάμενες μετοχές, ή οποιοσδήποτε από αυτές σε μετοχές μικρότερου ποσού από αυτό που καθορίζεται στο Ιδρυτικό Εγγραφο, τηρουμένων όμως των προνοιών του Αρθρου 60(1)(δ) του Νόμου.</p> <p>(γ) Να ακυρώνει οποιοσδήποτε μετοχές που κατά την ημερομηνία που εγκρίνεται το ψήφισμα δεν έχουν αναληφθεί ή συμφωνηθεί να αναληφθούν απ' οποιοδήποτε πρόσωπο.</p>
46	<p>Η Εταιρεία θα μπορεί με ειδικό ψήφισμα να προβαίνει σε μείωση του μετοχικού κεφαλαίου της, του αποθεματικού ταμείου αποπληρωμής (capital redemption reserve fund), ή αποθεματικού από έκδοση μετοχών ύπερ το άρτιο, κατά τον τρόπο και με τους όρους που προβλέπονται στο Νόμο.</p>

Γενικές Συνελεύσεις	
51	<p>Η Εταιρεία θα συγκαλεί κάθε χρόνο γενική συνέλευση που θα συνιστά την ετήσια γενική συνέλευση της επιπρόσθετα προς άλλες συνελεύσεις που τυχόν θα συγκαλούνται στο ίδιο έτος και θα καθορίζει τη συνέλευση αυτή ως τέτοια στις ειδοποιήσεις που τη συγκαλούν. Το χρονικό διάστημα μεταξύ μιας ετήσιας γενικής συνέλευσης της Εταιρείας και της ημερομηνίας της επόμενης γενικής συνέλευσης δεν πρέπει να υπερβαίνει τους δεκαπέντε μήνες.</p> <p>Νοείται ότι σε περίπτωση που η Εταιρεία θα συγκαλούσε την πρώτη της γενική συνέλευση μέσα σε δεκαοχτώ μήνες από τη σύστασή της, δεν είναι ανάγκη να γίνει ετήσια γενική συνέλευση μέσα στο χρόνο που έγινε η σύστασή της ή τον επόμενο χρόνο. Η ετήσια γενική συνέλευση γίνεται σε χρόνο και τόπο που καθορίζει το Διοικητικό Συμβούλιο.</p>
52	<p>Όλες οι γενικές συνελεύσεις εκτός από την ετήσια γενική συνέλευση θα ονομάζονται έκτακτες γενικές συνελεύσεις.</p>
53	<p>Οι Σύμβουλοι μπορούν, οποτεδήποτε το κρίνουν ορθό, να συγκαλούν έκτακτη γενική συνέλευση. Έκτακτες γενικές συνελεύσεις θα συγκαλούνται και ύστερα από σχετική αίτηση, ή σε περίπτωση παράλειψης σύγκλησής τους, μπορούν να συγκαλούνται από αυτούς που έχουν ζητήσει τη σύγκλησή τους, όπως προνοείται από το Άρθρο 126 του Νόμου. Αν σε οποιοδήποτε χρόνο δεν υπάρχουν στην Κύπρο αρκετοί Σύμβουλοι που να μπορούν να δημιουργήσουν απαρτία, οποιοσδήποτε Σύμβουλος ή οποιαδήποτε δύο μέλη της Εταιρείας, θα μπορούν να συγκαλούν έκτακτη γενική συνέλευση με τον ίδιο ή όσο το δυνατό πλησιέστερο τρόπο που θα μπορούσαν να τη συγκαλέσουν οι Σύμβουλοι.</p>
Ειδοποίηση για Γενικές Συνελεύσεις	
54	<p>Η ετήσια γενική συνέλευση και συνέλευση που συγκαλείται για την έγκριση ειδικού ψηφίσματος θα συγκαλείται με προηγούμενη ειδοποίηση τουλάχιστο εικοσιμιάς ημερών και οποιαδήποτε άλλη συνέλευση της Εταιρείας, εκτός από ετήσια γενική συνέλευση ή συνέλευση που συγκαλείται για την έγκριση ειδικού ψηφίσματος, θα συγκαλείται με ειδοποίηση τουλάχιστο δεκατεσσάρων ημερών. Στον υπολογισμό του χρόνου της ειδοποίησης δεν θα συμπεριλαμβάνεται η μέρα στην οποία αυτή επιδίδεται ή θεωρείται ότι επιδίδεται ούτε και η μέρα που καθορίζεται για τη συνέλευση. Η ειδοποίηση θα καθορίζει τον τόπο, τη μέρα και την ώρα της συνέλευσης, και στην περίπτωση ειδικής εργασίας, τη γενική φύση της εργασίας αυτής και θα επιδίδεται με τον τρόπο που καθορίζεται πιο κάτω ή με τέτοιο άλλο τρόπο, αν υπάρχει, που μπορεί να καθορίζεται από την Εταιρεία σε γενική συνέλευση, στα πρόσωπα που σύμφωνα με το Καταστατικό της Εταιρείας δικαιούνται να λαμβάνουν τέτοιες ειδοποιήσεις από την Εταιρεία.</p> <p>Νοείται ότι μια γενική συνέλευση της Εταιρείας θα θεωρείται, έστω και αν έχει συγκληθεί με ειδοποίηση μικρότερη απ' ό,τι καθορίζεται στον Κανονισμό αυτό, ότι έχει δεόντως συγκληθεί, αν έτσι συμφωνήσουν:</p> <p>(α) στην περίπτωση συνέλευσης που συγκαλείται ως ετήσια γενική συνέλευση, από όλα τα μέλη που δικαιούνται να παρευρεθούν και να ψηφίσουν σ' αυτή, και</p> <p>(β) στην περίπτωση οποιασδήποτε άλλης συνέλευσης, από την πλειοψηφία σε αριθμό των μελών που έχουν δικαίωμα να παρευρισκονται και να ψηφίζουν στη συνέλευση και που επιπλέον κατέχουν μαζί όχι λιγότερο από 95% της ονομαστικής αξίας των μετοχών που παρέχουν το δικαίωμα τούτο.</p>
55	<p>Η τυχαία παράλειψη επίδοσης ειδοποίησης προς ή η μη παραλαβή ειδοποίησης για μια συνέλευση από πρόσωπο που δικαιούται να λάβει ειδοποίηση, δεν θα ακυρώνει τις εργασίες της συνέλευσης στην οποία αναφέρεται η ειδοποίηση.</p>
Διαδικασία στις Γενικές Συνελεύσεις	
56	<p>Κάθε εργασία που διεξάγεται σε έκτακτη γενική συνέλευση θα θεωρείται ειδική. Ειδική επίσης θα θεωρείται και η εργασία που διεξάγεται σε ετήσια γενική συνέλευση, με την εξαίρεση της δήλωσης</p>

	μερίσματος, της εξέτασης των λογαριασμών, του ισολογισμού και των εκθέσεων των Συμβούλων και των ελεγκτών, της εκλογής Συμβούλων στη θέση αυτών που αποχωρούν και το διορισμό και τον καθορισμό της αμοιβής των ελεγκτών.
57	Καμιά εργασία δεν θα διεξάγεται σε γενική συνέλευση εκτός αν υπάρχει απαρτία κατά το χρόνο που η συνέλευση αρχίζει τις εργασίες της. Εκτός όπου προνοείται διαφορετικά στο Καταστατικό αυτό ή στο Νόμο, δύο μέτοχοι, παρόντες αυτοπροσώπως ή μέσω αντιπροσώπου, θα συνιστούν απαρτία.
58	Αν μέσα σε μισή ώρα από την ώρα που καθορίστηκε για τη συγκρότηση της συνέλευσης δεν υπάρχει απαρτία η συνέλευση, αν είχε συγκληθεί ύστερα από αίτηση μελών, θα διαλύεται. Σε κάθε άλλη περίπτωση θα αναβάλλεται αυτόματα για την ίδια μέρα της επόμενης εβδομάδας, κατά τον ίδιο χρόνο και στον ίδιο τόπο ή για οποιαδήποτε άλλη μέρα, χρόνο και τόπο που οι Σύμβουλοι θέλουν καθορίσει, και αν στην εξ αναβολής συνέλευση δεν επιτευχθεί απαρτία εντός μισής ώρας από την ώρα που καθορίστηκε για την συγκρότηση της, το παρόν ή τα παρόντα μέλη θα συνιστούν απαρτία.
59	Ο Πρόεδρος του Διοικητικού Συμβουλίου, αν υπάρχει, θα προεδρεύει σε κάθε γενική συνέλευση της Εταιρείας, και αν δεν υπάρχει, ή αν αυτός δεν είναι παρών μέσα σε δεκαπέντε λεπτά από την ώρα που έχει ορισθεί για τη συγκρότηση της συνέλευσης, ή αν αυτός αρνηθεί να προεδρεύσει, τότε θα προεδρεύσει της συνέλευσης ο Αντιπρόεδρος του Διοικητικού Συμβουλίου, αν υπάρχει. Αν όμως δεν υπάρχει Αντιπρόεδρος ή αν ούτε και αυτός είναι παρών μέσα στην πιο πάνω για τον Πρόεδρο του Διοικητικού Συμβουλίου καθορισμένη προθεσμία, ή αν αρνηθεί να προεδρεύσει, τότε οι παρόντες Σύμβουλοι, αν υπάρχουν παρόντες Σύμβουλοι, θα εκλέξουν ένα από αυτούς για να προεδρεύσει της συνέλευσης. Στην περίπτωση που οι Σύμβουλοι αρνηθούν να προβούν σε μια τέτοια εκλογή, ή σε περίπτωση που κανένας παρών Σύμβουλος είναι διατεθειμένος να προεδρεύσει, ή σε περίπτωση που κανένας Σύμβουλος θα είναι παρών μέσα σε δεκαπέντε λεπτά από την ώρα που είχε ορισθεί για την συγκρότηση της συνέλευσης, τότε τα παρόντα μέλη θα εκλέξουν ένα από αυτά για να προεδρεύσει της συνέλευσης.
60	Ο Πρόεδρος μπορεί, με τη συγκατάθεση της συνέλευσης στην οποία υπάρχει απαρτία (και θα έχει υποχρέωση αν του το ζητήσει η συνέλευση), να αναβάλλει τη συνέλευση από χρόνο σε χρόνο και από τόπο σε τόπο, αλλά καμιά εργασία δεν θα διεξάγεται σε οποιαδήποτε εξ αναβολής συνέλευση, εκτός από την εργασία που θα διεξαγόταν στη συνέλευση που αναβλήθηκε. Όταν μια συνέλευση αναβάλλεται για τριάντα ή περισσότερες μέρες, θα πρέπει να δίδεται ειδοποίηση της εξ αναβολής συνέλευσης με τον ίδιο τρόπο όπως για την αρχική συνέλευση. Εκτός όπως προνοείται πιο πάνω, δεν θα δίδεται ειδοποίηση για αναβολή ή για την εργασία που θα διεξαχθεί σε εξ αναβολής συνέλευση.
61	<p>Σε κάθε γενική συνέλευση, ψήφισμα που τίθεται για έγκριση στη συνέλευση θα αποφασίζεται με ανάταση των χεριών, εκτός αν ζητηθεί (πριν ή μόλις δηλωθεί το αποτέλεσμα της ανάτασης των χεριών) ψηφοφορία,</p> <p>(α) από τον Πρόεδρο, ή</p> <p>(β) από τουλάχιστο πέντε μέλη παρόντα αυτοπροσώπως ή μέσω αντιπροσώπου, ή</p> <p>(γ) από οποιοδήποτε μέλος ή μέλη παρόντα αυτοπροσώπως ή μέσω αντιπροσώπου που εκπροσωπούν όχι λιγότερο του ενός δεκάτου του συνολικού αριθμού των ψήφων των μετοχών όλων των μελών που έχουν δικαίωμα ψήφου στη συνέλευση, ή</p> <p>(δ) από μέλος ή μέλη που κατέχουν μετοχές στην Εταιρεία που του παρέχουν δικαίωμα ψήφου στη συνέλευση, επί των οποίων θα έχει συνολικά πληρωθεί ποσό ίσο με ποσό που δεν είναι λιγότερο του ενός δεκάτου του ποσού που έχει συνολικά πληρωθεί σε σχέση προς όλες τις μετοχές που παρέχουν το δικαίωμα αυτό.</p> <p>Εκτός αν ζητηθεί ψηφοφορία, η δήλωση του Προέδρου ότι ένα ψήφισμα έχει εγκριθεί με ανάταση των χεριών ή ότι έχει εγκριθεί ομόφωνα ή με μια συγκεκριμένη πλειοψηφία, ή ότι έχει απορριφθεί και η σχετική για αυτό καταχώρηση στο βιβλίο των πρακτικών της Εταιρείας σε σχέση προς τη συνέλευση αυτή, θα αποτελούν αμάχητη απόδειξη του γεγονότος αυτού χωρίς να χρειάζεται</p>

	<p>απόδειξη του αριθμού ή της αναλογίας των ψήφων που δόθηκαν υπέρ ή εναντίον του ψηφίσματος.</p> <p>Η απαίτηση για ψηφοφορία μπορεί να ανακληθεί.</p>
62	Εκτός όπως προνοείται στον Κανονισμό 68 αν δεόντως ζητηθεί η διενέργεια ψηφοφορίας, η ψηφοφορία αυτή θα διεξάγεται με τον τρόπο που θα υποδείξει ο Πρόεδρος και το αποτέλεσμα της ψηφοφορίας θα συνιστά την απόφαση της συνέλευσης στην οποία ζητήθηκε η ψηφοφορία.
63	Αν υπάρχει ισοψηφία, είτε στην περίπτωση ανάτασης των χειριών είτε στην περίπτωση ψηφοφορίας, ο προεδρεύων της συνέλευσης στην οποία έλαβε χώρα η ανάταση των χειριών ή η ψηφοφορία δεν θα δικαιούται σε δεύτερη ή νικώσα ψήφο.
64	Αν ζητηθεί για την εκλογή προέδρου ή για θέμα αναβολής της συνέλευσης, η ψηφοφορία θα διεξάγεται αμέσως. Αν η ψηφοφορία ζητηθεί για οποιοδήποτε άλλο θέμα, αυτή θα διεξάγεται σε χρόνο που ο πρόεδρος της συνέλευσης θα καθορίζει και κάθε εργασία εκτός από την εργασία για την οποία ζητήθηκε ψηφοφορία μπορεί να συνεχίζεται πριν να διεξαχθεί η ψηφοφορία.
Ψήφοι Μελών	
65	Τηρουμένων των εκάστοτε δικαιωμάτων ή περιορισμών που είναι προσαρτημένοι σε οποιαδήποτε τάξη ή τάξεις μετοχών, σε περίπτωση ψηφοφορίας με ανάταση των χειριών, κάθε μέλος που παρευρίσκεται αυτοπροσώπως ή μέσω αντιπροσώπου θα έχει μια ψήφο και σε περίπτωση ψηφοφορίας, κάθε μέλος θα έχει μια ψήφο για κάθε μετοχή που κατέχει.
66	Στην περίπτωση από κοινού κατόχων μετοχών, η ψήφος του αρχαιότερου από τους κατόχους που δίνει την ψήφο, είτε είναι παρών είτε παρίσταται μέσω αντιπροσώπου, θα γίνεται δεκτή προς αποκλεισμό των ψήφων των άλλων από κοινού κατόχων. Για το σκοπό αυτό, η αρχαιότητα θα κρίνεται από τη σειρά που τα ονόματα των κατόχων είναι καταχωρημένα στο Μητρώο των Μελών.
67	Μέλος που είναι διανοητικά ανίκανο, ή μέλος για το οποίο έχει εκδοθεί διάταγμα από το δικαστήριο που είναι αρμόδιο για τους διανοητικά ανίκανους, μπορεί να ψηφίζει είτε όταν πρόκειται για ανάταση των χειριών είτε όταν πρόκειται για ψηφοφορία, μέσω του διαχειριστή της περιουσίας του, της επιτροπής, του παραλήπτη, του κηδεμόνα (curator bonis) ή άλλου προσώπου που επέχει θέση διαχειριστή, επιτροπής, παραλήπτη ή κηδεμόνα (curator bonis) διορισμένου από το δικαστήριο, και ο τέτοιος διαχειριστής, επιτροπή, παραλήπτης, κηδεμόνας (curator bonis) ή άλλο πρόσωπο, θα μπορεί, σε περίπτωση ψηφοφορίας, να ψηφίζει μέσω αντιπροσώπου.
68	Κανένα μέλος δεν θα δικαιούται να ψηφίζει σε γενική συνέλευση εκτός αν όλες οι κλήσεις και όλα τα ποσά που έχουν καταστεί πληρωτέα από αυτό σε σχέση με τις μετοχές του στην Εταιρεία έχουν πληρωθεί.
69	Καμία ένσταση δεν θα μπορεί να προβληθεί αναφορικά με το δικαίωμα ψήφου οποιοδήποτε ψηφοφόρου εκτός στην ίδια τη συνέλευση ή την εξ αναβολής συνέλευση στην οποία η ψήφος, σε σχέση προς την οποία προβλήθηκε η ένσταση, δόθηκε ή προσφέρθηκε και κάθε ψήφος που δεν έχει αποκλεισθεί στην συνέλευση αυτή, θα θεωρείται έγκυρη για όλους τους σκοπούς. Ένσταση που έχει προβληθεί έγκαιρα θα παραδίδεται στον Πρόεδρο της συνέλευσης και η απόφαση του θα είναι τελεσίδικη.
70	Σε περίπτωση ψηφοφορίας, οι ψήφοι μπορούν να δίνονται προσωπικά ή μέσω αντιπροσώπου.
74	Το πληρεξούσιο με το οποίο γίνεται ο διορισμός ενός αντιπροσώπου θα θεωρείται ότι παραχωρεί και το δικαίωμα απαίτησης ή συμμετοχής σε απαίτηση για τη διεξαγωγή ψηφοφορίας.
75	Ψήφος που δίνεται σύμφωνα με τους όρους πληρεξουσίου εγγράφου θα είναι έγκυρη παρά τον προηγούμενο θάνατο ή φρενοβλάβεια του αντιπροσωπευόμενου ή την προηγούμενη ανάκληση του πληρεξουσίου ή της εξουσιοδότησης με βάση την οποία έγινε το πληρεξούσιο ή την προηγούμενη μεταβίβαση της μετοχής σε σχέση προς την οποία δόθηκε το πληρεξούσιο νοουμένου ότι ο τέτοιος

	<p>θάνατος, φρενοβλάβεια, ανάκληση ή μεταβίβαση, όπως αναφέρεται πιο πάνω, δεν θα έχει γνωστοποιηθεί γραπτώς προς την Εταιρεία με τρόπο που η γραπτή γνωστοποίηση να έχει παραληφθεί από την Εταιρεία στο εγγεγραμμένο γραφείο πριν από την έναρξη της συνέλευσης ή της εξ αναβολής συνέλευσης στην οποία γίνεται χρήση του πληρεξουσίου.</p>
76	<p>Με την τήρηση των διατάξεων του Νόμου, γραπτή απόφαση υπογραμμένη ή εγκεκριμένη με επιστολή, τηλεγράφημα, ραδιοτηλεγράφημα, τελέτυπο, τηλεομοιότυπο, ή άλλο παρόμοιο μέσο, από όλα τα μέλη, τα οποία κάθε φορά έχουν το δικαίωμα να παίρνουν ειδοποίηση για σύγκληση γενικών συνελεύσεων να παρευρίσκονται και να ψηφίζουν σ' αυτές (ή σε περίπτωση νομικών προσώπων την υπογραφή των εξουσιοδοτημένων αντιπροσώπων τους), είναι έγκυρη και έχει τις ίδιες νομικές συνέπειες ως εάν η απόφαση είχε ψηφιστεί σε συνέλευση της Εταιρείας που συγκλήθηκε και έγινε κανονικά. Η απόφαση αυτή δυνατόν να αποτελείται από διάφορα έγγραφα, το καθένα από τα οποία φέρει την υπογραφή ενός ή περισσότερων μελών ή των αντιπροσώπων τους και σε περίπτωση νομικών προσώπων μελών της Εταιρείας, την υπογραφή μέλους του Διοικητικού Συμβουλίου του ή άλλου εξουσιοδοτημένου αξιωματούχου ή διορισμένου πληρεξουσίου αντιπροσώπου του.</p>
<p>Νομικά Πρόσωπα που Ενεργούν Μέσω Αντιπροσώπων σε Γενικές Συνελεύσεις</p>	
77	<p>Κάθε νομικό πρόσωπο που είναι μέλος της Εταιρείας μπορεί με απόφαση των συμβούλων του ή άλλου διοικητικού οργάνου του να εξουσιοδοτεί οποιοδήποτε πρόσωπο θεωρεί κατάλληλο για να ενεργεί ως αντιπρόσωπος του σε οποιαδήποτε γενική συνέλευση της Εταιρείας ή οποιασδήποτε τάξης μελών της Εταιρείας και το πρόσωπο που θα έχει διορισθεί με τον τρόπο αυτό θα δικαιούται ν' ασκεί, για λογαριασμό του νομικού προσώπου που εκπροσωπεί, όλες τις εξουσίες που θα μπορούσε να ασκεί το ίδιο το νομικό πρόσωπο αν ήταν μέλος της Εταιρείας σαν φυσικό πρόσωπο.</p>
<p>Σύμβουλοι</p>	
78	<p>(1) Εκτός αν η Εταιρεία σε γενική συνέλευση αποφασίσει διαφορετικά, ο αριθμός των Συμβούλων δεν θα είναι κατώτερος των τριών και δεν θα υπάρχει ανώτατο όριο αριθμού Συμβούλων.</p> <p>(2) Καθ' έκαστη γενική συνέλευση της Εταιρείας το ένα τρίτο των εκάστοτε συμβούλων, ή ο αριθμός αυτών δεν είναι τρεις ή πολλαπλάσιος αυτού τότε ο πλησιέστερος προς το ένα τρίτο αριθμός, θ' αποχωρούν από τη θέση των.</p> <p>(3) Οι Σύμβουλοι οι οποίοι θ' αποχωρούν κατ' έτος από τη θέση των είναι εκείνοι οι οποίοι παρέμειναν στην θέση των επί μακρότερο χρονικό διάστημα από της τελευταίας εκλογής των, μεταξύ όμως των προσώπων τα οποία έγιναν Σύμβουλοι την ίδια μέρα ποία πρόσωπα θ' αποχωρήσουν αποφασίζεται με κλήρο, εκτός αν άλλως συμφωνήσουν μεταξύ των.</p> <p>(4) Κάθε σύμβουλος που αποχωρεί είναι επανεκλεγίμος.</p> <p>(5) Η Εταιρεία κατά τη συνέλευση κατά την οποία ένας Σύμβουλος αποχωρεί, ως ανωτέρω εκτίθεται, δύναται να πληρώσει την κενωθείσα θέση δι εκλογής ενός άλλου προσώπου σ' αυτή, αν δε δεν εκλεγεί άλλο πρόσωπο ο αποχωρών Σύμβουλος θα θεωρείται, αν προσφέρεται για επανεκλογή, ότι επανεξελέγη, εκτός αν η συνέλευση ρητών αποφασίσει να μη πληρωθεί η κενωθείσα θέση ή αν απορριφθεί από την συνέλευση πρόταση περί πενεκλογής του αποχωρούντος Συμβούλου.</p> <p>(6) Χωρίς την σύσταση των Συμβούλων κανένα πρόσωπο εκτός από αποχωρούντα κατά τη συνέλευση Σύμβουλο, θα δικαιούται να εκλεγεί ως Σύμβουλος εκτός αν δοθεί στο Γραφείο γραπτή ειδοποίηση, όχι μικρότερη από τρεις και όχι μεγαλύτερη από είκοσι μία ημέρες πριν από την καθορισμένη ημερομηνία για την συνέλευση, υπογραμμένη από μέλος το οποίον δικαιούται να παραστεί και ψηφίσει κατά την συνέλευση για την οποία δίδεται τέτοια ειδοποίηση, για την πρόθεση του να προτείνει το πρόσωπο τούτο για εκλογή, και θ' επίσης γραπτή ειδοποίηση, υπογραμμένη από το προταθέν πρόσωπο, ότι αποδέχεται την υποψηφιότητα.</p>

	(7)	Η Εταιρεία δύναται από καιρού εις καιρό με σύνηθες ψήφισμα ν' αυξάνει ελαττώνει τον αριθμό των συμβούλων και ν' αποφασίζει πότε αποχωρούν εκ περιτροπής οι αυξηθέντες ή ελαττωθέντες Σύμβουλοι.
79	(1)	Η αμοιβή των Συμβούλων θα καθορίζεται από καιρό σε καιρό από την Εταιρεία σε γενική συνέλευση. Η αμοιβή αυτή υπολογίζεται πάνω σε ημερήσια βάση. Στους Συμβούλους μπορεί ακόμη να καταβάλλονται όλα τα έξοδα διακίνησης, διαμονής σε ξενοδοχεία και παρόμοια, τα οποία εύλογα διενεργούνται για την προσέλευση τους στις συνελεύσεις των Συμβούλων ή των επιτροπών τους ή σε γενικές συνελεύσεις της εταιρείας ή αναφορικά με εργασίες της Εταιρείας.
	(2)	Οι Σύμβουλοι της Εταιρείας μπορούν να είναι ή να γίνουν μέλη του Διοικητικού Συμβουλίου ή άλλοι αξιωματούχοι ή να έχουν άλλα συμφέροντα σε οποιαδήποτε άλλη εταιρεία, την ίδρυση της οποίας θα προωθούσε η Εταιρεία ή στην οποία αυτή έχει συμφέροντα ως μέτοχος, ή με άλλο τρόπο, και δεν έχουν καμιά υποχρέωση να λογοδοτήσουν στην Εταιρεία για το θέμα της αμοιβής ή άλλες ωφέλειες που απολαμβάνουν λόγω της ιδιότητάς τους αυτής ή των συμφερόντων που έχουν στην άλλη εταιρεία, εκτός αν η Εταιρεία καθορίσει διαφορετικά.
80		Δεν απαιτείται προσόν κατοχής μετοχών σε σχέση προς τους Συμβούλους.
Εξουσίες για σύναψη δανείων		
81	(1)	Οι Σύμβουλοι θα ασκούν όλες τις εξουσίες της Εταιρείας που αφορούν την παροχή εγγυήσεων και τη σύναψη δανείων από την Εταιρεία, κατά τέτοιο τρόπο και με τέτοιους όρους που οι Σύμβουλοι από καιρό σε καιρό θα κρίνουν ορθό ή σκόπιμο. Οι Σύμβουλοι θα δικαιούνται επίσης να επιβαρύνουν ή υποθηκεύουν ολόκληρο ή μέρος της επιχείρησης και της κινητής ή ακίνητης περιουσίας της Εταιρείας, παρούσας ή μέλλουσας, περιλαμβανομένου ολόκληρου ή μέρους του μη κληθέντος ακόμη κεφαλαίου, και να εκδίδουν χρεωστικά ομόλογα με κυμαινόμενη επιβάρυνση (floating charge), ομόλογα και χρεωστικά ομόλογα (debentures and debenture stock), γραμμάτια εξασφαλισμένα με υποθήκη (mortgage debentures), και άλλα γραμμάτια ή χρεώγραφα και είτε αυτά είναι διηλεκτή εξαγοραστήα είτε επαναπληρωτέα και είτε απ' ευθείας είτε υπό μορφή ασφάλειας ή με οποιοσδήποτε άλλους τρόπους ή όρους, για εξασφάλιση οποιουδήποτε δανείου, ευθύνης ή υποχρέωσης της Εταιρείας ή οποιουδήποτε τρίτου προσώπου.
	(2)	Τα πιο πάνω αναφερόμενα χρεωστικά ομόλογα με κυμαινόμενη επιβάρυνση (floating charge), ομόλογα και χρεωστικά ομόλογα (debentures and debenture stock), γραμμάτια εξασφαλισμένα με υποθήκη (mortgage debentures), γραμμάτια ή άλλα χρεώγραφα μπορούν να εκδίδονται σε τιμή κάτω από το άρτιο (at a discount), υπέρ το άρτιο (at a premium), ή με άλλο τρόπο και με τέτοιες εξουσίες ως προς την εξαγορά (redemption), εγκατάλειψη (surrender), έκδοση μετοχών ή άλλες, που οι Σύμβουλοι θέλουν αποφασίσει.
Εξουσίες και καθήκοντα των συμβούλων		
82		Όλες οι εργασίες και η επιχείρηση της Εταιρείας τελούν υπό τη διεύθυνση των Συμβούλων της οι οποίοι και θα μπορούν να πληρώνουν όλα τα έξοδα σε σχέση με την ίδρυση και προαγωγή της Εταιρείας, θα μπορούν να ασκούν όλες τις εξουσίες της Εταιρείας που δεν απαιτούνται από το Νόμο ή από το Καταστατικό αυτό να ασκούνται από την Εταιρεία σε γενική συνέλευση, τηρουμένων όμως των προνοιών του Καταστατικού αυτού, των προνοιών του Νόμου και των προνοιών τυχόν εσωτερικών κανονισμών που δεν θα συγκρούονται με το Καταστατικό αυτό ή τις πρόνοιες του Νόμου που θα έχουν εκδοθεί από την Εταιρεία σε γενική συνέλευση. Εσωτερικός κανονισμός που θα έχει εκδοθεί από την Εταιρεία σε γενική συνέλευση, με κανένα τρόπο θα καθιστά άκυρη οποιαδήποτε προηγούμενη πράξη των Συμβούλων η οποία θα ήταν έγκυρη αν ο εσωτερικός αυτός κανονισμός δεν είχε εκδοθεί.
83		Οι Σύμβουλοι μπορούν από καιρό σε καιρό και σε οποιοδήποτε χρόνο, με πληρεξούσιο έγγραφο, να διορίζουν οποιαδήποτε εταιρεία, οίκο ή πρόσωπο ή σώμα προσώπων, που υποδεικνύεται άμεσα ή έμμεσα από τους Συμβούλους, για να ενεργεί (ή να ενεργούν) ως πληρεξούσιος ή πληρεξούσιοι αντιπρόσωποι της Εταιρείας για τους σκοπούς και με τις εξουσίες, εξουσιοδοτήσεις και ευχέρειες

	<p>(που δεν θα είναι μεγαλύτερες εκείνων που έχουν οι Σύμβουλοι δυνάμει του Καταστατικού αυτού) και για την περίοδο και με τους όρους που οι Σύμβουλοι κατά την κρίση τους θα καθορίζουν και τα πληρεξούσια αυτά έγγραφα θα μπορούν να περιλαμβάνουν τέτοιες πρόνοιες για την προστασία ή διευκόλυνση των τρίτων προσώπων που συναλλάσσονται με τον πληρεξούσιο αυτό αντιπρόσωπο, που οι Σύμβουλοι θέλουν κρίνει ορθό να περιλάβουν, και θα μπορούν επίσης να εξουσιοδοτούν τον πληρεξούσιο αντιπρόσωπο να μεταβιβάζει όλες ή μερικές από τις εξουσίες, εξουσιοδοτήσεις και διακρίσεις που θα έχει ο ίδιος.</p>
84	<p>(1) Η Εταιρεία μπορεί να ασκεί τις εξουσίες που της παρέχονται από το Άρθρο 36 του Νόμου και που αφορούν το δικαίωμα της Εταιρείας να έχει επίσημη σφραγίδα για χρήση στο εξωτερικό και οι εξουσίες αυτές θα ασκούνται από τους Συμβούλους.</p> <p>(2) Η Εταιρεία μπορεί να ασκεί τις εξουσίες που της χορηγούνται από τα Άρθρα 114 ως 117 (και των δύο περιλαμβανομένων) του Νόμου, σε ότι αφορά την τήρηση Μητρώου Μελών (Dominion Register) εκτός της έδρας της. Οι Διοικητικοί Σύμβουλοι μπορούν (με την τήρηση των διατάξεων των παραπάνω άρθρων) να εκδίδουν ή να τροποποιούν κανονισμούς, κατά την κρίση τους, που διέπουν την τήρηση οποιουδήποτε τέτοιου Μητρώου.</p>
85	<p>(1) Σύμβουλος που με οποιοδήποτε τρόπο, άμεσα ή έμμεσα, έχει συμφέρον σε συμβόλαιο ή σε προτεινόμενο συμβόλαιο με την Εταιρεία, οφείλει να δηλώνει τη φύση του συμφέροντος του σε συνεδρίαση των Συμβούλων σύμφωνα με το Άρθρο 191 του Νόμου.</p> <p>(2) Ενας Σύμβουλος δεν θα ψηφίζει σε σχέση με οποιοδήποτε συμβόλαιο ή διευθέτηση στην οποία έχει συμφέρον και αν ψηφίσει η ψήφος του δεν θα λαμβάνεται υπόψιν και ούτε θα υπολογίζεται στην διακρίβωση της απαρτίας του Διοικητικού Συμβουλίου στην οποία πρόκειται να συζητηθεί ένα τέτοιο θέμα, αλλά οι απαγορεύσεις αυτές δεν θα έχουν εφαρμογή σε σχέση με τα ακόλουθα:</p> <ul style="list-style-type: none"> (α) οποιοδήποτε συμβόλαιο ή διευθέτηση για παροχή σε οποιοδήποτε Σύμβουλο οποιασδήποτε εξασφάλισης ή ανάληψης υποχρέωσης για αποζημίωση σε σχέση με τα χρήματα που δανεισθήκαν απ' αυτόν ή σε σχέση με υποχρεώσεις που αναλήφθηκαν από αυτόν προς όφελος της Εταιρείας, ή (β) οποιοδήποτε συμβόλαιο ή διευθέτηση για παροχή από την Εταιρεία οποιασδήποτε εξασφάλισης σε τρίτο πρόσωπο σε σχέση με χρέος ή υποχρέωση της Εταιρείας για την οποία ο Σύμβουλος ανέλαβε προσωπική ευθύνη, εν όλω ή εν μέρει με εγγύηση ή δέσμευση αποζημίωσης ή για την παροχή εξασφάλισης, ή, (γ) οποιοδήποτε συμβόλαιο ή διευθέτηση από Σύμβουλο για εγγραφή ή ανάληψη μετοχών ή ομολόγων της Εταιρείας, ή (δ) οποιοδήποτε συμβόλαιο ή διευθέτηση με οποιαδήποτε εταιρεία, όπου σε σχέση με την οποία ο Σύμβουλος έχει συμφέρον μόνο ως αξιωματούχος ή ως κάτοχος μετοχών ή άλλων χρεωγράφων ή αξιών της εν λόγω εταιρείας ή/και της Εταιρείας. <p>Νοείται ότι οι απαγορεύσεις αυτής της παραγράφου (2) μπορούν οποτεδήποτε να ανασταλούν ή ακυρωθούν σε οποιαδήποτε έκταση εν όλω είτε σε σχέση προς οποιοδήποτε ειδικό συμβόλαιο, διευθέτηση ή συναλλαγή, με απόφαση της Εταιρείας σε γενική συνέλευση.</p> <p>(3) Σύμβουλος θα δικαιούται να κατέχει αξίωμα ή άλλη κερδοφόρα θέση στην Εταιρεία (εκτός από το αξίωμα του ελεγκτή) παράλληλα προς το αξίωμα του Συμβούλου, για την περίοδο και με τους όρους (σε σχέση με αμοιβή ή άλλα ζητήματα) που οι Σύμβουλοι δυνατό να καθορίζουν και κανένας Σύμβουλος ή υποψήφιος Σύμβουλος θα χάνει το δικαίωμα του, λόγω του αξιώματος του αυτού, να συμβάλλεται με την Εταιρεία, είτε σε σχέση με το χρόνο της θητείας του στο αξίωμα ή την άλλη αυτή κερδοφόρα θέση, είτε ως πωλητής ή αγοραστής ή με άλλο τρόπο, ούτε και οποιοδήποτε τέτοιο συμβόλαιο, ή οποιοδήποτε συμβόλαιο ή διευθέτηση που θα έχει συναφθεί από ή για λογαριασμό της Εταιρείας, στο</p>

	<p>οποίο ή στην οποία ο Σύμβουλος αυτός έχει κάποιο συμφέρον θα υπόκειται σε ακύρωση, ούτε οποιοσδήποτε Σύμβουλος που θα έχει συνάψει ένα τέτοιο συμβόλαιο ή που θα έχει ένα τέτοιο συμφέρον θα έχει υποχρέωση να δίνει λογαριασμό στην Εταιρεία για οποιοδήποτε κέρδος που θα αποκομίσει από οποιοδήποτε τέτοιο συμβόλαιο ή διευθέτηση, από το γεγονός και μόνο ότι ο Σύμβουλος αυτός έχει το αξίωμα του Συμβούλου ή λόγω της εμπιστευτικής ιδιότητας του αξιώματος αυτού.</p> <p>(4) Σύμβουλος μπορεί ο ίδιος ή μέσω του οίκου του να ενεργεί υπό επαγγελματική ιδιότητα για την Εταιρεία και ο ίδιος ή ο οίκος του θα δικαιούται σε αμοιβή για την παροχή επαγγελματικών υπηρεσιών σαν να μην επρόκειτο για Σύμβουλο. Νοείται ότι καμιά από τις πρόνοιες αυτές θα θεωρείται ότι εξουσιοδοτεί ένα Σύμβουλο ή τον οίκο του να ενεργεί ως ελεγκτής της Εταιρείας.</p>
86	Κάθε επιταγή, χρεωστικό γραμμάτιο, διατακτικό πληρωμής, συναλλαγματική ή άλλο διαπραγματεύσιμο αξιόγραφο και κάθε απόδειξη παραλαβής χρημάτων από την Εταιρεία, θα υπογράφεται, εκδίδεται, γίνεται αποδεκτή, οπισθογραφείται ή με άλλο τρόπο εκτελείται, ανάλογα με την περίπτωση, κατά τον τρόπο που οι Σύμβουλοι θα θέλουν καθορίσει από καιρό σε καιρό με απόφαση τους.
87	<p>Οι Σύμβουλοι θα φροντίζουν ώστε να τηρούνται πρακτικά σε ειδικά βιβλία που θα φυλάσσονται για τον σκοπό αυτό:</p> <p>(α) όλων των διορισμών αξιωματούχων που γίνονται από τους Συμβούλους,</p> <p>(β) των ονομάτων των Συμβούλων που παρίστανται σε κάθε συνεδρία των Συμβούλων ή επιτροπής Συμβούλων,</p> <p>(γ) όλων των αποφάσεων και διαδικασιών στις γενικές συνελεύσεις της Εταιρείας και των Συμβούλων και επιτροπών των Συμβούλων.</p>
Συντάξεις	
88	Οι Σύμβουλοι μπορούν, για λογαριασμό της Εταιρείας, να πληρώνουν φιλοδώρημα, σύνταξη ή άλλο όφελμα κατά την αφυπηρέτηση οποιουδήποτε Συμβούλου που διατηρούσε έμμισθο αξίωμα ή κερδοφόρα θέση στην Εταιρεία ή στη χήρα ή στους εξαρτημένους τους και μπορούν να συνεισφέρουν σε οποιοδήποτε ταμείο ή να καταβάλλουν πρόσθετη αμοιβή για την εξαγορά ή παροχή τέτοιου φιλοδωρήματος, σύνταξης ή οφελήματος.
Η Διαδικασία Εργασιών από τους Συμβούλους	
94	Οι Σύμβουλοι μπορούν να συνέρχονται για τη διεξαγωγή εργασιών, να αναβάλλουν και κατά άλλο τρόπο να ρυθμίζουν τις συνεδριάσεις τους, όπως κρίνουν σωστό. Ζητήματα που εγείρονται σε μια συνεδρίαση θα αποφασίζονται κατά πλειοψηφία των παρόντων Συμβούλων, νοουμένου ότι υπάρχει η απαιτούμενη απαρτία σύμφωνα με τον Κανονισμό 95. Ένας Σύμβουλος μπορεί, και ο Γραμματέας ύστερα από αίτηση ενός Συμβούλου θα έχει υποχρέωση, να συγκαλεί συνεδρίαση των Συμβούλων κατά οποιοδήποτε χρόνο. Δεν θα χρειάζεται να δίνεται ειδοποίηση για συνεδρίαση του Συμβουλίου σε Σύμβουλο που κατά το χρόνο εκείνο απουσιάζει από την Κύπρο.
95	Η απαιτούμενη απαρτία για τη διεξαγωγή εργασίας από τους Συμβούλους θα ορίζεται εκάστοτε από τους Συμβούλους και μέχρις ότου ορισθεί διαφορετικά, η απαιτούμενη απαρτία θα είναι ο μισός του εκάστοτε ολικού αριθμού των Συμβούλων συν ένας και αν ο ολικός αριθμός των Συμβούλων θα είναι περιττός τότε απαρτία θα θεωρείται ο πλησιέστερος αριθμός πέραν του μισού.
96	Οι εναπομένοντες Σύμβουλοι μπορούν να ενεργούν παρά το γεγονός ότι έχει κενωθεί θέση στο Συμβούλιο. Αν ο αριθμός των Συμβούλων μειωθεί κάτω από τον επιτρεπόμενο κατώτατο αριθμό Συμβούλων, που σύμφωνα με τις πρόνοιες του Καταστατικού αυτού συνιστούν απαρτία για συνεδριάσεις των Συμβούλων, οι εναπομείναντες Σύμβουλοι ή Σύμβουλος θα δικαιούνται να ενεργούν για το σκοπό της αύξησης του αριθμού των Συμβούλων στον κατώτατο αυτό αριθμό, ή για τη σύγκληση γενικής συνέλευσης της Εταιρείας, και για κανένα άλλο σκοπό.

97	Οι Σύμβουλοι θα μπορούν να εκλέγουν Πρόεδρο και Αντιπρόεδρο για τις συνεδριάσεις τους και να καθορίζουν το χρόνο που ο καθένας απ' αυτούς θα κατέχει το αξίωμα τούτο. Αν όμως δεν εκλεγεί Πρόεδρος ή Αντιπρόεδρος ή αν σε οποιαδήποτε συνεδρίαση των Συμβούλων ούτε ο Πρόεδρος ούτε ο Αντιπρόεδρος είναι παρών εντός δέκα λεπτών από την ώρα που καθορίστηκε για τη συγκρότηση της συνεδρίασης, τότε οι παρόντες Σύμβουλοι θα μπορούν να επιλέγουν έναν από αυτούς για να ασκεί τα καθήκοντα του Προέδρου στη συνεδρίαση αυτή.
98	Οι Σύμβουλοι μπορούν να μεταβιβάζουν οποιοσδήποτε από τις εξουσίες τους σ' επιτροπές που θα απαρτίζονται από μέλος ή μέλη του Συμβουλίου που σύμφωνα με την κρίση τους θέλουν καθορίσει. Επιτροπή που συγκροτείται με τον τρόπο αυτό, θα έχει υποχρέωση, στην άσκηση των εξουσιών που της έχουν μεταβιβασθεί, να συμμορφώνεται με τυχόν κανονισμούς ή όρους που της επιβάλλονται από τους Συμβούλους.
99	Μια επιτροπή μπορεί να εκλέγει πρόεδρο των συνεδριάσεων της. Αν δεν εκλεγεί τέτοιος πρόεδρος, ή αν σε μια συνεδρίαση ο πρόεδρος δεν είναι παρών μέσα σε δέκα λεπτά από την ώρα που ορίστηκε για τη συγκρότηση της συνεδρίασης, τα παρόντα μέλη θα μπορούν να επιλέξουν ένα από αυτούς να προεδρεύσει της συνεδρίασης.
100	Οι επιτροπές μπορούν να συνεδριάζουν και να αναβάλλουν τις συνεδριάσεις τους κατά την κρίση τους. Ζητήματα που εγείρονται σε οποιαδήποτε συνεδρίαση θ' αποφασίζονται με πλειοψηφία των παρόντων μελών.
101	Όλες οι πράξεις που γίνονται σε μια συνεδρίαση των Συμβούλων ή επιτροπής των Συμβούλων ή από πρόσωπο που ενεργεί ως Σύμβουλος θα είναι έγκυρες παρά το γεγονός ότι θα έχει εκ των υστέρων ανακαλυφθεί ότι υπήρχε κάποια παρατυπία ή ατέλεια στο διορισμό του Συμβούλου, ή του προσώπου που ενέργησε με τον πιο πάνω τρόπο, ή ότι αυτοί ή οποιοσδήποτε απ' αυτούς έχουν εκπέσει, με τον ίδιο τρόπο που θα ήταν έγκυρες αν το καθένα από τα πρόσωπα αυτά είχε διορισθεί με έγκυρο τρόπο και είχε τα απαιτούμενα προσόντα για να είναι Σύμβουλος.
102	Γραπτή απόφαση υπογραμμένη ή εγκεκριμένη με επιστολή, τηλεγράφημα, ραδιοτηλεγράφημα, τηλέτυπο, τηλεομοιότυπο, ή άλλο παρόμοιο μέσο, απ' όλους τους Συμβούλους ή τους Αναπληρωτές τους (ή, στην περίπτωση επιτροπής των Συμβούλων που συστάθηκε σύμφωνα με τους πιο πάνω Κανονισμούς, από όλα τα μέλη της επιτροπής), θα είναι εξίσου έγκυρη και δεσμευτική, όπως θα ήταν αν ελαμβάνετο σε συνεδρίαση των Συμβούλων (ή της επιτροπής, ανάλογα με την περίπτωση) που είχε συκληθεί και συγκροτηθεί κανονικά. Τέτοια γραπτή απόφαση υπογραμμένη όπως προαναφέρεται, μπορεί να αποτελείται από διάφορα έγγραφα που το καθένα τους να είναι υπογραμμένο από ένα ή περισσότερα από τα πρόσωπα που αναφέρονται πιο πάνω.
Διευθύνων Σύμβουλος	
103	Οι Σύμβουλοι μπορούν από καιρό σε καιρό να διορίζουν ένα ή περισσότερους από αυτούς ως Διευθύνοντα Σύμβουλο ή Διευθύνοντες Συμβούλους για τόση χρονική περίοδο και κάτω από τέτοιους όρους που κατά την κρίση τους θέλουν καθορίσει. Ο Σύμβουλος που θα διορισθεί σύμφωνα με τον Κανονισμό αυτό δεν θα υπόκειται (για όσο χρόνο διατηρεί τη θέση του αυτή) σε αποχώρηση σε ετήσια γενική συνέλευση. Αλλά ο διορισμός ενός Συμβούλου ως Διευθύνοντος Συμβούλου θα τερματίζεται αυτόματα αν για οποιοδήποτε λόγο αυτός ήθελε παύσει να κατέχει τη θέση του Συμβούλου.
104	Ο Διευθύνων Σύμβουλος θα δικαιούται να παίρνει αμοιβή (είτε υπό μορφή μισθού είτε υπό μορφή προμήθειας ή συμμετοχής στα κέρδη, είτε μερικώς υπό τη μια μορφή και μερικώς υπό την άλλη), που οι Σύμβουλοι θα εγκρίνουν από καιρό σε καιρό. Η αμοιβή του Συμβούλου που θα διορισθεί στη θέση του Διευθύνοντος Συμβούλου μπορεί να είναι ανεξάρτητη και περιπλέον της αμοιβής που καθορίζεται με βάση τον Κανονισμό 79 του Καταστατικού αυτού.
105	Οι Σύμβουλοι μπορούν από καιρό σε καιρό να αναθέτουν και μεταβιβάζουν στους Διευθύνοντες Συμβούλους όλες ή μερικές από τις εξουσίες των Συμβούλων όπως θέλουν κρίνει ορθό, αλλά η ενάσκηση από ένα Διευθύνοντα Σύμβουλο οποιωνδήποτε εξουσιών θα υπόκειται στους τυχόν κανονισμούς και/ή περιορισμούς και/ή όρους που οι Σύμβουλοι θέλουν από καιρό σε καιρό καθορίσει ή επιβάλει και οι εξουσίες αυτές θα μπορούν οποτεδήποτε να ανακαλούνται ή να τροποποιούνται.

Μερίσματα και Αποθεματικό	
110	Η Εταιρεία μπορεί σε γενική συνέλευση να ορίζει μερίσματα, αλλά κανένα μέρισμα δεν θα υπερβαίνει το ποσό που προτείνεται από τους Συμβούλους.
111	Οι Σύμβουλοι μπορούν από καιρό σε καιρό να πληρώνουν στα μέλη οποιαδήποτε ενδιάμεσα μερίσματα πάνω σε οποιοσδήποτε μετοχές, όπως οι Σύμβουλοι θέλουν κρίνει ότι η πληρωμή τους δικαιολογείται από τα κέρδη της Εταιρείας.
112	Κανένα μέρισμα δεν θα πληρώνεται παρά μόνο από τα κέρδη.
113	Οι Σύμβουλοι μπορούν να κατακρατούν τέτοια ποσά από τα κέρδη της Εταιρείας που οι ίδιοι κρίνουν ορθό, ως αποθεματικό ή αποθεματικά τα οποία θα χρησιμοποιούνται, κατά την κρίση των Συμβούλων, για σκοπούς για τους οποίους τα κέρδη της Εταιρείας μπορούν νόμιμα να χρησιμοποιούνται και μέχρις ότου χρησιμοποιηθούν κατά τον τρόπο αυτό, και πάλιν κατά την κρίση των Συμβούλων, θα μπορούν είτε να χρησιμοποιούνται για την επιχείρηση της Εταιρείας είτε να επενδύονται σε τέτοιες επενδύσεις (εκτός σε μετοχές της εταιρείας) που οι Σύμβουλοι θέλουν καθορίσει κατά την κρίση τους από καιρό σε καιρό. Οι Σύμβουλοι μπορούν επίσης, χωρίς να τα τοποθετούν σε αποθεματικό, να μεταφέρουν όσα από τα κέρδη κρίνουν ορθό, στον επόμενο χρόνο αντί να τα διανέμουν.
114	Τηρουμένων των δικαιωμάτων οποιωνδήποτε προσώπων, αν υπάρχουν, που δικαιούνται να πάρουν μετοχές με ειδικά δικαιώματα ως προς το μέρισμα, όλα τα μερίσματα θα ορίζονται και πληρώνονται πάνω στη βάση των ποσών που πληρώθηκαν ή που πιστώθηκαν ως πληρωμένα πάνω στις μετοχές αναφορικά με τις οποίες πληρώνεται το μέρισμα. Κανένα όμως ποσό που πληρώθηκε ή που πιστώθηκε ως πληρωμένο πάνω σε μετοχή προκαταβολικά των κλήσεων θα θεωρείται για τους σκοπούς του Κανονισμού αυτού ότι πληρώθηκε πάνω στη μετοχή. Όλα τα μερίσματα θα κατανέμονται και πληρώνονται ανάλογα με τα ποσά που πληρώθηκαν ή που πιστώθηκαν ως πληρωμένα πάνω στις μετοχές στη διάρκεια του τμήματος ή των τμημάτων της περιόδου σε σχέση προς την οποία πληρώνεται το μέρισμα. Αν όμως μια μετοχή εκδίδεται κάτω από όρους που προνοούν ότι το δικαίωμα συμμετοχής της σε μέρισμα θα αρχίσει από μια συγκεκριμένη ημερομηνία, η μετοχή αυτή θα λογίζεται για σκοπούς μερίσματος σύμφωνα με την πρόνοια αυτή.
115	Οι Σύμβουλοι μπορούν να αφαιρούν από το μέρισμα που είναι πληρωτέο προς ένα μέλος, όλα τα ποσά χρημάτων (αν υπάρχουν) που έχουν ήδη καταστεί πληρωτέα από αυτό προς την Εταιρεία σε σχέση προς μετοχές της Εταιρείας.
116	Κάθε γενική συνέλευση στην οποία ορίζεται μέρισμα ή φιλοδώρημα (bonus) μπορεί να καθορίζει ότι η πληρωμή του μερίσματος ή φιλοδώρηματος τούτου μπορεί να γίνεται εν όλω ή εν μέρει με τη διανομή συγκεκριμένης περιουσίας της Εταιρείας και ειδικότερα εξ ολοκλήρου πληρωμένων μετοχών, ομολόγων ή χρεωστικών ομολόγων σε άλλη εταιρεία ή σε οποιαδήποτε μια ή περισσότερες από τις μορφές αυτές ή με οποιοδήποτε άλλο τρόπο και οι Σύμβουλοι θα εφαρμόζουν μια τέτοια απόφαση, όπου προκύπτει δυσχέρεια σε τέτοια διανομή, οι Σύμβουλοι θα μπορούν να τη διευθετούν κατά την κρίση τους, και ειδικότερα θα μπορούν να εκδίδουν πιστοποιητικά κλασμάτων και να καθορίζουν την αξία που θα ισχύει σε σχέση προς τη διανομή συγκεκριμένης περιουσίας ή μέρους της και μπορούν να καθορίζουν ότι θα γίνονται πληρωμές σε μετρητά σε μέλη πάνω στη βάση της πιο πάνω καθορισμένης αξίας για την προσαρμογή των δικαιωμάτων όλων των μελών, και μπορούν να μεταβιβάζουν οποιαδήποτε τέτοια περιουσία σε επιτρόπους με τον τρόπο που οι Σύμβουλοι θεωρούν ορθό.
117	Τα μερίσματα, οι τόκοι ή άλλα χρήματα που καθίστανται πληρωτέα σε μετρητά σε σχέση προς μετοχές, μπορούν να πληρώνονται με επιταγή ή με διατακτικό που αποστέλλεται μέσω του ταχυδρομείου στην εγγεγραμμένη διεύθυνση του κατόχου ή στην περίπτωση από κοινού κατόχων, στην εγγεγραμμένη διεύθυνση εκείνου από τους από κοινού κατόχους που το όνομα του εμφανίζεται πρώτο στο Μητρώο των Μελών ή στο πρόσωπο και τη διεύθυνση που ο κάτοχος ή οι από κοινού κάτοχοι θα έχουν γραπτώς υποδείξει. Κάθε τέτοια επιταγή ή διατακτικό θα είναι πληρωτέο στη διαταγή του προσώπου στο οποίο αποστέλλεται. Ο καθένας από δύο ή περισσότερους από κοινού κατόχους μπορεί να δίνει έγκυρες αποδείξεις εν σχέσει προς μερίσματα, φιλοδώρηματα (bonusses) ή άλλα χρήματα που πληρώθηκαν σε σχέση προς τις μετοχές που κατέχουν από κοινού.

118	Κανένα μέρισμα δεν θα φέρει τόκο έναντι της Εταιρείας.
Λογαριασμοί	
119	<p>Οι Σύμβουλοι θα μεριμνούν για την τήρηση καταλλήλων λογιστικών βιβλίων σε σχέση προς:</p> <p>(α) όλα τα χρήματα που εισπράττονται και δαπανούνται από την Εταιρεία και τα ζητήματα σε σχέση προς τα οποία γίνεται η είσπραξη ή η πληρωμή,</p> <p>(β) όλες τις πωλήσεις και αγορές εμπορευμάτων από την Εταιρεία, και</p> <p>(γ) το ενεργητικό και παθητικό της Εταιρείας.</p> <p>Αν δεν τηρούνται όλα τα λογιστικά βιβλία που χρειάζονται για να παρουσιάσουν μια ορθή και δίκαιη εικόνα της οικονομικής κατάστασης της Εταιρείας και να εξηγούν τις συναλλαγές της, η Εταιρεία δεν θα θεωρείται ότι τηρεί κατάλληλα λογιστικά βιβλία.</p>
120	Τα λογιστικά βιβλία θα φυλάσσονται στο εγγεγραμμένο γραφείο της Εταιρείας, ή τηρουμένου του Αρθρου 141(3) του Νόμου, σε τέτοιο άλλο τόπο ή τόπους που οι Σύμβουλοι θέλουν κρίνει ορθό και θα είναι πάντοτε στη διάθεση των Συμβούλων για επιθεώρηση.
121	Οι Σύμβουλοι μπορούν από καιρό σε καιρό να καθορίζουν κατά πόσο και σε ποιό βαθμό και σε ποιό χρόνο ή τόπο και κάτω από ποιούς όρους ή κανονισμούς οι λογαριασμοί και τα βιβλία της Εταιρείας, ή μερικά απ' αυτά, θα βρίσκονται στη διάθεση των μελών που δεν είναι Σύμβουλοι για επιθεώρηση, και κανένα μέλος (που δεν είναι Σύμβουλος) θα έχει δικαίωμα επιθεώρησης οποιουδήποτε λογαριασμού ή βιβλίου ή εγγράφου της Εταιρείας εκτός όπως προνοείται από το Νόμο ή όπως ήθελε επιτραπεί από τους Συμβούλους ή από την Εταιρεία σε γενική συνέλευση.
122	Οι Σύμβουλοι θα φροντίζουν από καιρό σε καιρό, σύμφωνα με τα Άρθρα 142, 144 και 151 του Νόμου, να ετοιμάζονται και να τίθενται ενώπιον της Εταιρείας σε γενική συνέλευση, οι λογαριασμοί κερδοζημιών, ισολογισμοί, ενοποιημένοι λογαριασμοί (όπου υπάρχουν) και οι εκθέσεις που αναφέρονται στα άρθρα αυτά.
123	Αντίγραφο του κάθε ισολογισμού (περιλαμβανομένου και κάθε εγγράφου που χρειάζεται από το Νόμο να επισυνάπτεται σ' αυτόν) που πρέπει να τίθεται ενώπιον της Εταιρείας σε γενική συνέλευση, μαζί με το αντίγραφο της έκθεσης των ελεγκτών, θα πρέπει σε χρόνο που δεν θα είναι μικρότερος από εικοσιμία μέρες πριν από την ημερομηνία που ορίστηκε για τη συγκρότηση της συνέλευσης, να αποστέλλεται στο κάθε μέλος, και στον κάθε κάτοχο ομολόγων της Εταιρείας και σε κάθε πρόσωπο που είναι εγγεγραμμένο δυνάμει του Κανονισμού 38. Νοείται ότι ο Κανονισμός αυτός δεν θα εκλαμβάνεται ότι επιβάλλει την αποστολή αντιγράφων των εγγράφων τούτων σε οποιοδήποτε πρόσωπο που η διεύθυνση του είναι άγνωστη στην Εταιρεία ή σε περισσότερους από ένα από κοινού κατόχους μετοχών ή ομολόγων της Εταιρείας.
Κεφαλαιοποίηση Κερδών	
124	Η Εταιρεία σε γενική συνέλευση μπορεί, ύστερα από σύσταση των Συμβούλων, να αποφασίζει ότι είναι επιθυμητό όπως κεφαλαιοποιηθεί μέρος του ποσού που εκάστοτε βρίσκεται πιστωμένο σε οποιοδήποτε από τους λογαριασμούς αποθεματικού της Εταιρείας, ή αντιπροσωπεύει το υπέρ το άρτιον ποσό (premium) που εισπράχθηκε σε σχέση με την έκδοση οποιωνδήποτε μετοχών, ή που είναι πιστωμένο στο λογαριασμό κερδοζημιών ή που είναι κατ' άλλο τρόπο διαθέσιμο για διανομή, και ότι το ποσό αυτό θα πρέπει να αποδεσμευθεί για διανομή ανάμεσα στα μέλη που δικαιούνταν να το πάρουν αν επρόκειτο για διανομή μερίσματος και στις ίδιες αναλογίες, υπό τον όρο ότι το ποσό αυτό δεν θα πληρωθεί σε μετρητά αλλά θα χρησιμοποιηθεί προς ή έναντι της αποπληρωμής οποιωνδήποτε ποσών που εκάστοτε παραμένουν απλήρωτα σε σχέση προς μετοχές που κατέχονται από τα μέλη αυτά αντίστοιχα, ή για την εξ ολοκλήρου αποπληρωμή μετοχών που δεν έχουν ακόμη εκδοθεί ή ομολόγων της Εταιρείας που πρόκειται να εκδοθούν και διανεμηθούν πιστωμένα ως εξ ολοκλήρου αποπληρωμένα προς και ανάμεσα στα μέλη στην πιο πάνω αναλογία, ή εν μέρει με τον ένα τρόπο και εν μέρει με τον άλλο, και οι Σύμβουλοι θα έχουν υποχρέωση να εφαρμόζουν μια τέτοια απόφαση. Εννοείται ότι το αποθεματικό από την έκδοση μετοχών υπέρ το άρτιο και το αποθεματικό για την εξόφληση κεφαλαίου μπορεί για τους σκοπούς του Κανονισμού

	αυτού να δίνεται μόνο για την εξόφληση μετοχών που δεν εκδόθηκαν και οι οποίες θα εκδοθούν σε μέλη της Εταιρείας ως πλήρως εξοφλημένες δωρεάν μετοχές (bonus shares).
125	Οποτεδήποτε λαμβάνεται απόφαση όπως αναφέρεται πιο πάνω, οι Σύμβουλοι θα προβαίνουν σε όλους τους καταλογισμούς και τοποθετήσεις των αδιανεμήτων κερδών που αποφασίστηκε να κεφαλαιοποιηθούν με βάση την απόφαση αυτή, και σε όλες τις παραχωρήσεις και εκδόσεις εξ ολοκλήρου αποπληρωμένων μετοχών ή ομολόγων, αν υπάρχουν, και γενικά θα φροντίζουν ώστε να διενεργούνται όλες οι πράξεις και όλα τα πράγματα που χρειάζονται για να δίνεται εφαρμογή στην απόφαση αυτή και οι Σύμβουλοι θα έχουν πλήρη εξουσία να κάνουν τέτοια πρόβλεψη με την έκδοση κλασματικών πιστοποιητικών ή με την πληρωμή σε μετρητά ή με άλλο τρόπο όπως κρίνουν ορθό σε σχέση προς τις μετοχές ή τα ομόλογα που καθίστανται διανεμητέα σε κλάσματα, ως επίσης και να εξουσιοδοτούν οποιοδήποτε πρόσωπο να συνάπτει συμφωνία με την Εταιρεία για λογαριασμό όλων των μελών που δικαιούνται να συνάψουν μια τέτοια συμφωνία, που να προνοεί για την παραχώρηση σε αυτά αντίστοιχα, πιστωμένων ως εξ ολοκλήρου αποπληρωμένων οποιωνδήποτε προσθέτων μετοχών ή ομολόγων στα οποία τυχόν θα δικαιούνται πάνω σε τέτοια κεφαλαιοποίηση, ή (ανάλογα με το τι επιβάλλει η περίπτωση) για την αποπληρωμή από την Εταιρεία για λογαριασμό τους, χρησιμοποιώντας για το σκοπό αυτό τις αντίστοιχες αναλογίες τους πάνω στα κέρδη που αποφασίστηκε να κεφαλαιοποιηθούν, των ποσών ή μέρους των ποσών που παραμένουν απλήρωτα πάνω στις υπάρχουσες μετοχές τους, και κάθε τέτοια συμφωνία που θα συνάπτεται με τέτοια εξουσιοδότηση θα είναι έγκυρη και δεσμευτική για όλα τα μέλη.
Έλεγχος	
126	Θα διορίζονται ελεγκτές και τα καθήκοντα τους θα ρυθμίζονται σύμφωνα με τα Αρθρα 153 μέχρι 156 (και των δύο συμπεριλαμβανομένων) του Νόμου.

5.20 Άλλες Θέσιμες Πληροφορίες

5.20.1 ΣΗΜΑΝΤΙΚΕΣ ΣΥΜΒΑΣΕΙΣ

Στις 17 Ιανουαρίου 2008, το Συγκρότημα επήλθε σε συμφωνία με την μητρική του εταιρεία, Marfin Popular Bank, για την εξαγορά του 100% του μετοχικού κεφαλαίου της Κ.Ε.Π.Ε.Υ., Egnatia Financial Services (Cyprus) Limited (βλέπε Μέρος 5.2)

Σημειώνεται ότι η Εταιρεία, ή οποιοδήποτε άλλο μέλος του Συγκροτήματος, δεν έχει συνάψει οποιοδήποτε σημαντικές συμβάσεις, εκτός εκείνων που εντάσσονται στο σύνηθες πλαίσιο των δραστηριοτήτων της.

Για τα δύο αμέσως προηγούμενα έτη από τη δημοσίευση του παρόντος Ενημερωτικού Δελτίου:

- Δεν υφίσταται οποιαδήποτε άλλη σημαντική σύμβαση (εκτός από τις συμβάσεις που συνάπτονται στο σύνηθες πλαίσιο των δραστηριοτήτων της) στις οποίες η Εταιρεία ή οποιοδήποτε άλλο μέλος του Συγκροτήματος αποτελεί συμβαλλόμενο μέρος.
- Δεν υφίσταται, επίσης, οποιαδήποτε άλλη σύμβαση (εκτός από τις συμβάσεις που συνάπτονται στο σύνηθες πλαίσιο των δραστηριοτήτων) που έχει συναφθεί από οποιοδήποτε μέλος του Συγκροτήματος και περιέχει διατάξεις δυνάμει των οποίων ένα οποιοδήποτε μέλος του Συγκροτήματος έχει αναλάβει υποχρέωση ή δέσμευση που είναι σημαντική για το Συγκρότημα κατά την ημερομηνία του παρόντος Ενημερωτικού Δελτίου.

5.20.2 ΕΝΔΕΧΟΜΕΝΕΣ ΥΠΟΧΡΕΩΣΕΙΣ – ΔΙΚΑΣΤΙΚΕΣ ΚΑΙ ΔΙΑΙΤΗΤΙΚΕΣ ΔΙΑΔΙΚΑΣΙΕΣ

Κατά τους τελευταίους τουλάχιστον δώδεκα μήνες και κατά την ημερομηνία του παρόντος Ενημερωτικού Δελτίου υπάρχουν εκκρεμείς αγωγές εναντίον του Συγκροτήματος σε σχέση με τις δραστηριότητές του. Με βάση νομική συμβουλή, το Διοικητικό Συμβούλιο πιστεύει ότι υπάρχει επαρκής υπεράσπιση έναντι

οποιασδήποτε επιδιωκόμενης απαίτησης και δεν είναι πιθανόν το Συγκρότημα να υποστεί οποιαδήποτε σημαντική ζημιά. Ως εκ τούτου, δεν έγινε ουδεμία σχετική πρόβλεψη στις ενοποιημένες οικονομικές καταστάσεις για το έτος που έληξε στις 31 Δεκεμβρίου 2007.

Με βάση τα πιο πάνω και τις πρόνοιες της παραγράφου 20.8 του Παραρτήματος Ι, του Κανονισμού 809/2004, προσαρτάται στο παρόν Ενημερωτικού Δελτίου σχετική αρνητική δήλωση (βλ. Μέρος 5.23.2).

5.20.3 ΠΑΡΑΓΟΝΤΕΣ ΠΟΥ ΕΧΟΥΝ ΕΠΗΡΕΑΣΕΙ ΤΙΣ ΔΡΑΣΤΗΡΙΟΤΗΤΕΣ ΤΟΥ ΣΥΓΚΡΟΤΗΜΑΤΟΣ

Το Συγκρότημα δεν έχει επηρεαστεί από οποιουδήποτε έκτακτους παράγοντες στα πλαίσια της ανάπτυξης των εργασιών του, στις δραστηριότητες και γεωγραφικούς τομείς που καλύπτει.

Κατά την ημερομηνία του παρόντος Ενημερωτικού Δελτίου δεν υπάρχει ή υπήρξε στο πρόσφατο παρελθόν καμία διακοπή των δραστηριοτήτων της Εταιρείας ή οποιασδήποτε θυγατρικής της που να έχει ή να είχε σημαντικές συνέπειες στην οικονομική τους κατάσταση.

Δεν υπάρχει οποιαδήποτε εξάρτηση του Συγκροτήματος από άδειες εκμετάλλευσης, από βιομηχανικές, εμπορικές ή χρηματοοικονομικές συμβάσεις.

5.20.4 ΣΗΜΑΝΤΙΚΕΣ ΑΛΛΑΓΕΣ ΣΤΗ ΧΡΗΜΑΤΟΟΙΚΟΝΟΜΙΚΗ Ή ΕΜΠΟΡΙΚΗ ΘΕΣΗ ΤΗΣ ΕΚΔΟΤΡΙΑΣ ΕΤΑΙΡΕΙΑΣ

Το Διοικητικό Συμβούλιο της Εταιρείας εκτιμά ότι δεν έχει επέλθει οποιαδήποτε σημαντική αλλαγή στη χρηματοοικονομική ή εμπορική θέση της Εταιρείας από την ημερομηνία των τελευταίων δημοσιευμένων μη ελεγμένων ενοποιημένων οικονομικών καταστάσεων (30 Ιουνίου 2008).

5.21 Έγγραφα Διαθέσιμα προς Επιθεώρηση

- α. Τα έγγραφα τα οποία επισυνάφθηκαν στο αντίτυπο του παρόντος Ενημερωτικού Δελτίου το οποίο παραδόθηκε και στην Επιτροπή Κεφαλαιαγοράς για καταχώρηση ήταν η συγκατάθεση των ελεγκτών (PricewaterhouseCoopers Limited) η βεβαίωση των νομικών συμβούλων (Ιωαννίδης Δημητρίου) και οι σχετικές δηλώσεις των Διοικητικών Συμβούλων, όπως απαιτούν οι σχετικοί κανονισμοί.
- β. Αντίγραφα των ακόλουθων εγγράφων θα είναι διαθέσιμα για επιθεώρηση κατά τις συνήθεις εργάσιμες ημέρες μεταξύ των ωρών 8:30 π.μ. μέχρι 12:00 το μεσημέρι στο εγγεγραμμένο γραφείο της Εταιρείας, για όλη την περίοδο ισχύος του Ενημερωτικού Δελτίου:
 - του Ιδρυτικού Εγγράφου και Καταστατικού της Εταιρείας,
 - του Σχεδίου Αναδιοργάνωσης και συναφών επεξηγηματικών εκθέσεων των Δ.Σ. της Εταιρείας και της CLR Capital,
 - των εκθέσεων των Δ.Σ. της Εταιρείας και της CLR Capital αναφορικά με το Σχέδιο Αναδιοργάνωσης,
 - της έκθεσης-εκτίμησης των ανεξάρτητων εμπειρογνομόνων, BDO Philippidis Ltd, αναφορικά με το Σχέδιο Αναδιοργάνωσης,
 - των ενοποιημένων ελεγμένων οικονομικών καταστάσεων της Εταιρείας και της CLR Capital για τα έτη 2005 - 2007,
 - των ενδιάμεσων μη ελεγμένων οικονομικών καταστάσεων και εκθέσεων διαχείρισης της Εταιρείας και της CLR Capital για την εξαμηνία που έληξε στις 30 Ιουνίου 2008,
 - των συγκαταθέσεων και βεβαιώσεων που αναφέρονται στο Μέρος 5.23.

5.22 Παραπομπές

Οι ελεγμένες ενοποιημένες οικονομικές καταστάσεις της Εταιρείας για τα έτη 2005, 2006 και 2007, οι μη ελεγμένες ενοποιημένες οικονομικές καταστάσεις της Εταιρείας για την εξαμηνία που έληξε στις 30 Ιουνίου 2008, καθώς και οι αντίστοιχες οικονομικές καταστάσεις για τη CLR Capital, ενσωματώνονται στο παρόν Ενημερωτικό Δελτίο με τη μέθοδο της παραπομπής (incorporated by reference), σύμφωνα με τις διατάξεις του άρθρου 28 του Κανονισμού 809/2004 της Επιτροπής της Ευρωπαϊκής Ένωσης.

Οι επενδυτές δύνανται να προμηθευτούν δωρεάν αντίγραφο των:

- i. ελεγμένων ενοποιημένων οικονομικών καταστάσεων της Εταιρείας και της CLR Capital για το έτος 2005,
- ii. ελεγμένων ενοποιημένων οικονομικών καταστάσεων της Εταιρείας και της CLR Capital για το έτος 2006,
- iii. ελεγμένων ενοποιημένων οικονομικών καταστάσεων της Εταιρείας και της CLR Capital για το έτος 2007,
- iv. ενδιάμεσων μη ελεγμένων ενοποιημένων οικονομικών καταστάσεων της Εταιρείας και της CLR Capital για την εξαμηνία που έληξε στις 30 Ιουνίου 2008,

κατά τις συνήθεις εργάσιμες ημέρες, μεταξύ των ωρών 8:30 π.μ. μέχρι 12:00 το μεσημέρι, στο εγγεγραμμένο γραφείο της Εταιρείας, για όλη την περίοδο ισχύος του παρόντος Ενημερωτικού Δελτίου. Επίσης, οι προαναφερθείσες οικονομικές καταστάσεις της Εταιρείας θα είναι διαθέσιμες και στο διαδικτυακό χώρο του Ομίλου Marfin Popular Bank www.laiki.com (επιλέξτε Σχέσεις με Επενδυτές).

5.23 Συγκαταθέσεις, Βεβαιώσεις και Δηλώσεις

5.23.1 ΣΥΓΚΑΤΑΘΕΣΕΙΣ ΚΑΙ ΒΕΒΑΙΩΣΕΙΣ

Υφίστανται οι ακόλουθες συγκαταθέσεις και βεβαιώσεις:

- α. Οι Ελεγκτές της Εταιρείας, PricewaterhouseCoopers Limited, οι οποίοι έχουν ελέγξει τις οικονομικές καταστάσεις της Εταιρείας και του Συγκροτήματος στις 31 Δεκεμβρίου 2005, 2006, 2007, και έχουν εξετάσει τις άτυπες (pro forma) ενοποιημένες οικονομικές καταστάσεις, έχουν παράσχει και δεν έχουν αποσύρει τη γραπτή συγκατάθεσή τους για την έκδοση του παρόντος Ενημερωτικού Δελτίου, ημερομηνίας 18 Νοεμβρίου 2008 της Λαϊκή Επενδυτική Ε.Π.Ε.Υ. Δημόσια Εταιρεία Λίμιτεδ, με τις αναφορές στο όνομά τους με τον τρόπο και υπό την έννοια που παρουσιάζονται στο έγγραφο αυτό.
- β. Οι Νομικοί Σύμβουλοι της Εταιρείας κ.κ. Ιωαννίδης Δημητρίου, έχουν παράσχει τη νομική βεβαίωση ενώ έχουν παράσχει και δεν έχουν αποσύρει τη γραπτή συγκατάθεσή τους για την έκδοση του παρόντος Ενημερωτικού Δελτίου, ημερομηνίας 18 Νοεμβρίου 2008 της Λαϊκή Επενδυτική Ε.Π.Ε.Υ. Δημόσια Εταιρεία Λίμιτεδ, με τις αναφορές στο όνομά τους με τον τρόπο και υπό την έννοια που παρουσιάζονται στο έγγραφο αυτό.
- γ. Το παρόν Ενημερωτικό Δελτίο έχει τεθεί ενώπιον των Διοικητικών Συμβούλων της Εταιρείας και έχει εγκριθεί. Οι Διοικητικοί Σύμβουλοι της Εταιρείας έχουν λάβει κάθε εύλογο μέτρο για τη συγκέντρωση και καταγραφή όλων των απαιτούμενων κατά το Νόμο στοιχείων και αναλαμβάνουν ευθύνη για την ακρίβεια, ορθότητα και πληρότητα των πληροφοριών και στοιχείων που περιλαμβάνονται στο παρόν Ενημερωτικό Δελτίο. Οι Διοικητικοί Σύμβουλοι δηλώνουν, έχοντας λάβει κάθε εύλογο μέτρο για το σκοπό αυτό, ότι οι πληροφορίες που περιέχονται στο Ενημερωτικό Δελτίο είναι, εξ όσων γνωρίζουν, σύμφωνες με την πραγματικότητα και δεν υπάρχουν παραλείψεις που θα μπορούσαν να αλλοιώσουν το περιεχόμενό του.

Επιστολές Συγκαταθέσεων και Βεβαιώσεις

α. Από PricewaterhouseCoopers Limited

18 Νοεμβρίου 2008

Διοικητικό Συμβούλιο
Λαϊκή Επενδυτική Ε.Π.Ε.Υ. Δημόσια Εταιρεία Λίμιτεδ
Λευκωσία

Αξιότιμοι Κύριοι,

Είμαστε οι ελεγκτές της Λαϊκή Επενδυτική Ε.Π.Ε.Υ. Δημόσια Εταιρεία Λίμιτεδ («Εταιρεία») για τα έτη 2005 – 2007.

Οι οικονομικές καταστάσεις της Εταιρείας και του Συγκροτήματος στις 31 Δεκεμβρίου 2005, 2006, 2007 είχαν ελεγχθεί από εμάς σύμφωνα με τα Διεθνή Πρότυπα Ελέγχου στις 30 Μαρτίου 2006, 3 Απριλίου 2007 και 30 Απριλίου 2008, αντίστοιχα. Στις εκθέσεις μας κατά τις ημερομηνίες που αναφέρονται πιο πάνω εκφράσαμε γνώμη χωρίς επιφύλαξη γι' αυτές τις οικονομικές καταστάσεις.

Αναφέρουμε επίσης ότι έχουμε καταρτίσει έκθεση, η οποία παρουσιάζεται στη σελίδα 48 του Ενημερωτικού Δελτίου, ημερομηνίας 18 Νοεμβρίου 2008, στην οποία αναφέρουμε ότι, κατά τη γνώμη μας, οι άτυπες (pro forma) χρηματοοικονομικές πληροφορίες της Εταιρείας για την περίοδο που έληξε 30 Ιουνίου 2008, έχουν ετοιμαστεί κατάλληλα σε βάση που συνάδει με τις κύριες λογιστικές αρχές της Εταιρείας. Η ανάγνωση ολοκλήρου του κειμένου της έκθεσης μας είναι αναγκαία για την πλήρη κατανόηση της γνώμης μας.

Με την παρούσα επιστολή δίνουμε τη συγκατάθεσή μας για την αναφορά στο όνομά μας ή/και στην έκθεση μας με τη μορφή και στο πλαίσιο στο οποίο περιλαμβάνεται στο Ενημερωτικό Δελτίο, ημερομηνίας 18 Νοεμβρίου 2008, της Λαϊκή Επενδυτική Ε.Π.Ε.Υ. Δημόσια Εταιρεία Λίμιτεδ.

Με εκτίμηση

PricewaterhouseCoopers Limited
Ελεγκτές

β. Από Νομικούς Συμβούλους

18 Νοεμβρίου 2008

Διοικητικό Συμβούλιο

Λαϊκή Επενδυτική Ε.Π.Ε.Υ. Δημόσια Εταιρεία Λίμιτεδ

Λευκωσία

Αξιότιμοι Κύριοι,

Οι υπογράφωντες, Ιωαννίδης Δημητρίου, Δικηγόροι εκ Λευκωσίας με την παρούσα βεβαιούμε τα ακόλουθα αναφορικά με το Ενημερωτικό Δελτίο της Λαϊκής Επενδυτικής Ε.Π.Ε.Υ. Δημόσια Εταιρεία Λίμιτεδ (η «Εταιρεία») ημερομηνίας 18 Νοεμβρίου 2008:

1. Η Εταιρεία έχει κατά Νόμο συσταθεί και λειτουργεί σύμφωνα με τον περί Εταιρειών Νόμο Κεφ. 113 και έχει εξουσία να εκδίδει τίτλους προς το κοινό.
2. Εκτός από τα αναφερόμενα στο Μέρος 2 και Μέρος 7 του Ενημερωτικού Δελτίου, οι προτεινόμενοι για εισαγωγή τίτλοι δεν υπόκεινται σε οποιοδήποτε περιορισμό αναφορικά με το δικαίωμα μεταβίβασής τους.

Εξουσιοδοτούμε την Επιτροπή Κεφαλαιαγοράς Κύπρου να δημοσιοποιήσει κατά την απόλυτη κρίση της, εάν κρίνει σκόπιμο, οποιεσδήποτε από τις πληροφορίες οι οποίες αναφέρονται στη βεβαίωση αυτή προς το κοινό ή προς οποιονδήποτε, κρίνει σκόπιμο.

Με εκτίμηση

Ιωαννίδης Δημητρίου, Δικηγόροι

Λευκωσία

5.23.2 ΔΗΛΩΣΕΙΣ

Υφίσταται η ακόλουθη δήλωση, συμφώνως των προνοιών της παραγράφου 20.8 του Παραρτήματος Ι, του Κανονισμού 809/2004:

Το Διοικητικό Συμβούλιο της Λαϊκής Επενδυτικής Ε.Π.Ε.Υ. Δημόσια Εταιρεία Λίμιτεδ («η Εταιρεία») δηλώνει ότι κατά την περίοδο των τελευταίων τουλάχιστον δώδεκα μηνών δεν υπήρξε ή υπάρχει οποιαδήποτε διοικητική, δικαστική ή διαιτητική διαδικασία η οποία μπορεί να είχε προσφάτως ή να έχει σημαντικές επιπτώσεις στη χρηματοοικονομική κατάσταση ή στην κερδοφορία της Εταιρείας ή / και του Συγκροτήματος.

6 ΠΛΗΡΟΦΟΡΙΕΣ ΓΙΑ ΤΗΝ ΕΤΑΙΡΕΙΑ CLR CAPITAL PUBLIC LIMITED

Στο παρόν μέρος παρουσιάζονται επιλεγμένες πληροφορίες για τη CLR Capital Public Limited («CLR Capital»), σύμφωνα με τις ετήσιες ελεγμένες ενοποιημένες οικονομικές καταστάσεις της εταιρείας για τα έτη που έληξαν στις 31 Δεκεμβρίου 2005, 2006 και 2007, τις ενδιάμεσες μη ελεγμένες οικονομικές καταστάσεις για την εξαμηνία που έληξε στις 30 Ιουνίου 2008, καθώς και πληροφορίες που έχουν δοθεί από τη CLR Capital.

Οι προαναφερόμενες ενοποιημένες οικονομικές καταστάσεις της CLR Capital ενσωματώνονται στο παρόν Ενημερωτικό Δελτίο με τη μέθοδο της παραπομπής, σύμφωνα με τις διατάξεις του άρθρου 28 του Κανονισμού 809/2004 της Επιτροπής της Ευρωπαϊκής Ένωσης.

6.1 Γενικές Πληροφορίες για την Εταιρεία

Διοικητικό Συμβούλιο: Κώστας Τουμπουρής, Εκτελεστικός Σύμβουλος
 Νεοκλής Νικολάου, Μη Εκτελεστικός Σύμβουλος
 Αδωνης Παπαδόπουλος, Μη Εκτελεστικός Σύμβουλος
 Καλλιόπη Τουμπουρή, Μη Εκτελεστικός Σύμβουλος

Γραμματέας: Λύσανδρος Λυσανδρίδης

Εγγεγραμμένο γραφείο: CLR House, Λεωφόρος Βύρωνος 26, 1096 Λευκωσία, Κύπρος

Ελεγκτές: PricewaterhouseCoopers Limited, Chartered Accountants

6.2 Νομικό Καθεστώς, Ιστορικό και Δραστηριότητες

Η CLR Capital συστάθηκε στην Κύπρο ως ιδιωτική εταιρεία περιορισμένης ευθύνης σύμφωνα με τις πρόνοιες του περί Εταιρειών Νόμου, Κεφ. 113 και μετατράπηκε σε δημόσια εταιρεία στις 5 Ιουνίου 2000. Στις 20 Απριλίου 2001, οι τίτλοι της CLR Capital εισήχθησαν στο Χρηματιστήριο Αξιών Κύπρου.

Το αντικείμενο δραστηριοτήτων της CLR Capital αντιπροσωπεύει ένα ευρύ φάσμα επενδυτικών και χρηματοοικονομικών υπηρεσιών, που καλύπτουν όλους τους τομείς της κεφαλαιαγοράς και των χρηματιστηριακών επενδύσεων. Οι δραστηριότητες του Συγκροτήματος CLR Capital περιλαμβάνουν τις ακόλουθες υπηρεσίες:

- Εκτέλεση χρηματιστηριακών συναλλαγών κινητών αξιών εισηγμένων στο Χ.Α.Κ. και στο Χ.Α., ως μέλος των δύο χρηματιστηρίων.
- Διαχείριση επενδυτικών χαρτοφυλακίων και περιουσιακών στοιχείων.
- Ανάλυση επενδύσεων (investment research) μέσω πλήρως στελεχωμένου τμήματος αναλύσεων εξοπλισμένο με την απαραίτητη τεχνολογία.
- Οικονομική αξιολόγηση και προετοιμασία για αρχική εισαγωγή τίτλων στο Χ.Α.Κ (Initial Public Offering) ως επίσης και υπηρεσίες αναδοχής (underwriting).
- Συμβουλευτικές υπηρεσίες σε πράξεις συγχωνεύσεων και εξαγορών (mergers and acquisitions) ιδιωτικών και δημόσιων εταιρειών.

- Υπηρεσίες επιχειρηματικών συμμετοχών (venture capital), μέσω κεφαλαίων που διαχειρίζονται για λογαριασμό τρίτων.
- Επενδύσεις εξωτερικού.
- Υπηρεσίες θεματοφύλακα (custodian services).
- Αμοιβαία Κεφάλαια (Mutual Funds), όταν και εφόσον εγκριθεί η σχετική νομοθεσία.

6.3 Αποφάσεις Γενικών Συνελεύσεων, ημερομηνίας 18 Σεπτεμβρίου 2008

Προτού διεξαχθεί η ειδική εργασία για την οποία συγκλήθηκαν οι έκτακτες γενικές συνελεύσεις, για την έγκριση του σχεδίου αναδιοργάνωσης και συγχώνευσης, ο Προεδρεύων των συνελεύσεων για λόγους διαδικαστικούς που αφορούν πιστωτές της Εταιρείας, έθεσε ενώπιον των παρευρισκομένων μετόχων καθώς και των εξασφαλισμένων και μη εξασφαλισμένων πιστωτών, αντίστοιχα ψηφίσματα για αναβολή των εργασιών των συνελεύσεων για την Παρασκευή 17 Οκτωβρίου 2008, τα δε ψηφίσματα εγκρίθηκαν και υιοθετήθηκαν ομόφωνα από τα μέλη και τους πιστωτές που παρευρέθηκαν και είχαν το δικαίωμα ψήφου στις αντίστοιχες γενικές συνελεύσεις.

Παρατίθενται πιο κάτω πληροφορίες για την διεξαγωγή των εξ αναβολής συνελεύσεων.

A. Έκτακτη Γενική Συνέλευση των Μετόχων, 17 Οκτωβρίου 2008

Η εξ αναβολής έκτακτη γενική συνέλευση των Μετόχων της Εταιρείας για εξέταση και έγκριση των σχετικών ψηφισμάτων για το Σχέδιο Αναδιοργάνωση και Συγχώνευσης της Εταιρείας με την Λαϊκή Επενδυτική Ε.Π.Ε.Υ. Δημόσια Εταιρεία Λιμιτεδ θα πραγματοποιηθεί την Παρασκευή 17 Οκτωβρίου 2008.

B. Γενικές Συνελεύσεις Εξασφαλισμένων και Μη Εξασφαλισμένων Πιστωτών, 17 Οκτωβρίου 2008

Οι εξ αναβολής συνελεύσεις των εξασφαλισμένων και μη εξασφαλισμένων πιστωτών της Εταιρείας θα πραγματοποιηθούν την Παρασκευή 17 Οκτωβρίου 2008.

6.4 Αποφάσεις Γενικών Συνελεύσεων, ημερομηνίας 17 Οκτωβρίου 2008

Στις 17 Οκτωβρίου 2008, διεξήχθησαν οι έκτακτες γενικές συνελεύσεις των μετόχων καθώς και των εξασφαλισμένων και μη εξασφαλισμένων πιστωτών της CLR Capital αναφορικά με την προτεινόμενη συγχώνευση με την Λαϊκή Επενδυτική Ε.Π.Ε.Υ. Δημόσια Εταιρεία Λτδ.

Εγκρίθηκε ομόφωνα το παρακάτω ψήφισμα και στις τρεις συνελεύσεις:

«Ειδικό Ψήφισμα:

Όπως εγκριθεί και με το παρόν ειδικό ψήφισμα εγκρίνεται το Σχέδιο Αναδιοργάνωσης και Συγχώνευσης με βάση το οποίο η εταιρεία θα συγχωνευθεί με την Λαϊκή Επενδυτική Ε.Π.Ε.Υ. Δημόσια Εταιρεία Λίμιτεδ («Λαϊκή Επενδυτική») και το σύνολο του ενεργητικού, των εργασιών, περιουσιακών στοιχείων και δικαιωμάτων και το σύνολο του παθητικού και των υποχρεώσεων της Εταιρείας θα μεταφερθούν και αναληφθούν από την Λαϊκή Επενδυτική και οι μέτοχοι της Εταιρείας θα καταστούν μέτοχοι της Λαϊκής Επενδυτικής και η Εταιρεία θα διαλυθεί χωρίς εκκαθάριση. Η ημερομηνία μεταφοράς με βάση το Σχέδιο

Αναδιοργάνωσης και Συγχώνευσης καθορίζεται η 01.01.2009 ή οποιαδήποτε άλλη ημερομηνία θεωρηθεί κατάλληλη από το Διοικητικό Συμβούλιο, με ανάλογη τροποποίηση του Σχεδίου Αναδιοργάνωσης και Συγχώνευσης.»

Οι αποφάσεις των τριών γενικών συνελεύσεων καθώς και το Σχέδιο Αναδιοργάνωσης και Συγχώνευσης θα κατατεθούν ενώπιον του Επαρχιακού Δικαστηρίου Λευκωσίας για έγκριση.

6.5 Εταιρική Δομή

Στις ακόλουθες παραγράφους παρουσιάζονται πληροφορίες για την εταιρική δομή του συγκροτήματος CLR Capital και συμμετοχές σε εξηρημένες και συνδεδεμένες εταιρείες, κατά την ημερομηνία του παρόντος Ενημερωτικού Δελτίου.

6.5.1 ΕΤΑΙΡΙΚΗ ΔΟΜΗ ΣΥΓΚΡΟΤΗΜΑΤΟΣ

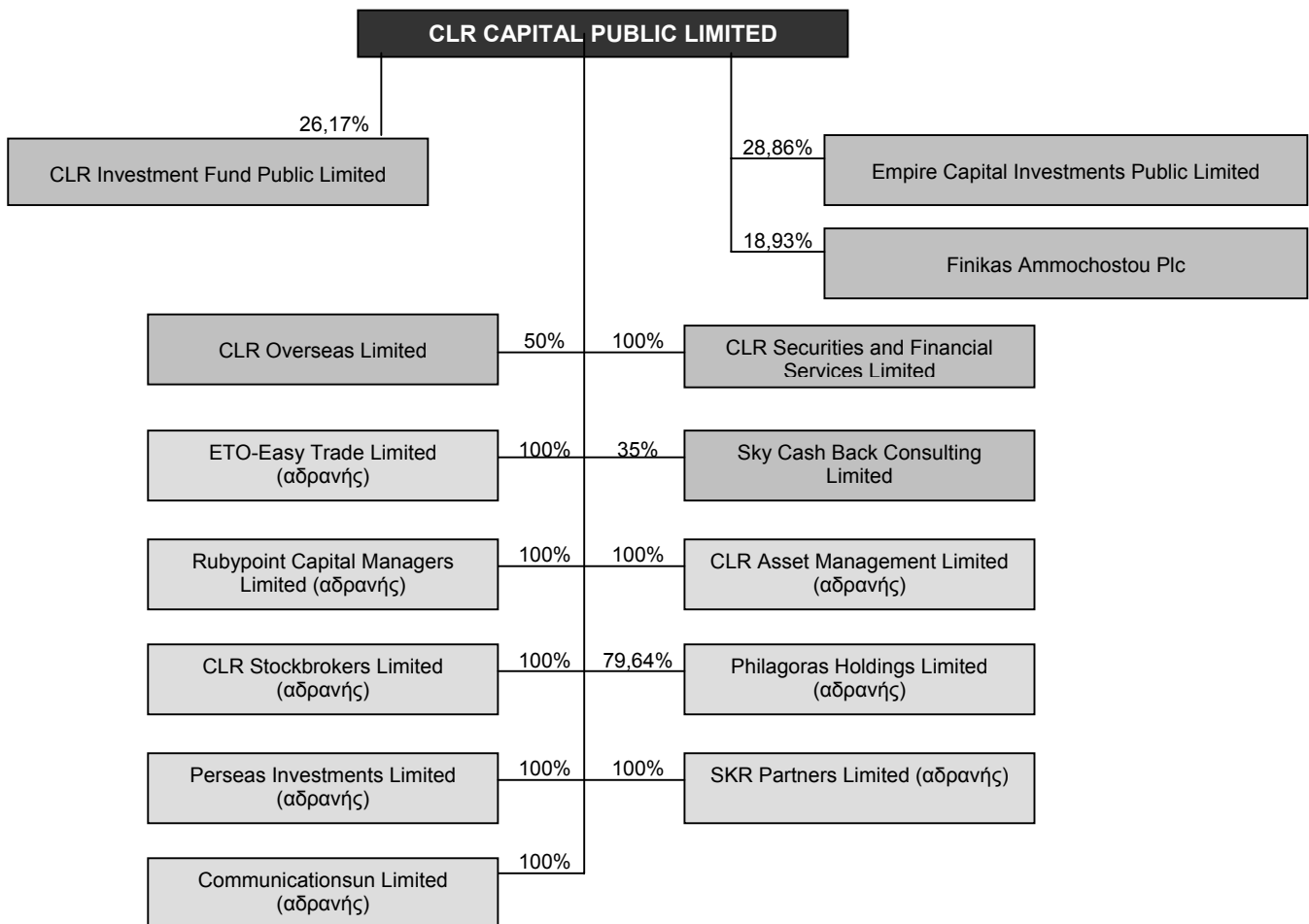

6.5.2 ΕΞΗΡΤΗΜΕΝΕΣ ΕΤΑΙΡΕΙΕΣ

Οι εξηρητημένες εταιρείες του Συγκροτήματος CLR Capital, όλες ιδιωτικές εταιρείες περιορισμένης ευθύνης, εγγεγραμμένες στην Κυπριακή Δημοκρατία, είναι οι εξής:

Εταιρεία	Μετοχική συμμετοχή	Κύριες Δραστηριότητες
CLR Securities and Financial Services Limited	100,00%	Κυπριακή Εταιρεία Παροχής Επενδυτικών Υπηρεσιών (Κ.Ε.Π.Ε.Υ.): Χρηματιστές, σύμβουλοι επενδύσεων και διαχειριστές κεφαλαίων

Οι εξηρητημένες εταιρείες CLR Stockbrokers Limited (συμμετοχή 100%), CLR Asset Management Limited (συμμετοχή 100%), SKR Partners Limited (συμμετοχή 100%), Communicationsun Limited (συμμετοχή 100%), Perseas Investments Limited (συμμετοχή 100%), Rubypoint Capital Managers Limited (συμμετοχή 100%) και ETO Easy Trade Limited (συμμετοχή 100%), Philagoras Holdings Limited (συμμετοχή 79,64%) είναι αδρανείς.

6.5.3 ΣΥΝΔΕΔΕΜΕΝΕΣ ΕΤΑΙΡΕΙΕΣ

Οι συνδεδεμένες εταιρείες του Συγκροτήματος CLR Capital, όλες εταιρείες περιορισμένης ευθύνης εγγεγραμμένες στην Κυπριακή Δημοκρατία, είναι οι εξής:

Εταιρεία	Μετοχική συμμετοχή	Καθεστώς	Κύριες Δραστηριότητες
CLR Investment Fund Public Limited	26,17%	Δημόσια, εισηγμένη στο Χ.Α.Κ.	Επενδυτική εταιρεία
Finikas Ammochostou Plc	18,93%	Δημόσια, εισηγμένη στο Χ.Α.Κ.	Επενδυτική εταιρεία
Empire Capital Investors Public Limited	28,86%	Δημόσια, εισηγμένη στο Χ.Α.Κ.	Επενδυτική εταιρεία
Sky Cash Back Consulting Ltd	35,00%	Ιδιωτική	Διεκδίκηση ΦΠΑ

Η συνδεδεμένη εταιρεία CLR Overseas Limited (συμμετοχή 50%) είναι αδρανής.

6.6 Μετοχικό Κεφάλαιο

Με έγκριση Ειδικού Ψηφίσματος από την Έκτακτη Γενική Συνέλευση των μετόχων της CLR Capital, ημερομηνίας 11 Ιουλίου 2008, το μετοχικό κεφάλαιο της εταιρείας μετατράπηκε ως εξής:

- Η ονομαστική αξία της μετοχής μετατράπηκε από £0,10 σε €0,17.
- Το εγκεκριμένο μετοχικό κεφάλαιο της εταιρείας μετατράπηκε από £350.000.000 διαιρεμένο σε 3.500.000.000 συνήθεις μετοχές ονομαστικής αξίας £0,10 η κάθε μια, σε €595.000.000 διαιρεμένο σε 3.500.000.000 συνήθεις μετοχές ονομαστικής αξίας €0,17 η κάθε μια.
- Το εκδομένο μετοχικό κεφάλαιο της εταιρείας μετατράπηκε από £23.006.983 διαιρεμένο σε 230.069.830 συνήθεις μετοχές ονομαστικής αξίας £0,10 η κάθε μια, σε €39.111.871 διαιρεμένο σε 230.069.830 συνήθεις μετοχές ονομαστικής αξίας €0,17 η κάθε μια, μετά την στρογγυλοποίηση, με την ταυτόχρονη μείωση του μετοχικού κεφαλαίου κατά €197.893. Η μείωση του εκδομένου κεφαλαίου λόγω

της μετατροπής, θα καταχωρηθεί σε ειδικό αποθεματικό λογαριασμό που θα ονομάζεται «Διαφορά από μετατροπή μετοχικού κεφαλαίου σε ευρώ».

Οι μετοχές της CLR Capital τυγχάνουν διαπραγμάτευσης στην Εναλλακτική Αγορά του Χ.Α.Κ..

6.7 Κύριοι Μέτοχοι και Συμμετοχές Διοικητικών Συμβούλων

6.7.1 ΚΥΡΙΟΙ ΜΕΤΟΧΟΙ

Οι κύριοι μέτοχοι της CLR Capital κατά την ημερομηνία του Ενημερωτικού Δελτίου ήταν οι ακόλουθοι:

Όνομα	Ημερομηνία Ενημερωτικού Δελτίου
Λάμπρος Παναγιωτίδης	26,82%
Κώστας Τουμπουρής	15,95%
Καλλιόπη Τουμπουρή	10,51%
CLR Investment Fund Public Limited ¹	11,70%
Marfin Popular Bank Public Limited	9,92%

¹ Στο ποσοστό που κατέχει η CLR Investment Fund Public Ltd συμπεριλαμβάνεται η έμμεση συμμετοχή που κατέχει στην CLR Capital Public Ltd η Τοξότης Επενδύσεις Δημόσια Λτδ.

Η συμμετοχή των Διοικητικών Συμβούλων της CLR Capital στο εκδομένο μετοχικό κεφάλαιό της κατά την ημερομηνία του Ενημερωτικού Δελτίου είχε ως ακολούθως:

Όνομα	Ποσοστό	Σημείωση
Κώστας Τουμπουρής	15,95%	Το ποσοστό συμμετοχής του Κώστα Τουμπουρή ανέρχεται σε 26,46% αν υπολογιστεί και η συμμετοχή της συζύγου του, Καλλιόπης Τουμπουρή.
Καλλιόπη Τουμπουρή	10,51%	Το ποσοστό συμμετοχής της Καλλιόπης Τουμπουρή ανέρχεται σε 26,46% αν υπολογιστεί και η συμμετοχή του συζύγου της, Κώστα Τουμπουρή.
Νεοκλής Νικολάου	0,02%	-
Άδωνης Παπαδόπουλος	2,76%	Το ποσοστό που κατέχει ο Άδωνης Παπαδόπουλος προκύπτει από το ποσοστό που κατέχει στο μετοχικό κεφάλαιο του εκδότη η ελεγχόμενη από αυτόν εταιρεία Path Property Limited το οποίο ανέρχεται στο 2,76%.

6.8 Προσωπικό

Το προσωπικό του Συγκροτήματος CLR Capital κατά τα έτη 2005, 2006 και 2007, καθώς και κατά την ημερομηνία του παρόντος Ενημερωτικού Δελτίου, είχε ως ακολούθως:

	Ημερομηνία Ενημερωτικού Δελτίου	31.12.2007		
		31.12.2007	31.12.2006	31.12.2005
Κύπρος	60	59	46	40
Ευρώπη	-	-	1	-
Σύνολο	60	59	47	40

6.9 Κώδικας Εταιρικής Διακυβέρνησης

Το Διοικητικό Συμβούλιο της CLR Capital δε θεωρεί αναγκαία την εφαρμογή του Κώδικα Εταιρικής Διακυβέρνησης, λόγω του ότι οι ουσιαστικές δραστηριότητες του συγκροτήματος CLR Capital είναι συγκεντρωμένες στη θυγατρική εταιρεία, CLR Securities & Financial Services Limited, η οποία λειτουργεί ως Κυπριακή Εταιρεία Παροχής Επενδυτικών υπηρεσιών (Κ.Ε.Π.Ε.Υ.) και εποπτεύεται από την Επιτροπή Κεφαλαιαγοράς.

7 ΣΗΜΕΙΩΜΑ ΓΙΑ ΤΗΝ ΕΚΔΟΣΗ ΚΑΙ ΕΙΣΑΓΩΓΗ ΤΩΝ ΝΕΩΝ ΜΕΤΟΧΩΝ ΣΤΟ Χ.Α.Κ.
7.1 Κύρια Στοιχεία Έκδοσης Νέων Μετοχών και Εισαγωγής των Νέων Μετοχών στο Χ.Α.Κ.

ΕΚΔΟΤΡΙΑ ΕΤΑΙΡΕΙΑ:	Λαϊκή Επενδυτική Ε.Π.Ε.Υ. Δημόσια Εταιρεία Λίμιτεδ
ΕΓΚΕΚΡΙΜΕΝΟ ΜΕΤΟΧΙΚΟ ΚΕΦΑΛΑΙΟ:	€170.000.000 διαιρεμένο σε 500.000.000 μετοχές ονομαστικής αξίας €0,34 η κάθε μια.
ΕΚΔΟΜΕΝΟ ΜΕΤΟΧΙΚΟ ΚΕΦΑΛΑΙΟ ΠΡΙΝ ΑΠΟ ΤΗΝ ΕΚΔΟΣΗ:	€68.000.000 διαιρεμένο σε 200.000.000 μετοχές ονομαστικής αξίας €0,34 η κάθε μια.
ΕΚΔΟΣΗ ΝΕΩΝ ΜΕΤΟΧΩΝ:	Έκδοση μέχρι 85.714.286 Νέων Μετοχών ονομαστικής αξίας €0,34 η κάθε μια που θα προσφερθούν προς ανταλλαγή σε όλους τους μετόχους της CLR Capital Public Limited σε αναλογία 1 μετοχή της Λαϊκή Επενδυτική Ε.Π.Ε.Υ. Δημόσια Εταιρεία Λίμιτεδ προς 2,684 μετοχές της CLR Capital. Κατά την παραχώρηση των Νέων Μετοχών, κλασματικά υπόλοιπα θα αγνοούνται. Οι Νέες Μετοχές θα παραχωρηθούν προς τους μετόχους της CLR Capital Public Limited, οι οποίοι θα είναι εγγεγραμμένοι στο μητρώο μετόχων της CLR Capital κατά την ημερομηνία τερματισμού της διαπραγμάτευσης των τίτλων της CLR Capital στο Χ.Α.Κ.
ΑΠΟΦΑΣΗ ΕΚΔΟΣΗΣ:	Οι Νέες Μετοχές θα εκδοθούν σε συνέχεια έγκρισης του σχετικού ψηφίσματος από την εξ αναβολής Έκτακτη Γενική Συνέλευση των μετόχων της Εταιρείας, ημερομηνίας 17 Οκτωβρίου 2008, σύμφωνα με τις πρόνοιες του Καταστατικού της και του περι Εταιρειών Νόμου Κεφ.113.
ΜΕΓΙΣΤΟΣ ΣΥΝΟΛΙΚΟΣ ΑΡΙΘΜΟΣ ΜΕΤΟΧΩΝ ΠΟΥ ΘΑ ΠΡΟΚΥΨΕΙ ΜΕΤΑ ΤΗΝ ΕΚΔΟΣΗ:	285.714.286 μετοχές, ονομαστικής αξίας €0,34 η κάθε μια.
ΕΙΣΑΓΩΓΗ ΚΑΙ ΔΙΑΠΡΑΓΜΑΤΕΥΣΗ ΜΕΤΟΧΩΝ ΣΤΟ Χ.Α.Κ.:	Νοουμένου ότι εξασφαλιστούν οι σχετικές εγκρίσεις από τις αρμόδιες Αρχές, οι Νέες Μετοχές θα εισαχθούν και θα τυγχάνουν διαπραγμάτευσης με τις υφιστάμενες μετοχές της Εταιρείας στην Παράλληλη Αγορά του Χ.Α.Κ..
ΤΑΞΙΝΟΜΗΣΗ ΝΕΩΝ ΜΕΤΟΧΩΝ ΠΟΥ ΘΑ ΠΡΟΚΥΨΟΥΝ ΑΠΟ ΤΗΝ ΕΚΔΟΣΗ:	Όλες οι Νέες Μετοχές θα έχουν τα ίδια δικαιώματα (rank pari passu) με τις υφιστάμενες μετοχές για όλους τους σκοπούς. Το σύνολο των μετοχών της Εταιρείας, με την εξασφάλιση της σχετικής έγκρισης από το Συμβούλιο του Χ.Α.Κ., θα τυγχάνει διαπραγμάτευσης στο Χ.Α.Κ.
ΠΕΡΙΟΡΙΣΜΟΙ ΣΕ ΣΧΕΣΗ ΜΕ ΕΠΕΝΔΥΤΕΣ ΣΕ ΕΞΑΙΡΟΥΜΕΝΕΣ ΧΩΡΕΣ:	Απαγορεύεται αφενός η αποστολή, διανομή, ταχυδρόμηση ή με οποιοδήποτε άλλο τρόπο προώθηση αντιγράφων του παρόντος Ενημερωτικού Δελτίου και κάθε προωθητικού και σχετικού εγγράφου ή άλλου υλικού από οποιοδήποτε πρόσωπο προς ή από τις Εξαιρούμενες Χώρες.

7.2 Χρονοδιάγραμμα Συγχώνευσης, Έκδοσης Νέων Μετοχών και Εισαγωγής των Νέων Μετοχών στο Χ.Α.Κ.

Ημερομηνίες	Γεγονότα
5 Οκτωβρίου 2007	Λήψη απόφασης από τα διοικητικά συμβούλια της Λαϊκής Επενδυτικής και της CLR Capital για την έναρξη διαδικασίας συγχώνευσης.
1 Αυγούστου 2008	Έγκριση Σχεδίου Αναδιοργάνωσης από τα Διοικητικά Συμβούλια της Λαϊκής Επενδυτικής και της CLR Capital.
5 Αυγούστου 2008	Αίτηση στο Δικαστήριο και έκδοση διαταγμάτων για σύγκληση γενικών συνελεύσεων μετόχων και πιστωτών και διορισμό κοινού εμπειρογνώμονα.
17 Σεπτεμβρίου 2008	Έγκριση από την Επιτροπή Κεφαλαιαγοράς Εγγράφου ως Ισοδύναμου Ενημερωτικού Δελτίου για την προσφορά και έκδοση των Νέων Μετοχών
17 Οκτωβρίου 2008	Σύγκληση εξ αναβολής γενικής συνέλευσης πιστωτών της Λαϊκής Επενδυτικής.
17 Οκτωβρίου 2008	Σύγκληση εξ αναβολής έκτακτης γενικής συνέλευσης μετόχων της Λαϊκής Επενδυτικής.
31 Οκτωβρίου 2008	Έγκριση από Επιτροπή Προστασίας Ανταγωνισμού.
<i>Οι σχετικές ημερομηνίες θα καθοριστούν με βάση τα σχετικά χρονοδιαγράμματα του Χ.Α.Κ. και της Επ. Κεφαλαιαγοράς</i>	<p>Προέγκριση εισαγωγής των Νέων Μετοχών στο Χ.Α.Κ. από το Συμβούλιο του Χ.Α.Κ.</p> <p>Άδεια δημοσίευσης Ενημερωτικού Δελτίου για εισαγωγή των Νέων Μετοχών στο Χ.Α.Κ. (έγκριση Επιτροπής Κεφαλαιαγοράς).</p>
<i>Οι ημερομηνίες των ενεργειών αυτών εξαρτώνται από εσωτερικές διαδικασίες, καθώς επίσης και την έγκριση από το Επαρχιακό Δικαστήριο Λευκωσίας.</i>	<p>Τελευταία ημερομηνία διαπραγμάτευσης μετοχών CLR Capital στο Χ.Α.Κ., και παράλληλα ημερομηνία προσδιορισμού δικαιούχων για απόκτηση των Νέων Μετοχών.</p> <p>Κατάθεση δικαστικού διατάγματος έγκρισης της συγχώνευσης στον Έφορο Εταιρειών (Ημερομηνία Υλοποίησης).</p> <p>Συνεδρία Δ.Σ. Λαϊκής Επενδυτικής για έκδοση Νέων Μετοχών στους Δικαιούχους.</p> <p>Έκδοση Νέων Μετοχών.</p> <p>Αποστολή επιστολών παραχώρησης Νέων Μετοχών.</p> <p>Έγκριση εισαγωγής και διαπραγμάτευσης των Νέων Μετοχών στο Χ.Α.Κ. από το Συμβούλιο του Χ.Α.Κ.</p> <p>Έναρξη διαπραγμάτευσης Νέων Μετοχών στο Χ.Α.Κ.</p>

Σημείωση: Το πιο πάνω ενδεικτικό χρονοδιάγραμμα εξαρτάται και από αστάθμητους παράγοντες και ενδέχεται να μεταβληθεί με σχετικές ανακοινώσεις στο Χ.Α.Κ. και στον τύπο ή και έκδοσης Συμπληρωματικού Ενημερωτικού Δελτίου αν εφαρμόζεται.

7.3 Αποφάσεις και Ψηφίσματα Έκδοσης Νέων Μετοχών

Κατά την εξ αναβολής Έκτακτη Γενική Συνέλευση, ημερομηνίας 17 Οκτωβρίου 2008, προτάθηκε και εγκρίθηκε από τους μετόχους της Εταιρείας το ακόλουθο ειδικό ψήφισμα αναφορικά με τη συγχώνευση με τη CLR Capital:

«Ειδικό Ψήφισμα 2

Όπως εκδοθούν νέες συνήθεις μετοχές της Εταιρείας, ονομαστικής αξίας €0,34 η κάθε μια, και παραχωρηθούν στους μετόχους της CLR Capital Public Limited με βάση το Σχέδιο Αναδιοργάνωσης και Συγχώνευσης της CLR Capital Public Limited με την Εταιρεία και όπως οι

νέες μετοχές που θα εκδοθούν και παραχωρηθούν ως προαναφέρεται μη προσφερθούν κατά προτεραιότητα στους μετόχους της Εταιρείας.»

Σημείωση: Το Ειδικό Ψήφισμα που αναφέρεται πιο πάνω δε θα τεθεί σε ισχύ εκτός εάν οι όροι και προϋποθέσεις του Σχεδίου Αναδιοργάνωσης και Συγχώνευσης της CLR Capital Public Limited με την Εταιρεία πληρωθούν και τούτο βεβαιωθεί με σχετική απόφαση του Διοικητικού Συμβουλίου της Εταιρείας.

7.4 Περιγραφή διαδικασίας συγχώνευσης

7.4.1 ΟΙ ΥΠΟ ΣΥΓΧΩΝΕΥΣΗ ΕΤΑΙΡΕΙΕΣ

Οι υπό συγχώνευση εταιρείες, Λαϊκή Επενδυτική και CLR Capital, είναι δημόσιες εταιρείες και γι' αυτό τυγχάνουν εφαρμογής τα άρθρα 201(A) έως 201(B) παράλληλα με τα άρθρα 198 μέχρι 201 του περί Εταιρειών Νόμου.

Με βάση το σχέδιο αναδιοργάνωσης / συγχώνευσης που έχει συνταχθεί και εγκριθεί από τα Διοικητικά Συμβούλια των δύο εταιρειών («Σχέδιο Αναδιοργάνωσης»), θα γίνει απορρόφηση της CLR από τη Λαϊκή Επενδυτική με διάλυση χωρίς εκκαθάριση της πρώτης.

Για τη συγχώνευση θα εκδοθούν νέες μετοχές της Λαϊκής Επενδυτικής, οι οποίες θα παραχωρηθούν προς τους δικαιούχους μετόχους της CLR Capital.

7.4.2 ΔΙΑΔΙΚΑΣΙΑ ΓΙΑ ΕΞΑΣΦΑΛΙΣΗ ΕΓΚΡΙΣΗΣ ΤΗΣ ΣΥΓΧΩΝΕΥΣΗΣ

Στο πλαίσιο της διαδικασίας για εξασφάλιση έγκρισης της συγχώνευσης, έχουν ληφθεί οι εξής ενέργειες:

- Τα Διοικητικά Συμβούλια των δύο εταιρειών έχουν συντάξει και εγκρίνει σχέδιο αναδιοργάνωσης / συγχωνεύσεως («Σχέδιο Αναδιοργάνωσης»), το οποίο περιλαμβάνει τα στοιχεία που αναφέρονται στο άρθρο 201(Γ) του περί Εταιρειών Νόμου. Το Σχέδιο Αναδιοργάνωσης, που εγκρίθηκε από τα δύο Διοικητικά Συμβούλια την 1η Αυγούστου 2008, συνοδεύεται από έκθεση των Διοικητικών Συμβούλων κάθε μιας εταιρείας, στην οποία επεξηγείται και δικαιολογείται το σχέδιο και η σχέση ανταλλαγής.
- Το Διοικητικό Συμβούλιο της κάθε εταιρείας έχει ετοιμάσει επεξηγηματική έκθεση, στην οποία γίνεται επεξήγηση και δικαιολόγηση της προτεινόμενης συγχώνευσης.
- Το Διοικητικό Συμβούλιο της κάθε εταιρείας έχει ετοιμάσει επεξηγηματική έκθεση, η οποία διευκρινίζει τις συνέπειες της αναδιοργάνωσης και εκθέτει τα συμφέροντα των Συμβούλων και το αποτέλεσμα της αναδιοργάνωσης στα συμφέροντα αυτά.
- Έχει ετοιμαστεί έκθεση-εκτίμηση επί του Σχεδίου Αναδιοργάνωσης, στην οποία εξετάστηκε η σχέση ανταλλαγής, από τους ανεξάρτητους εμπειρογνώμονες, BDO Philipprides Limited, διορισμένους από κοινού και για τις δύο εταιρείες με σχετικό διάταγμα Δικαστηρίου.
- Έχει υποβληθεί κοινοποίηση της συγχώνευσης προς την Επιτροπή Προστασίας Ανταγωνισμού, η οποία στις 31 Οκτωβρίου 2008 έχει κηρύξει την εν λόγω συγκέντρωση συμβατή προς την ανταγωνιστική αγορά.
- Έχουν συγκληθεί οι εξ αναβολής γενικές συνελεύσεις των πιστωτών της κάθε εταιρείας στις 17 Οκτωβρίου 2008, και έχουν εγκρίνει το Σχέδιο Αναδιοργάνωσης.
- Έχουν συγκληθεί οι εξ αναβολής έκτακτες γενικές συνελεύσεις των μετόχων της κάθε εταιρείας στις 17 Οκτωβρίου 2008, και έχουν εγκρίνει τα σχετικά ειδικά ψηφίσματα.

Σε συνέχεια των πιο πάνω και με την ολοκλήρωση των σχετικών εσωτερικών διαδικασιών, θα υποβληθεί αίτηση στο Δικαστήριο για έγκριση της αναδιοργάνωσης που εγκρίθηκε από τις γενικές συνελεύσεις μετόχων και πιστωτών της Λαϊκής Επενδυτικής και της CLR Capital, και στη συνέχεια κατάθεση του δικαστικού διατάγματος έγκρισης της συγχώνευσης στον Έφορο Εταιρειών.

7.4.3 ΔΙΑΔΙΚΑΣΙΑ ΕΚΔΟΣΗΣ ΜΕΤΟΧΩΝ ΚΑΙ ΕΙΣΑΓΩΓΗΣ ΣΤΟ ΧΑΚ

Η έκδοση των Νέων Μετοχών θα ακολουθήσει την ημερομηνία κατάθεσης στον Έφορο Εταιρειών του σχετικού διατάγματος του Δικαστηρίου, με το οποίο θα εγκρίνεται το Σχέδιο Αναδιοργάνωσης. Ταυτόχρονα, θα αποσταλούν οι επιστολές παραχώρησης των Νέων Μετοχών προς τους δικαιούχους μετόχους της CLR Capital.

7.4.4 ΕΤΑΙΡΙΚΗ ΔΟΜΗ ΤΟΥ ΝΕΟΥ ΣΥΓΚΡΟΤΗΜΑΤΟΣ

Το εταιρικό σχήμα του Νέου Συγκροτήματος θα αποτελείται από μία εισηγμένη εταιρεία συμμετοχών, η οποία θα μετονομαστεί από Λαϊκή Επενδυτική Ε.Π.Ε.Υ. Δημόσια Εταιρεία Λίμιτεδ σε Marfin CLR Public Co Ltd («Marfin CLR»).

Θυγατρικές της Marfin CLR θα είναι όλες οι νυν θυγατρικές των συγχωνευόμενων εταιρειών. Σημειώνεται ότι οι θυγατρικές εταιρείες, CLR Securities and Financial Services Limited («CLR Securities»), Λαϊκή Διαχείριση Κεφαλαίων Ε.Π.Ε.Υ. Λίμιτεδ, Λαϊκή Χρηματιστηριακή Ε.Π.Ε.Υ. Λίμιτεδ και Egnatia Financial Services (Cyprus) Limited, θα συγχωνευθούν σε μια εταιρεία παροχής επενδυτικών υπηρεσιών, η οποία θα μετονομαστεί σε Marfin CLR (Financial Services) Limited.

7.5 Αναλογία ανταλλαγής μετοχών CLR Capital με μετοχές Εταιρείας

Η συμφωνηθείσα αναλογία συμμετοχής των μετόχων της κάθε εταιρείας στο νέο μετοχικό σχήμα, αντιστοιχεί σε συμμετοχή 70% για τους μετόχους της Λαϊκής Επενδυτικής και 30% για τους μετόχους της CLR Capital. Η ανταλλαγή θα γίνει στη βάση αναλογίας μίας μετοχής της Λαϊκής Επενδυτικής προς 2,684 μετοχές της CLR Capital (ή, αντιστρόφως, θα εκδοθούν 0,3726 Νέες Μετοχές της Λαϊκής Επενδυτικής για κάθε μία μετοχή της CLR Capital).

Σύμφωνα με τις Εκθέσεις των Διοικητικών Συμβουλίων της Λαϊκής Επενδυτικής και της CLR Capital, ο υπολογισμός της ως άνω συμφωνηθείσας αναλογίας ανταλλαγής έχει βασιστεί κυρίως στα εξής στοιχεία:

- Στην αναλογία της καθαρής αξίας ενεργητικού («Κ.Α.Ε.») της κάθε εταιρείας σύμφωνα με τις ετήσιες ελεγμένες ενοποιημένες οικονομικές καταστάσεις των δύο εταιρειών για το έτος που έληξε στις 31 Δεκεμβρίου 2007, η οποία ανέρχεται σε Λ.Ε. 69% - CLR 31%,
- Στη μέση αναλογία της χρηματιστηριακής αξίας των δύο εταιρειών κατά την περίοδο 5 Οκτωβρίου 2007 – 30 Ιουνίου 2008, η οποία ανέρχεται σε Λ.Ε. 65% - CLR 35%, και
- Στην προσδοκία πρόσθετης αξίας μέσω συνεργιών που αναμένεται να προσδώσει στο Νέο Συγκρότημα ο Όμιλος Marfin Popular Bank.

Σημειώνεται ότι, για σκοπούς υπολογισμού της αναλογίας ανταλλαγής από τα Διοικητικά Συμβούλια των δύο εταιρειών, η Κ.Α.Ε. της CLR Capital στις 31 Δεκεμβρίου 2007, αναπροσαρμόστηκε ώστε να λάβει υπόψη:

1. Ποσό ύψους £1.500.000 (€2.562.903) σε σχέση με επενδυτικά δάνεια για τα οποία υπάρχει αμφιβολία ως προς την δυνατότητα ανάκτησής τους
2. Ποσό ύψους £5,4εκ. (€9,2εκ.) που αφορά ενδεχόμενες υποχρεώσεις ύψους £5,4εκ. (€9,2εκ.) σε σχέση με εγγυήσεις της CLR Capital προς τρίτους, οι οποίες κλήθηκαν προς πληρωμή τον Απρίλιο του 2008.

Σημειώνεται επίσης, πως οι προαναφερθείσες αναπροσαρμογές ελήφθησαν υπόψη εν μέρει στα ενδιάμεσα εξαμηνιαία αποτελέσματα της CLR Capital στις 30 Ιουνίου 2008.

Για σκοπούς επιβεβαίωσης της αναλογίας 70:30, και χρήσης των πλέον επικαιροποιημένων οικονομικών δεδομένων, έχουν επίσης ληφθεί υπόψη:

- Η Κ.Α.Ε. της κάθε εταιρείας σύμφωνα με τις ενδιάμεσες μη ελεγμένες ενοποιημένες οικονομικές καταστάσεις των δύο εταιρειών για την εξαμηνία που έληξε στις 30 Ιουνίου 2008, η οποία ανέρχεται σε Λ.Ε. 75% - CLR 25%, και
- Η μέση αναλογία της χρηματιστηριακής αξίας των δύο εταιρειών κατά τον Ιούλιο 2008, η οποία ανήλθε σε Λ.Ε. 63% - CLR 37%

Σημειώνεται ότι, κατόπιν εξέτασης των ενδιάμεσων μη ελεγμένων οικονομικών καταστάσεων των δύο εταιρειών, δεν κρίθηκε αναγκαία η διαφοροποίηση της προαναφερθείσας αναλογίας ανταλλαγής μετοχών.

Λαμβάνοντας υπόψη όλα τα πιο πάνω δεδομένα, όπως έχει προαναφερθεί, τα Διοικητικά Συμβούλια της Λαϊκής Επενδυτικής και της CLR Capital έχουν καταλήξει στην προαναφερθείσα ανταλλαγή. Η σχετική έκθεση-εκτίμηση των ανεξάρτητων εμπειρογνομόνων, BDO Philippides Limited, ημερομηνίας 8 Αυγούστου 2008, επιβεβαιώνει ότι η αναλογία Λ.Ε. 70% - CLR 30% θεωρείται δίκαιη και λογική.

7.6 Παραχώρηση Νέων Μετοχών

Οι Νέες Μετοχές θα παραχωρηθούν προς τους μετόχους της εταιρείας CLR Capital οι οποίοι θα είναι εγγεγραμμένοι στο μητρώο μετόχων της CLR Capital κατά την ημερομηνία τερματισμού της διαπραγμάτευσης των τίτλων της CLR Capital στο Χ.Α.Κ..

Διευκρινίζεται πως, λόγω της διαδικασίας συγχώνευσης, οι μετοχές της CLR Capital θα διαγραφούν από το Χ.Α.Κ.

7.7 Διαδικασία έκδοσης Νέων Μετοχών

Η Εταιρεία θα προβεί σε όλες τις ενέργειες που προνοούνται για την παραχώρηση των Νέων Μετοχών προς τους Δικαιούχους, και για την πίστωση των Νέων Μετοχών στον Λογαριασμό / Μεριδα του κάθε Δικαιούχου στο Κεντρικό Μητρώο / Αποθετήριο του Χ.Α.Κ.

Τα πρόσωπα που θα κατέχουν μετοχές της CLR Capital (α) δε θα χρειαστεί να προβούν σε οποιαδήποτε ενέργεια για ανταλλαγή των μετοχών που θα κατέχουν με τις Νέες Μετοχές της Εταιρείας, και (β) δε θα επιβαρυνθούν με οποιαδήποτε έξοδα.

Παράδειγμα

Πρόσωπο που κατά την ημερομηνία τερματισμού διαπραγμάτευσης των μετοχών της CLR Capital θα κατέχει 1.000 μετοχές της CLR Capital, θα δικαιούται 372 Νέες Μετοχές της Εταιρείας, αριθμό που υπολογίζεται με τον πολλαπλασιασμό της συμμετοχής των 1.000 μετοχών της CLR Capital με την αναλογία ανταλλαγής (0,3726 μετοχές της Εταιρείας για κάθε μετοχή της CLR Capital). Ο ακριβής αριθμός είναι 372,60 Νέες Μετοχές και στρογγυλοποιείται σε 372 Νέες Μετοχές, καθ' ότι κλασματικά υπόλοιπα θα αγνοούνται.

7.8 Ανακοίνωση Έκδοσης και Παραχώρησης Νέων Μετοχών

Η Εταιρεία θα δημοσιεύσει την έκδοση και παραχώρηση των Νέων Μετοχών με γραπτή ανακοίνωση στο Χ.Α.Κ. και με δημοσίευση της ανακοίνωσης σε δύο καθημερινές εφημερίδες παγκύπριας κυκλοφορίας.

7.9 Επιστολές Παραχώρησης Νέων Μετοχών

Οι επιστολές παραχώρησης των Νέων Μετοχών, μαζί με επεξηγηματικό σημείωμα, θα ταχυδρομηθούν στους Δικαιούχους.

Επιστολές παραχώρησης Νέων Μετοχών θα σταλούν στην Κύπρο και στις λοιπές χώρες της Ευρωπαϊκής Ένωσης. Δεν θα ταχυδρομηθούν Επιστολές Παραχώρησης Νέων Μετοχών σε Εξαιρούμενες Χώρες.

7.10 Διαπραγμάτευση Νέων Μετοχών στο Χ.Α.Κ.

Οι Νέες Μετοχές, κατόπιν εγκρίσεων από τις αρμόδιες Αρχές, θα τυγχάνουν διαπραγμάτευσης και θα μεταβιβάζονται μέσω του Χ.Α.Κ. (Παράλληλη Αγορά) και εφόσον βεβαιωθεί το Χ.Α.Κ. ότι το Μητρώο Μετόχων, μετά την έκδοση των Νέων Μετοχών, έχει κατατεθεί σε ηλεκτρονική μορφή και πληροί όλες τις προϋποθέσεις που έχουν τεθεί από το Χ.Α.Κ. σύμφωνα με τον Κανονισμό 4 των Περί Αξιών και Χρηματιστηρίου Αξιών Κύπρου (καταχώρηση, διαπραγμάτευση και εκκαθάριση άυλων κινητών αξιών) Κανονισμών του 2001 για την εισαγωγή των Νέων Μετοχών της Εταιρείας στο Κεντρικό Μητρώο.

Δε θα διενεργηθούν πράξεις σταθεροποίησης σε σχέση με τις Νέες Μετοχές, ενώ δε θα υπάρχει ειδικός διαπραγματευτής για σκοπούς ρευστότητας.

7.11 Δικαιώματα / Μερίσματα

Οι συνήθεις πλήρως εξοφλημένες μετοχές που θα προκύψουν από την ανταλλαγή μετοχών της CLR Capital με Νέες Μετοχές της Εταιρείας θα κατατάσσονται στην ίδια κατηγορία με τις υφιστάμενες συνήθεις μετοχές (rank pari passu) ονομαστικής αξίας €0,34 η κάθε μία, και θα δικαιούνται να συμμετάσχουν σε οποιαδήποτε καταβολή μερίσματος. Οι Νέες Μετοχές δε θα δικαιούνται να συμμετάσχουν σε μερίσματα που πληρώθηκαν πριν από την εν λόγω ημερομηνία αρχείου.

Επίσης, οι Νέες Μετοχές θα τυγχάνουν του ίδιου χειρισμού αναφορικά με θέματα συμμετοχής στα κέρδη της Εταιρείας και σε τυχόν πλεόνασμα από εκκαθάριση αυτής ως οι υφιστάμενες συνήθεις μετοχές της Εταιρείας.

Σημειώνεται ότι δεν υπάρχουν οποιεσδήποτε ρήτρες εξαγοράς ή ρήτρες μετατροπής για τις μετοχές αυτές.

7.12 Πληροφορίες Σχετικά με τις Νέες Μετοχές

Στον πίνακα που ακολουθεί, παρατίθενται βασικές πληροφορίες σχετικά με τις Νέες Μετοχές.

	Νέες Μετοχές
Κατηγορία Αξιών	Συνήθεις μετοχές με τα ίδια δικαιώματα με όλες τις υφιστάμενες μετοχές της Εταιρείας.
Νομοθεσία με βάση την οποία εκδόθηκαν / θα εκδοθούν	Σύμφωνα με τον περί Εταιρειών Νόμο, τον περί Δημόσιας Προσφοράς και Ενημερωτικού Δελτίου Νόμο του 2005 και τον Κανονισμό 809/2004 της Επιτροπής της Ευρωπαϊκής Ένωσης.
Είδος κινητών αξιών	Ονομαστικές και άυλες
Τήρηση μητρώου	Κεντρικό Μητρώο Χ.Α.Κ.
Νόμισμα Έκδοσης	Ευρώ (€)
Νόμισμα Διαπραγμάτευσης	Ευρώ (€)
ISIN Code	CY0005751314
Διαπραγμάτευση	Χ.Α.Κ. (Παράλληλη Αγορά)
Δικαίωμα Μερισίματος*	<p>Το ύψος και ημερομηνία καταβολής του μερίσματος προτείνεται από το Διοικητικό Συμβούλιο και εγκρίνεται από γενική συνέλευση των μετόχων. Δεν υπάρχει περιορισμός στο χρόνο ή συχνότητα καταβολής μερίσματος. Δεν υπάρχει ελάχιστο μέρισμα. Η καταβολή μερίσματος υπόκειται στην ύπαρξη επαρκών αποθεματικών, διαθέσιμων για διανομή.</p> <p>Το μέρισμα δεν παραγράφεται και δεν υπάρχουν περιορισμοί στην κατανομή μερίσματος σε σχέση με την προέλευση των επενδυτών.</p>
Δικαίωμα ψήφου*	Ναι (μία ψήφος ανά μετοχή)
Δικαίωμα προτίμησης στην εγγραφή αξιών της ίδιας κατηγορίας	Ναι
Δικαίωμα συμμετοχής στα κέρδη του εκδότη	Βλέπε δικαίωμα μερίσματος
Δικαίωμα σε τυχόν πλεόνασμα σε περίπτωση εκκαθάρισης	Ναι
Αποφάσεις με βάση τις οποίες θα εκδοθούν	Ειδικό ψήφισμα Έκτακτης Γενικής Συνέλευσης μετόχων, ημερομηνίας 17 Οκτωβρίου 2008.
Περιορισμοί στην Ελεύθερη Μεταβίβαση	Όχι

*Σημειώνεται ότι, με την ολοκλήρωση της συγχώνευσης, οι υφιστάμενες μετοχές της Εταιρείας που κατέχονται από τη CLR Capital και θα περιέλθουν στην κατοχή της Εταιρείας θα αποτελούν ίδιες μετοχές στην κατοχή της Εταιρείας (treasury stock) και δε θα φέρουν δικαίωμα ψήφου ή είσπραξης μερίσματος.

Δεν υπάρχουν δεσμευτικές προσφορές εξαγοράς για το μετοχικό κεφάλαιο της Εταιρείας. Κατά την τελευταία και την τρέχουσα χρήση δεν υπήρξαν δημόσιες προτάσεις για την εξαγορά του μετοχικού κεφαλαίου της Εταιρείας.

Σημειώνεται ότι σε περιπτώσεις υποβολής δημόσιας πρότασης εξαγοράς ή συγχώνευσης ισχύουν οι διατάξεις του περί Δημοσίων Προτάσεων Εξαγοράς Νόμου του 2007, με βάση τον οποίο η Επιτροπή Κεφαλαιαγοράς είναι αρμόδια για την εποπτεία δημόσιας πρότασης, σε περίπτωση που η υπό εξαγορά εταιρεία έχει το εγγεγραμμένο γραφείο της και οι τίτλοι της είναι εισηγμένοι προς διαπραγμάτευση σε οργανωμένη αγορά στη Δημοκρατία.

7.13 Ποσό Έκδοσης

Με βάση την αναλογία ανταλλαγής των 0,3726 Νέων Μετοχών της Λαϊκής Επενδυτικής ονομαστικής αξίας €0,34 η κάθε μία για κάθε μία μετοχή ονομαστικής αξίας €0,17 της CLR Capital, θα εκδοθούν μέχρι 85.714.286 Νέες Μετοχές της Εταιρείας. Ο ακριβής αριθμός Νέων Μετοχών θα καθοριστεί από τις στρογγυλοποιήσεις των κλασματικών υπολοίπων που θα προκύψουν (κλασματικά υπόλοιπα θα αγνοούνται).

7.14 Ενημερωτικό Δελτίο

Το Ενημερωτικό Δελτίο έχει ετοιμαστεί με βάση τον περί Δημόσιας Προσφοράς και Ενημερωτικού Δελτίου Νόμου του 2005 και τον Κανονισμό 809/2004 της Επιτροπής της Ευρωπαϊκής Ένωσης.

Αντίγραφα του παρόντος Ενημερωτικού Δελτίου θα είναι διαθέσιμα στα γραφεία της Εταιρείας, καθώς και σε ηλεκτρονική μορφή στις ιστοσελίδες της Επιτροπής Κεφαλαιαγοράς και του Χ.Α.Κ., και στην ιστοσελίδα του Ομίλου Marfin Popular Bank, www.laiki.com.

7.15 Εξαιρούμενες Χώρες

Το Ενημερωτικό Δελτίο δεν απευθύνεται με κανένα τρόπο ή τύπο (έγγραφο ή άλλο), άμεσα ή έμμεσα, εντός ή προς τις Ηνωμένες Πολιτείες, τον Καναδά, την Αυστραλία, ή τη Νότιο Αφρική ή σε οποιαδήποτε άλλη χώρα ("οι Εξαιρούμενες Χώρες"), στην οποία σύμφωνα με τους νόμους της, η διενέργεια της παρούσας δημόσιας προσφοράς ή η ταχυδρόμηση / διανομή του Ενημερωτικού Δελτίου είναι παράνομη ή αποτελεί παραβίαση οποιασδήποτε εφαρμοστέας νομοθεσίας, κανόνα ή κανονισμού. Για το λόγο αυτό, απαγορεύεται αφενός η αποστολή, διανομή, ταχυδρόμηση ή με οποιοδήποτε άλλο τρόπο προώθηση αντιγράφων του παρόντος Ενημερωτικού Δελτίου και κάθε προωθητικού και σχετικού με την παρούσα έκδοση ή άλλου υλικού από οποιοδήποτε πρόσωπο.

Διευκρινίζεται πως οι Νέες Μετοχές θα παραχωρηθούν προς όλους τους κατόχους μετοχών της CLR Capital, συμπεριλαμβανομένων των κατοίκων Εξαιρουμένων Χωρών.

8 ΓΕΝΙΚΕΣ ΠΛΗΡΟΦΟΡΙΕΣ ΓΙΑ ΤΗΝ ΕΚΔΟΣΗ

8.1 Συμμετοχή στο Μη Μονίμων Κατοίκων Κύπρου στο Μετοχικό Κεφάλαιο της Εταιρείας

Σύμφωνα με τον περί της Διακίνησης Κεφαλαίων Νόμο (115(I)/2003) της Κυπριακής Δημοκρατίας ο οποίος τέθηκε σε ισχύ κατά την ημερομηνία προσχώρησης της Κύπρου στην Ευρωπαϊκή Ένωση την 1η Μαΐου 2004, δεν υπάρχουν περιορισμοί στη διακίνηση κεφαλαίων και τις πληρωμές από και προς την Κύπρο, με ορισμένες μόνο εξαιρέσεις οι οποίες προβλέπονται στη Συνθήκη για την ίδρυση της Ευρωπαϊκής Ένωσης. Με βάση τον περί της Διακίνησης Κεφαλαίων Νόμο και σχετικές αποφάσεις του Υπουργικού Συμβουλίου, η διενέργεια άμεσων επενδύσεων στην Κύπρο σε εταιρείες εισηγμένες στο Χ.Α.Κ. από κατοίκους κρατών - μελών της Ευρωπαϊκής Ένωσης και τρίτων χωρών είναι ελεύθερη.

8.2 Φορολογικό Καθεστώς και Φορολογία Μερισμάτων

Κατά την ημερομηνία του παρόντος Ενημερωτικού Δελτίου ισχύουν οι πιο κάτω διατάξεις σύμφωνα με τους περί φορολογίας και εκτάκτου εισφοράς για την άμυνα νόμους. Νοείται ότι σε περίπτωση διαφοροποίησης της νομοθεσίας αυτής θα ισχύουν οι εκάστοτε νέες διατάξεις.

8.2.1 ΦΟΡΟΛΟΓΙΚΟ ΚΑΘΕΣΤΩΣ ΓΙΑ ΤΗΝ ΕΤΑΙΡΕΙΑ

Σύμφωνα με τον περί Φορολογίας του Εισοδήματος Νόμο Ν118(I)/2002 (όπως τροποποιήθηκε) που ισχύει από 01/01/2003, τα φορολογικά κέρδη της Εταιρείας υπόκεινται σε εταιρικό φόρο με συντελεστή 10%. Σε περίπτωση που τα κέρδη της Εταιρείας προέρχονται από οποιαδήποτε μόνιμη εγκατάσταση στο εξωτερικό, αυτά απαλλάσσονται της φορολογίας νοουμένου ότι τα κέρδη αυτά πληρούν τις σχετικές προϋποθέσεις που καθορίζει ο νόμος.

Εάν το εισόδημα εταιρείας από τόκους δεν προκύπτει από τη συνήθη διεξαγωγή της επιχείρησής της ή δε συνδέεται στενά με τη συνήθη διεξαγωγή της επιχείρησής της, τότε υπόκειται σε έκτακτη αμυντική εισφορά με συντελεστή 10%. Σε αυτή την περίπτωση τέτοιο εισόδημα εταιρείας από τόκους απαλλάσσεται κατά 50% από τον εταιρικό φόρο εισοδήματος.

Το κέρδος σε άλλες χώρες όπου δραστηριοποιείται η Εταιρεία υπόκειται σε φορολογία με συντελεστές που ισχύουν στις χώρες αυτές ή/και σύμφωνα με Συμφωνίες για Αποφυγή Διπλής Φορολογίας που η Κύπρος έχει συνάψει με κάποιες από αυτές τις χώρες.

Επίσης, εκεί όπου η εταιρεία δραστηριοποιείται μέσω θυγατρικών/συνδεδεμένων εταιρειών σε άλλες χώρες-μέλη της Ευρωπαϊκής Ένωσης, ισχύουν επίσης οι σχετικές ευρωπαϊκές οδηγίες.

8.2.2 ΦΟΡΟΛΟΓΙΚΟ ΚΑΘΕΣΤΩΣ ΓΙΑ ΤΟΝ ΕΠΕΝΔΥΤΗ

Σημειώνεται ότι η φορολογική αντιμετώπιση των εισοδημάτων του κάθε επενδυτή συναρτάται από πλήθος παραμέτρων και στοιχείων, και εναπόκειται στους επενδυτές να ζητήσουν εξειδικευμένη φορολογική συμβουλή.

Λογιζόμενη Διανομή

Σύμφωνα με τις πρόνοιες του περί Έκτακτης Εισφοράς για την Άμυνα Νόμου Ν117(I)/2002 (όπως τροποποιήθηκε) που ισχύει από 01/01/2003, εταιρεία η οποία είναι φορολογικός κάτοικος στην Κύπρο, λογίζεται ότι διανέμει 70% των λογιστικών κερδών της (όπως αναπροσαρμόζονται με βάση τη σχετική νομοθεσία) μετά τον εταιρικό φόρο, υπό μορφή μερισμάτων, κατά το τέλος της περιόδου των δύο ετών από

το τέλος του φορολογικού έτους στο οποίο τα λογιστικά κέρδη αναφέρονται και αποδίδει έκτακτη εισφορά για την άμυνα σε συντελεστή 15% επί του λογιζόμενου μερίσματος που αναλογεί σε μετόχους (φυσικά πρόσωπα ή εταιρείες), που είναι φορολογικοί κάτοικοι Κύπρου.

Το ποσό των λογιζόμενων μερισμάτων μειώνεται με οποιοδήποτε πραγματικό μέρισμα διανέμεται στη διάρκεια του έτους στο οποίο τα κέρδη αναφέρονται (προμέρισμα) και των δύο ετών από το τέλος του φορολογικού έτους στο οποίο τα κέρδη αναφέρονται.

Σε περίπτωση που πληρώνεται πραγματικό μέρισμα μετά την παρέλευση των δύο ετών, οποιοδήποτε ποσό λογιζόμενης διανομής μερίσματος μειώνει το πραγματικό μέρισμα επί του οποίου παρακρατείται έκτακτη εισφορά.

Φορολογία Μερισμάτων - Κύπριοι επενδυτές

Μερίσματα που προέρχονται από εταιρεία που είναι φορολογικός κάτοικος Κύπρου εξαιρούνται από τη φορολογία αν καταβάλλονται σε άλλη εταιρεία, ενώ υπόκεινται σε έκτακτη εισφορά για την άμυνα με συντελεστή 15% αν καταβάλλονται σε φυσικό πρόσωπο φορολογικό κάτοικο της Κύπρου. Η εταιρεία που πληρώνει μέρισμα οφείλει να παρακρατήσει την έκτακτη αμυντική εισφορά κατά την πληρωμή του μερίσματος σε μέτοχο φυσικό πρόσωπο, φορολογικό κάτοικο Κύπρου, και να την καταβάλει στις φορολογικές αρχές μέχρι το τέλος του μήνα κατά τον οποίο έγινε η παρακράτηση.

Φορολογία μερισμάτων - Ξένοι επενδυτές

Μερίσματα που προέρχονται από εταιρεία που είναι φορολογικός κάτοικος Κύπρου και καταβάλλονται σε μη φορολογικό κάτοικο Κύπρου (εταιρεία ή φυσικό πρόσωπο) απαλλάσσονται της φορολογίας στην Κύπρο. Εάν τα κέρδη από τα οποία λαμβάνεται το μέρισμα έχουν σε οποιοδήποτε στάδιο υποστεί λογιζόμενη διανομή, η έκτακτη εισφορά που καταβλήθηκε λόγω της λογιζόμενης διανομής που αναλογεί στο μέρισμα που λαμβάνεται από το μη φορολογικό κάτοικο Κύπρου (εταιρεία ή φυσικό πρόσωπο), επιστρέφεται, μετά από σχετική αίτηση του μετόχου στις Κυπριακές φορολογικές αρχές.

Κέρδη από πώληση μετοχών εταιρειών

Με βάση τον περί Φορολογίας του Εισοδήματος Νόμο Ν118(Ι)/2002 (όπως τροποποιήθηκε), τα κέρδη από την πώληση τίτλων (περιλαμβανομένων οποιωνδήποτε μετοχών που κατοχυρώνουν δικαίωμα στο μετοχικό κεφάλαιο εταιρείας) εξαιρούνται της φορολογίας εισοδήματος. Περαιτέρω, με βάση τον περί Φορολογίας Κεφαλαιουχικών Κερδών Νόμο Ν52/80, όπως τροποποιήθηκε, υπόκειται σε φορολογία μόνο το κέρδος από πώληση μετοχών εταιρειών που κατέχουν ακίνητη ιδιοκτησία που βρίσκεται στην Κύπρο. Όμως το κέρδος από την πώληση μετοχών εισηγμένων σε οποιοδήποτε αναγνωρισμένο χρηματιστήριο εξαιρείται τέτοιας φορολογίας ακόμη και στην περίπτωση όπου η εταιρεία της οποίας πωλούνται οι μετοχές κατέχει τέτοια ακίνητη ιδιοκτησία.

8.2.3 ΚΥΠΡΙΑΚΕΣ ΕΤΑΙΡΕΙΕΣ ΔΙΕΘΝΩΝ ΕΠΙΧΕΙΡΗΣΕΩΝ

Οι Κυπριακές Εταιρείες Διεθνών Επιχειρήσεων φορολογούνται όπως όλες οι άλλες κυπριακές εταιρείες.

8.2.4 ΕΙΔΙΚΟ ΤΕΛΟΣ ΕΠΙ ΧΡΗΜΑΤΙΣΤΗΡΙΑΚΩΝ ΣΥΝΑΛΛΑΓΩΝ

Τηρουμένων των διατάξεων του περί Επιβολής Ειδικού Τέλους επί των Χρηματιστηριακών Συναλλαγών Νόμου του 1999 (η ισχύς της νομοθεσίας είναι από την 01/01/2000 μέχρι την 31/12/2009), επί των συναλλαγών που καθορίζονται στον Πίνακα και καταρτίζονται με βάση τους Κανόνες Διαπραγμάτευσης Αξιών (Ηλεκτρονικού Συστήματος) του 1999 ή άλλως πως στο Χρηματιστήριο, ή ανακοινώνονται προς το Χρηματιστήριο, επιβάλλεται ειδικό τέλος συναλλαγής με βάση τους σχετικούς φορολογικούς συντελεστές. Το ποσό που αντιστοιχεί στο ειδικό τέλος συναλλαγής βαρύνει τον πωλητή ή το πρόσωπο που ανακοινώνει τη συναλλαγή, αναλόγως της περίπτωσης.

Ο φορολογικός συντελεστής του ειδικού τέλους συναλλαγής καθορίζεται σε 0,15% στην περίπτωση που ο πωλητής του τίτλου ή το πρόσωπο που ανακοινώνει τη συναλλαγή είναι είτε νομικό είτε φυσικό πρόσωπο. Το τέλος υπολογίζεται ως ακολούθως:

- 1) Στην περίπτωση συναλλαγής που καταρτίζεται στο Χρηματιστήριο, πάνω στο ποσό της αξίας της χρηματιστηριακής συναλλαγής,
- 2) Στην περίπτωση οποιασδήποτε άλλης συναλλαγής που καθορίζεται στον Πίνακα και ανακοινώνεται στο Χρηματιστήριο δυνάμει των διατάξεων του άρθρου 23 των Περί Αξιών και Χρηματιστηρίου Αξιών Κύπρου Νόμων 1993 μέχρι 1999, πάνω στη συνολική αξία των τίτλων κατά την ημέρα ανακοίνωσης της συναλλαγής στο Χρηματιστήριο με βάση την τιμή κλεισίματος των τίτλων την ημέρα της ανακοίνωσης, ή αν δεν υπάρχει τέτοια τιμή με βάση την τελευταία υπάρχουσα τιμή ή με βάση τη δηλωθείσα τιμή, οποιαδήποτε από τις πιο πάνω τιμές είναι η υψηλότερη.

8.3 Υφιστάμενοι Μέτοχοι

Η έκδοση και παραχώρηση αφορά νέους τίτλους και δεν αφορά οποιαδήποτε διάθεση υφιστάμενων τίτλων. Κατ' επέκταση δεν υπάρχουν οποιοσδήποτε συμφωνίες σε σχέση με διακράτηση μετοχών από υφιστάμενους μετόχους.

Επίσης, δεν υπάρχουν δεσμεύσεις υφιστάμενων μετόχων σε σχέση με την έκδοση των Νέων Μετοχών.

8.4 Συμφέροντα Προσώπων που Συμμετέχουν στην Έκδοση

Οι μέχρι 85.714.286 Νέες Μετοχές δε θα προσφερθούν στους υφιστάμενους μετόχους της Λαϊκής Επενδυτικής κατ' αναλογία των μετοχών που κατέχουν, αφού θα εκδοθούν προς τους μετόχους της εταιρείας CLR Capital μέσα στα πλαίσια συγχώνευσης των δύο εταιρειών μέσω απορροφήσεως της CLR Capital από τη Λαϊκή Επενδυτική.

8.5 Επίπτωση σε Θέματα Διασποράς (Dilution)

Δεδομένου ότι θα εκδοθούν προς τους μετόχους της CLR Capital μέχρι 85.714.286 Νέες Μετοχές της Εταιρείας χωρίς να προσφερθούν στους υφιστάμενους μετόχους της Εταιρείας κατ' αναλογία (pro rata) των μετοχών που κατέχουν, και πως το ήδη εκδομένο μετοχικό κεφάλαιο της Εταιρείας αποτελείται από 200.000.000 μετοχές, η συμμετοχή του κάθε μετόχου της Εταιρείας στο μετοχικό κεφάλαιο του Νέου Συγκροτήματος θα μειωθεί κατά ποσοστό 30%. Διευκρινίζεται πως στο ήδη εκδομένο μετοχικό κεφάλαιο της Εταιρείας των 200.000.000 μετοχών συμπεριλαμβάνονται 3.500.000 μετοχές της Εταιρείας που σήμερα

κατέχονται από τη CLR Capital, οι οποίες, μετά την συγχώνευση, θα κρατούνται από την Εταιρεία ως ίδιες μετοχές (treasury stock) στο πλαίσιο που επιτρέπει ο περί Εταιρειών Νόμος.

8.6 Έξοδα Έκδοσης και Εισαγωγής Νέων Μετοχών

Τα συνολικά έξοδα, συμπεριλαμβανομένων των επαγγελματικών αμοιβών, των δικαιωμάτων προς το Χ.Α.Κ. και την Επιτροπή Κεφαλαιαγοράς της Κύπρου, των τελών καταβλητέων προς τον Έφορο Εταιρειών, των εκτυπωτικών, εξόδων δημοσιεύσεων και ανακοινώσεων κ.λπ., υπολογίζονται σε €23.000, περίπου.

8.7 Συμπληρωματικές Πληροφορίες

Η Λαϊκή Επενδυτική Ε.Π.Ε.Υ. Δημόσια Εταιρεία Λίμιτεδ ενεργεί ως Διευθνή Έκδοσης των Νέων Μετοχών.

Στο παρόν Ενημερωτικό Δελτίο δεν παρέχονται δηλώσεις άλλων εμπειρογνομόνων ή τρίτων μερών και δεν υπάρχουν άλλα στοιχεία που έχουν ελεγχθεί από τους ελεγκτές του Συγκροτήματος, εκτός όπως αναφέρεται στο Μέρος 5.21 του παρόντος Ενημερωτικού Δελτίου.

Το παρόν Ενημερωτικό Δελτίο της Λαϊκή Επενδυτική Ε.Π.Ε.Υ. Δημόσια Εταιρεία Λίμιτεδ, ημερομηνίας 18 Νοεμβρίου 2008, υπογράφεται από τους ακόλουθους Διοικητικούς Συμβούλους της Λαϊκή Επενδυτική Ε.Π.Ε.Υ. Δημόσια Εταιρεία Λίμιτεδ, οι οποίοι δηλώνουν ότι αφού έλαβαν κάθε εύλογο μέτρο για το σκοπό αυτό, οι πληροφορίες που περιέχονται στο Ενημερωτικό Δελτίο είναι, εξ όσων γνωρίζουν, σύμφωνες με την πραγματικότητα και δεν υπάρχουν παραλείψεις που θα μπορούσαν να αλλοιώσουν το περιεχόμενό του:

Ανδρέας Αντωνιάδης, Ανεξάρτητο, Μη Εκτελεστικό Μέλος Διοικητικού Συμβουλίου

Μιχάλης Χατζηκυριάκος, Ανεξάρτητο, Μη Εκτελεστικό Μέλος Διοικητικού Συμβουλίου

Μάριος Λανίτης, Μη Εκτελεστικό Μέλος Διοικητικού Συμβουλίου

Χρίστος Στυλιανίδης, Μη Εκτελεστικό Μέλος Διοικητικού Συμβουλίου

Παναγιώτης Κουνής, Μη Εκτελεστικό Μέλος Διοικητικού Συμβουλίου

Ηρακλής Κουνάδης, Μη Εκτελεστικό Μέλος Διοικητικού Συμβουλίου

9 ΠΑΡΑΡΤΗΜΑ Α: ΕΚΘΕΣΗ ΕΤΑΙΡΙΚΗΣ ΔΙΑΚΥΒΕΡΝΗΣΗΣ

Υιοθέτηση του Κώδικα Εταιρικής Διακυβέρνησης

Το Χρηματιστήριο Αξιών Κύπρου (Χ.Α.Κ.) υιοθέτησε το Σεπτέμβριο του 2002 Κώδικα Εταιρικής Διακυβέρνησης («ο Κώδικας») για τις εταιρείες που είναι εισηγμένες στο Χρηματιστήριο. Σύμφωνα με τον Κώδικα, οι εισηγμένες εταιρείες έχουν υποχρέωση να συμπεριλάβουν στην Ετήσια Έκθεση τους Έκθεση του Διοικητικού περί Εταιρικής Διακυβέρνησης. Το Διοικητικό Συμβούλιο της Λαϊκής Επενδυτικής Ε.Π.Ε.Υ. Δημόσια Εταιρεία Λίμιτεδ έλαβε τις αναγκαίες αποφάσεις για την πλήρη υιοθέτηση του.

Τον Ιανουάριο του 2007, το ΧΑΚ εξέδωσε αναθεωρημένο Κώδικα Εταιρικής Διακυβέρνησης, ο οποίος αντικαθιστά τον Κώδικα που είχε εκδοθεί το Σεπτέμβριο του 2002, καθώς επίσης και την προσθήκη στον Κώδικα που είχε εκδοθεί το Νοέμβριο του 2003.

Το Διοικητικό Συμβούλιο της Λαϊκής Επενδυτικής Ε.Π.Ε.Υ. Δημόσια Εταιρεία Λίμιτεδ δηλώνει ότι έχει υιοθετήσει, εφαρμόσει και τηρεί πλήρως τις Αρχές του Αναθεωρημένου Κώδικα Εταιρικής Διακυβέρνησης, εκτός από τη Διάταξη Α2 για την Ισορροπία του Διοικητικού Συμβουλίου.

Διοικητικό Συμβούλιο

Το Διοικητικό Συμβούλιο συνέρχεται σε τακτά χρονικά διαστήματα και τουλάχιστον έξι φορές το χρόνο. Κατά το 2007, το Διοικητικό Συμβούλιο συνήλθε επτά φορές.

Το Συμβούλιο έχει επίσημη Ημερήσια Διάταξη με θέματα, πάνω στα οποία μόνο αυτό παίρνει αποφάσεις. Η Ημερήσια Διάταξη περιλαμβάνει, μεταξύ άλλων:

- (α) τους στόχους και τη στρατηγική του Συγκροτήματος
- (β) τον προϋπολογισμό του Συγκροτήματος
- (γ) σημαντικές κεφαλαιακές δαπάνες
- (δ) ασυνήθεις συναλλαγές
- (ε) συγχωνεύσεις/εξαγορές και διαθέσεις σημαντικού μέρους του ενεργητικού του Συγκροτήματος
- (στ) την υιοθέτηση και τυχόν αλλαγές στην εφαρμογή λογιστικών προτύπων
- (ζ) ουσιαστικές συναλλαγές της Εταιρείας ή/και των θυγατρικών της Εταιρειών
- (η) τα αποτελέσματα της Ιθύνουσας Εταιρείας και των θυγατρικών της Εταιρειών

Το Διοικητικό Συμβούλιο αποτελείται από έξι μη εκτελεστικούς συμβούλους, από τους οποίους δύο είναι ανεξάρτητοι. Συνολικά, το Διοικητικό Συμβούλιο απαρτίζεται από τα ακόλουθα άτομα:

Ανδρέας Αντωνιάδης	-	Μη Εκτελεστικός Σύμβουλος
Ηρακλής Κουνάδης	-	Μη Εκτελεστικός Σύμβουλος
Μάριος Λανίτης	-	Μη Εκτελεστικός Σύμβουλος
Μιχάλης Χατζηκυριάκος	-	Μη Εκτελεστικός Σύμβουλος
Παναγιώτης Κουννής	-	Μη Εκτελεστικός Σύμβουλος
Χρίστος Στυλιανίδης	-	Μη Εκτελεστικός Σύμβουλος

Δύο Μη Εκτελεστικοί Σύμβουλοι, οι κ. Ανδρέας Αντωνιάδης και κ. Μιχάλης Χατζηκυριάκος, τηρούν τα κριτήρια ανεξαρτησίας που έχουν καθοριστεί στον Κώδικα του ΧΑΚ.

Από τους υπόλοιπους τέσσερις Μη Εκτελεστικούς Συμβούλους, ο κ. Χρίστος Στυλιανίδης και ο κ. Παναγιώτης Κουννής είναι Εκτελεστικοί Σύμβουλοι του Ομίλου Marfin Popular Bank και ο κ. Ηρακλής Κουνάδης, είναι μέλος της Εκτελεστικής Επιτροπής του Ομίλου Marfin Popular Bank. Μέσα στους τομείς ευθύνης και αρμοδιότητας του κ. Παναγιώτη Κουννής και κ. Ηρακλή Κουνάδη περιλαμβάνεται και η Λαϊκή Επενδυτική Ε.Π.Ε.Υ. Δημόσια Εταιρεία Λίμιτεδ.

Τα Μέλη του Διοικητικού Συμβουλίου προσφέρουν τους εαυτούς τους για επανεκλογή σε τακτά χρονικά διαστήματα και τουλάχιστον κάθε τρία χρόνια.

Οι Διοικητικοί Σύμβουλοι ενημερώνονται έγκαιρα και γραπτώς για τις συνεδρίες του Διοικητικού Συμβουλίου και έχουν στη διάθεση τους έγκαιρα όλα τα έγγραφα σχετικά με τη συνεδρία, έτσι που να τους παρέχεται αρκετός χρόνος για να τα μελετήσουν. Έγκαιρη ειδοποίηση δίνεται επίσης προς όλους τους Διοικητικούς Συμβούλους για οποιεσδήποτε έκτακτες συνεδρίες.

Επιπρόσθετα, τα Μέλη του Διοικητικού Συμβουλίου μπορούν να απευθυνθούν στον Γραμματέα της Εταιρείας για να τους παρασχεθεί οποιαδήποτε βοήθεια, η οποία μεταξύ άλλων περιλαμβάνει και την παραχώρηση ανεξάρτητης επαγγελματικής συμβουλής από επαγγελματίες συμβούλους (ελεγκτές, νομικούς συμβούλους).

Ο Γραμματέας της Εταιρείας έχει την ευθύνη έναντι του Διοικητικού Συμβουλίου για να διασφαλίζει ότι οι διαδικασίες του Διοικητικού Συμβουλίου ακολουθούνται και ότι υπάρχει συμμόρφωση με ισχύοντες κανονισμούς. Οποιαδήποτε αλλαγή στον Γραμματέα της Εταιρείας αποφασίζεται από το Διοικητικό Συμβούλιο.

Οι Διοικητικοί Σύμβουλοι της Εταιρείας αφιερώνουν τον απαραίτητο χρόνο και προσοχή στην εκτέλεση των καθηκόντων τους. Επιπρόσθετα, ο κάθε Διοικητικός Σύμβουλος δηλώνει προς την Εταιρεία πάνω σε τριμηνιαία βάση τις θέσεις που κατέχει σε διοικητικά συμβούλια άλλων εταιρειών.

Κανένας από τους Συμβούλους δεν είχε σημαντικό οικονομικό συμφέρον, άμεσα ή έμμεσα, σε σημαντικό συμβόλαιο με την ιδύνουσα ή οποιαδήποτε από τις θυγατρικές εταιρείες του Συγκροτήματος.

Βεβαιώνεται ότι υπάρχει σαφής διαχωρισμός των θέσεων, ευθυνών και αρμοδιοτήτων του Προέδρου του Διοικητικού Συμβουλίου και του Γενικού Διευθυντή της Εταιρείας. Ο Γενικός Διευθυντής της Εταιρείας, κ. Κλεάνθης Χανδριώτης, είναι υπεύθυνος για την εκτέλεση των αποφάσεων του Συμβουλίου, τον καθημερινό έλεγχο των διαδικασιών και τη συμμόρφωση του Συγκροτήματος με τους Κανονισμούς του ΧΑΚ και δεν είναι μέλος του Διοικητικού Συμβουλίου της Λαϊκής Επενδυτικής Ε.Π.Ε.Υ. Δημόσια Εταιρεία Λίμιτεδ.

Αρχή της συνεχιζόμενης λειτουργίας (Going Concern)

Το Διοικητικό Συμβούλιο είναι ικανοποιημένο ότι το Συγκρότημα της Λαϊκής Επενδυτικής Ε.Π.Ε.Υ. Δημόσια Εταιρεία Λίμιτεδ διαθέτει ικανοποιητικούς πόρους ώστε να συνεχίσει να λειτουργεί ως δρώσα οικονομική μονάδα κατά τους επόμενους δώδεκα μήνες.

Επιτροπές Διοικητικού Συμβουλίου

Το Διοικητικό Συμβούλιο έχει συστήσει Επιτροπή Ελέγχου, καθώς και Επιτροπές Διορισμών και Αμοιβών.

1. Επιτροπή Ελέγχου

Το Διοικητικό Συμβούλιο έχει ορίσει Επιτροπή Ελέγχου με γραπτούς όρους εντολής που καθορίζουν σαφώς τις εξουσίες και τα καθήκοντα της. Οι όροι εντολής έχουν αναθεωρηθεί ώστε να λαμβάνουν υπόψη τις διατάξεις του Κώδικα. Κατά το 2007, η Επιτροπή αποτελείτο από δύο ανεξάρτητους μη εκτελεστικούς συμβούλους, τους κ. Ανδρέα Αντωνιάδη (Πρόεδρο) και κ. Μιχάλη Χατζηκυριάκο.

Η Επιτροπή Ελέγχου συνέρχεται τουλάχιστο δύο φορές το χρόνο. Κατά το 2007, η Επιτροπή Ελέγχου συνήλθε τρεις φορές.

Τα καθήκοντα της είναι τα ακόλουθα:

- Αξιολόγηση της εφαρμογής των μηχανισμών εσωτερικού ελέγχου
- Παρακολούθηση του έργου των λειτουργιών εσωτερικού ελέγχου και συμμόρφωσης
- Διατύπωση συμβουλευτικής γνώμης στο Διοικητικό Συμβούλιο για τον διορισμό, τερματισμό και καθορισμό της αμοιβής των ελεγκτών της Εταιρείας
- Επιθεώρηση της ανεξαρτησίας και αντικειμενικότητας των ελεγκτών και της έκτασης και αποτελεσματικότητας του ελέγχου
- Διατύπωση συμβουλευτικής γνώμης στο Διοικητικό Συμβούλιο για το θέμα της επιλογής των λογιστικών αρχών (accounting policies) για τις οικονομικές καταστάσεις
- Η επιθεώρηση των συναλλαγών της Εταιρείας με συνδεδεμένα πρόσωπα (όπως ορίζονται στην περί Χρηματιστηρίου νομοθεσία και κανονισμούς) ούτως ώστε να διασφαλίζεται ότι αυτές γίνονται στα πλαίσια της συνήθους εμπορικής πρακτικής (arm's length)

2. Επιτροπή Διορισμών

Η Επιτροπή Διορισμών συνέρχεται τουλάχιστο μία φορά το χρόνο και όταν κριθεί απαραίτητο από τον Πρόεδρο και ασχολείται μόνο με διορισμούς μη-εκτελεστικών συμβούλων. Οι διορισμοί αποφασίζονται από το Διοικητικό Συμβούλιο και υπόκεινται στην έγκριση της Γενικής Συνέλευσης. Η Επιτροπή Διορισμών αποτελείται από τους κ. Μάριο Λανίτη και κ. Μιχάλη Χατζηκυριάκο.

Τα καθήκοντα της Επιτροπής είναι τα εξής:

- Να καθορίζει, και να επανεξετάζει από καιρό σε καιρό, τις απαιτούμενες προδιαγραφές (specification) δεξιοτήτων και εμπειρίας που πρέπει να έχει ένα πρόσωπο που υπηρετεί ως μέλος του Διοικητικού Συμβουλίου
- Να εξετάζει εισηγήσεις για διορισμό μελών του Διοικητικού Συμβουλίου με βάση αυτές τις προδιαγραφές και να παραδίδει έκθεση στο Διοικητικό Συμβούλιο στη βάση της οποίας αυτό θα αποφασίζει για το διορισμό συγκεκριμένου προσώπου
- Οι πιο πάνω προδιαγραφές πρέπει να καλύπτουν όλα τα σχετικά θέματα που θα περιλαμβάνουν (α) δεξιότητες και εμπειρία, (β) προτιμητέα ηλικία, (γ) διαθέσιμο χρόνο, (δ) εταιρείες με τις οποίες δεν μπορεί να έχει σχέση λόγω σύγκρουσης συμφερόντων, (ε) το χρόνο που αναμένεται να απασχολείται στην Εταιρεία, (ζ) πληροφορίες που πρέπει να έχει στη διάθεση του ο υποψήφιος πριν συναντηθεί με το Διοικητικό Συμβούλιο
- Να εξετάζει άλλα θέματα σχετικά με διορισμούς όπως αυτά θα καθορίζονται από καιρό σε καιρό από το Διοικητικό Συμβούλιο της Εταιρείας

3. Επιτροπή Αμοιβών

Η Επιτροπή Αμοιβών κατά το 2007 αποτελείται από δύο ανεξάρτητους μη-εκτελεστικούς συμβούλους, τον κ. Ανδρέα Αντωνιάδη και κ. Μιχάλη Χατζηκυριάκο.

Τα καθήκοντα της Επιτροπής είναι τα εξής:

- Η εξέταση των αμοιβών των μη εκτελεστικών συμβούλων
- Η υποβολή προς το Διοικητικό Συμβούλιο πρότασης για καθορισμό των ετήσιων αυξήσεων και άλλων ωφελημάτων των μη εκτελεστικών συμβούλων
- Η ετοιμασία ετήσιας Έκθεσης Αμοιβών προς το Διοικητικό Συμβούλιο για έγκριση και υποβολή στους μετόχους

Πολιτική Αμοιβών

Η Πολιτική Αμοιβών της Λαϊκής Επενδυτικής Ε.Π.Ε.Υ. Δημόσια Εταιρεία Λίμιτεδ αναφέρει ότι για τον καθορισμό της αμοιβής του Γενικού Διευθυντή της Εταιρείας λαμβάνονται υπόψη τα προσόντα, οι εμπειρίες, οι ευθύνες και η προσωπική απόδοση.

Η αμοιβή του Γενικού Διευθυντή αποτελείται αποκλειστικά από μισθό και άλλα ωφελήματα (φιλοδώρημα, και άλλα ωφελήματα εκτός από μετρητά (non cash benefits) όπως και του υπόλοιπου προσωπικού της Εταιρείας.

Ο Γενικός Διευθυντής δεν έχει ξεχωριστό Συμβόλαιο εργοδότησης για τις υπηρεσίες του. Συμμετέχει επίσης στο σχέδιο αφυπηρέτησης του Ομίλου Marfin Popular Bank, το οποίο είναι καθορισμένου ωφελήματος, όπως και το υπόλοιπο προσωπικό της Εταιρείας. Το σχέδιο επεξηγείται στη Σημείωση 2 των Οικονομικών Καταστάσεων.

Οι αμοιβές των Μη Εκτελεστικών Συμβούλων εγκρίνονται από τη Γενική Συνέλευση των μετόχων της Εταιρείας. Δεν καταβάλλονται αμοιβές Συμβούλων στα Μέλη του Διοικητικού Συμβουλίου που ανήκουν στον Όμιλο Marfin Popular Bank.

Λεπτομέρειες για τις αμοιβές των Συμβούλων, καθώς επίσης και των βασικών διοικητικών στελεχών της Εταιρείας παρουσιάζονται στη Σημείωση 22 (γ) στις Ενοποιημένες Οικονομικές Καταστάσεις του Συγκροτήματος της Λαϊκής Επενδυτικής Ε.Π.Ε.Υ. Δημόσια Εταιρεία Λίμιτεδ.

Σύστημα Εσωτερικού Ελέγχου

Το Διοικητικό Συμβούλιο έχει την ευθύνη για το σύστημα Εσωτερικού Ελέγχου του Συγκροτήματος της Λαϊκής Επενδυτικής Ε.Π.Ε.Υ. Δημόσια Εταιρεία Λίμιτεδ και αξιολογεί την επάρκειά του τουλάχιστο μία φορά το χρόνο.

Προς εξασφάλιση της επάρκειάς του έχουν καταγραφεί διαδικασίες για κάθε συγκεκριμένο είδος εργασίας και σε όλους τους κανονισμούς διεξαγωγής εργασιών έχουν ενσωματωθεί κατάλληλοι μηχανισμοί ελέγχου. Η οργανωτική διάρθρωση καθορίζεται με σαφήνεια ώστε να εξασφαλίζεται αποτελεσματικός διαχωρισμός καθηκόντων.

Το Συγκρότημα της Λαϊκής Επενδυτικής Ε.Π.Ε.Υ. Δημόσια Εταιρεία Λίμιτεδ έχει αναπτύξει συστήματα διαχείρισης κινδύνων [βλέπε Σημείωση 3 (1) στις Οικονομικές Καταστάσεις] και έχει διαμορφώσει συγκεκριμένη πολιτική για την ανάληψη, παρακολούθηση και διαχείρισή τους. Ειδικά για τους ποσοτικούς μετρήσιμους κινδύνους η πολιτική περιλαμβάνει τον καθορισμό των εκάστοτε αποδεκτών ανώτατων ορίων ανάληψης κινδύνου. Επιπρόσθετα, οι κίνδυνοι παρακολουθούνται από την Επιτροπή Διαχείρισης Ενεργητικού-Παθητικού (ALCO) του Συγκροτήματος της Λαϊκής Επενδυτικής Ε.Π.Ε.Υ. Δημόσια Εταιρεία Λίμιτεδ.

Οι διαδικασίες του Συγκροτήματος της Λαϊκής Επενδυτικής Ε.Π.Ε.Υ. Δημόσια Εταιρεία Λίμιτεδ περιλαμβάνουν επίσης την ετοιμασία προϋπολογισμών, που εγκρίνονται από το Διοικητικό Συμβούλιο, το οποίο παρακολουθεί τα αποτελέσματα των κύριων μονάδων που παρουσιάζονται σε σύγκριση με τα προϋπολογισθέντα.

Η Εταιρεία έχει αναθέσει στη Διεύθυνση Εσωτερικού Ελέγχου του Ομίλου Marfin Popular Bank την παροχή υπηρεσιών για θέματα εσωτερικού ελέγχου η οποία παρακολουθεί την εφαρμογή της πολιτικής και των διαδικασιών και γενικότερα αξιολογεί το Σύστημα Εσωτερικού Ελέγχου του Συγκροτήματος της Λαϊκής Επενδυτικής Ε.Π.Ε.Υ. Δημόσια Εταιρεία Λίμιτεδ. Για την επιτέλεση του έργου της, η Διεύθυνση επικεντρώνεται σε θέματα ψηλού κινδύνου. Στόχος του Συστήματος Εσωτερικού Ελέγχου είναι να ελαχιστοποιεί τους κινδύνους λαθών, παρατυπιών και απάτης και να μπορεί να δοθεί μέσω του λογική, αλλά όχι απόλυτη διαβεβαίωση, ότι δε θα υπάρξει σημαντική ζημιά.

Το Σύστημα Εσωτερικού Ελέγχου αξιολογείται από το Διοικητικό Συμβούλιο και την Επιτροπή Ελέγχου στην οποία υποβάλλονται για το σκοπό αυτό εκθέσεις από τη Διεύθυνση Εσωτερικού Ελέγχου. Η Επιτροπή Ελέγχου παραλαμβάνει επίσης εκθέσεις από τους Εξωτερικούς Ελεγκτές του Συγκροτήματος, με τους οποίους συναντάται τουλάχιστον μία φορά το χρόνο.

Γι' αυτό, το Διοικητικό Συμβούλιο βεβαιώνει ότι είναι ικανοποιημένο με την αποτελεσματικότητα του συστήματος εσωτερικού ελέγχου και ότι η Εταιρεία έχει υιοθετήσει και έχει συμμορφωθεί με τις διαδικασίες επαλήθευσης της ορθότητας, πληρότητας και εγκυρότητας των πληροφοριών που παρέχονται στους επενδυτές. Επιπρόσθετα, το Διοικητικό Συμβούλιο βεβαιώνει ότι δεν έχει περιέλθει σε γνώση του οποιαδήποτε παράβαση των περί Αξιών και Χρηματιστηρίου Αξιών Κύπρου Νόμων και Κανονισμών.

Επιπρόσθετα, το Διοικητικό Συμβούλιο έχει διορίσει ως Λειτουργό Συμμόρφωσης με τον Κώδικα Εταιρικής Διακυβέρνησης τον κ. Στέλιο Χατζηιωσήφ, Γραμματέα της Εταιρείας.

Δάνεια σε Διοικητικούς Συμβούλους

Δεν υπάρχει οποιοσδήποτε δανεισμός προς τους Διοικητικούς Συμβούλους, εκτός από επενδύσεις σε χρεόγραφα/ομόλογα τα οποία έχουν εκδοθεί από εταιρείες συνδεδεμένες με Μέλη του Διοικητικού Συμβουλίου. Οποιοσδήποτε συναλλαγές μεταξύ των Διοικητικών Συμβούλων και της Εταιρείας διεξάγονται στη συνήθη πορεία των εργασιών της Εταιρείας, υπό τους συνήθεις εμπορικούς όρους και με πλήρη διαφάνεια. Λεπτομέρειες για τις συναλλαγές των Συμβούλων και συγγενικών τους εταιρειών με την Εταιρεία παρουσιάζονται στη Σημείωση 22 (δ) στις Ενοποιημένες Οικονομικές Καταστάσεις του Συγκροτήματος της Λαϊκής Επενδυτικής Ε.Π.Ε.Υ. Δημόσια Εταιρεία Λίμιτεδ.

Σχέσεις με τους Μετόχους

Η Λαϊκή Επενδυτική Ε.Π.Ε.Υ. Δημόσια Εταιρεία Λίμιτεδ φροντίζει όλοι οι μέτοχοι να ενημερώνονται έγκαιρα και με σαφήνεια για την οικονομική κατάσταση και τις ουσιώδεις αλλαγές που αφορούν το Συγκρότημα, συμπεριλαμβανομένων της απόδοσης, της ιδιοκτησίας και διακυβέρνησης του Συγκροτήματος. Για το λόγο αυτό, η Λαϊκή Επενδυτική Ε.Π.Ε.Υ. Δημόσια Εταιρεία Λίμιτεδ ανακοινώνει τα αποτελέσματα του Συγκροτήματος για κάθε τρίμηνο. Παράλληλα έχουν ορισθεί διαδικασίες που διασφαλίζουν ώστε σημαντικές πληροφορίες για την Εταιρεία να ανακοινώνονται στο Χρηματιστήριο Αξιών Κύπρου. Επιπρόσθετα, η Εταιρεία έχει διορίσει άτομο επικοινωνίας των μετόχων με το Συγκρότημα, την κα. Μαρία Ιωάννου-Αχιλλίδη, Οικονομικό Διευθυντή της Εταιρείας.

Η Λαϊκή Επενδυτική Ε.Π.Ε.Υ. Δημόσια Εταιρεία Λίμιτεδ ενθαρρύνει την παρουσία των μετόχων στις Ετήσιες Γενικές Συνελεύσεις και γενικότερα τηρεί τις διατάξεις του Κώδικα Εταιρικής Διακυβέρνησης που αφορούν τις σχέσεις της Εταιρείας με τους μετόχους της. Στη Γενική Συνέλευση όλοι οι μέτοχοι της Εταιρείας απολαμβάνουν ίσης μεταχείρισης και έχουν τα ίδια δικαιώματα ψήφου. Σε περίπτωση ψηφοφορίας μέσω αντιπροσώπου, αυτή πραγματοποιείται με την παραχώρηση γραπτού πληρεξουσίου από τον νόμιμο κάτοχο της κυριότητας των μετοχικών τίτλων.

Επιπρόσθετα, η Εταιρεία παρέχει τη δυνατότητα σε μετόχους που στο σύνολο τους αντιπροσωπεύουν τουλάχιστο 5% των μετοχών να εγγράφουν θέματα προς συζήτηση στις Γενικές Συνελεύσεις το αργότερο μέχρι 10 ημέρες πριν από την ημερομηνία διεξαγωγής της Γενικής Συνέλευσης.